



المملكة الأردنية الهاشمية

# الكتاب الإحصائي السنوي الأردني

2014

**Department of Statistics**

دائرة الإحصاءات العامة

P.O. Box: 2015

ص.ب: 2015

Postal Code: 11181 Amman-Jordan

الرمز البريدي: 11181 عمّان، الأردن

Phone: 00962-6-5300700

هاتف: 00962-6-5300700

Fax: 00962-6-5300710

فاكس: 00962-6-5300710

E-mail: [stat@dos.gov.jo](mailto:stat@dos.gov.jo)

البريد الإلكتروني: [stat@dos.gov.jo](mailto:stat@dos.gov.jo)

Website: [www.dos.gov.jo](http://www.dos.gov.jo)

الموقع الإلكتروني: [www.dos.gov.jo](http://www.dos.gov.jo)

هاتف مجاني / مكتب خدمة الجمهور Call Free \ Customers Service Office 080022217

تعمل دائرة الإحصاءات العامة على توسيع قاعدة منلقي تقاريرها وأخبارها الإحصائية، فمن يرغب بالحصول على هذه الخدمة الإلكترونية مجاناً تزويدنا ببيده الإلكترونية على العنوان أعلاه.

The Department of Statistics is interested in expanding its free of charge service for the providing of press releases and statistical summaries.

Interested recipients may provide the Department with their e-mails on the above mentioned address.

طبعت في مطابع وزارة الإحصاءات العامة

## تقديم

يسر دائرة الإحصاءات العامة أن تقدم للباحثين والمخططين ورسمي السياسات وصانعي القرار العدد الخامس والستون من الكتاب الإحصائي السنوي لعام 2014، والذي يتضمن الجداول الإحصائية الرئيسية عن المملكة الأردنية الهاشمية ومصادرها وذلك للرجوع إليه كمرجع إحصائي وطني. ويتضمن الكتاب مجموعة متكاملة من المؤشرات الديموغرافية والاجتماعية والاقتصادية والزراعية، ويحتوي على ثلاثة وعشرين فصلاً، يشتمل كل فصل منها على مجموعة من الجداول الإحصائية التفصيلية التي يغطي معظمها سلسلة زمنية محدثة من البيانات.

وقد اعتمدت الدائرة في إعداد الجداول الواردة في هذا الكتاب على مصدرين رئيسيين، هما: البيانات المستقاة من المسوح الإحصائية التي نفذتها الدائرة خلال عام 2014 والأعوام السابقة والتعدادات والتي تغطي كافة الجوانب السكانية والاجتماعية والقطاعات الاقتصادية والزراعية والبيئية المختلفة. أما المصدر الثاني، فيتمثل في البيانات الإحصائية التي تم الحصول عليها من الوزارات والدوائر الحكومية والمؤسسات العامة والخاصة كوزارات الصحة والعمل والداخلية والتربية والتعليم العالي والمالية والسياحة والآثار ومؤسسة الضمان الاجتماعي ودائرة الأحوال المدنية والجوازات والبنك المركزي والمحاكم الشرعية والكنسية ومديرية الأمن العام والمؤسسة التعاونية والنقابات وشركة الكهرباء وسلطة المياه وغيرها من المؤسسات المنتجة للبيانات.

وتغتنم دائرة الإحصاءات العامة هذه المناسبة لتتقدم بخالص شكرها وتقديرها إلى المواطنين الكرام لتعاونهم في تزويد البيانات للدائرة، وإلى جميع الوزارات والدوائر الحكومية والمؤسسات العامة والخاصة التي أسهمت في توفير البيانات الإحصائية الواردة في هذا الكتاب. وتأمل الدائرة من المهتمين تزويدها بملاحظاتهم الموضوعية والبناءة التي يمكن أن تسهم في تطوير وتحسين الأعداد القادمة من هذا الكتاب.

والله ولي التوفيق

د. قاسم الزعبي

المدير العام



# أهم المؤشرات الإحصائية

المملكة الأردنية الهاشمية

المساحة : 89318 كم<sup>2</sup>

العاصمة: عمان

اللغة الرسمية: العربية

العملة الرسمية: الدينار الأردني = 1.40 دولار أمريكي

2014	2013	2012	2011	2010	2009	( <sup>1</sup> )2004	( <sup>1</sup> )1994	( <sup>1</sup> )1979	السكان
*6675.0	*6530.0	*6388.0	6249.0	6113.0	5980.0	( <sup>2</sup> )5350.0	4139.4	2133.0	مجموع السكان (بالألف)
37.3	37.3	37.3	37.3	37.3	37.3	37.3	41.7	49.9	السكان دون 15 سنة (%)
59.4	59.4	59.4	59.4	59.4	59.4	59.4	55.7	45.6	السكان 15-64 سنة (%)
3.2	3.3	3.3	3.2	3.2	3.2	3.3	2.6	2.8	السكان +65 (%)
1225.1	1194.3	1173.2	1157.2	1132.0	1107.4	940.3	666.3	321.3	عدد الأسر (بالألف)
5.4	5.4	5.4	5.4	5.4	5.4	5.4	6.1	6.7	متوسط حجم الأسرة الخاصة (فرد)
2014	2013	2012	2011	2010	2009	( <sup>1</sup> )2004	( <sup>1</sup> )1994	( <sup>1</sup> )1979	معدلات حيوية
28.6	27.6	28.1	28.9	30.1	30.1	29.0	32.0	47.0	معدل المواليد الخام (لكل ألف من السكان)
6.1	5.8	7.0	7.0	7.0	7.0	7.0	5.0	11.0	معدل الوفاة الخام (لكل ألف من السكان)
2014	2013	2012	2011	2010	2009	2007	1997	1976	معدل الإنجاب الكلي (مولود حي/ سيدة)
3.5	3.5	3.5	3.8	3.8	3.8	3.6	4.4	7.4	
2014	2013	2012	2011	2010	2009	2007	1997	1990	معدل وفيات الأطفال الرضع (لكل ألف مولود حي)
17.0	17.0	17.0	23.0	23.0	19.0	19.0	29.0	37.0	
74.4	74.4	74.4	73.0	73.0	73.0	73.0	69.0	62.0	توقع الحياة وقت الميلاد (كلا الجنسين)
2014	2013	2012	2011	2010	2009	2007	1999/1998	1994/1979	معدل النمو السنوي للسكان (%)
2.2	2.2	2.2	2.2	2.2	2.2	2.2	2.5	4.4	
2.1	2.1	2.1	2.1	2.1	2.1	2.1	2.5	3.6	معدل الزيادة الطبيعية للسكان (%)
2014	2013	2012	2011	2010	2009	2007	2004	2003	الزواجية
81.2	71.0	70.6	64.7	62.1	63.4	60.5	53.8	48.8	عدد عقود الزواج المسجلة (بالألف)
20.9	19.0	17.7	16.1	15.7	15.4	11.8	9.8	9.0	عدد وقوعات الطلاق المسجلة (بالألف)
12.2	10.9	11.1	10.5	10.2	10.6	10.6	10.0	8.9	معدل الزواج الخام (لكل ألف من السكان)
3.1	2.9	2.8	2.6	2.6	2.6	2.1	1.8	1.6	معدل الطلاق الخام (لكل ألف من السكان)
2014	2013	2012	2011	2010	2009	2007	1994	1987	متوسط العمر وقت الزواج الأول/ذكور
29.8	29.4	30.0	29.7	29.5	29.6	29.5	27.9	27.8	
25.6	25.8	25.9	25.8	25.9	26.1	26.4	24.7	24.3	متوسط العمر وقت الزواج الأول/ إناث
2014	2013	2012	2011	2010	2009	2007	2006	2004	الزراعة
2739.5	2609.4	2437	2408	2593	2243.0	1872.0	2522.4	2708.7	مجموع المساحة المزروعة (ألف دونم)
1385.5	1278	1155	1129	1286	1008.0	724.1	1235.9	1479.4	المساحة المزروعة بمحاصيل حقلية (ألف دونم)
845.3	836	859	850	827	823.0	813.1	863.4	860.3	المساحة المزروعة بأشجار مثمرة (ألف دونم)
508.7	495.4	423	429	480	412.0	334.8	423.1	369.0	المساحة المزروعة بالخضراوات (ألف دونم)
1050.5	1034.4	931	964.5	1024.7	948.2	811.0	834.5	761.2	المساحة المروية (ألف دونم)
1689.0	1575	1506	1443.2	1568.8	1293.7	1061.0	1687.8	1947.5	المساحة غير المروية (ألف دونم)
2014	2013	2012	2011	2010	2009	2007	2006	2004	الكهرباء
1862	1744	1654	1574	1498	1426	1262	1195	1067	عدد المشتركين بالكهرباء (بالألف)
**3856	3727	3551	3166	3270	3431	3026	2724	2252	الوقود الكلي المستخدم في توليد الكهرباء (الف طن مكافئ نفط)
2014	2013	2012	2011	2010	2009	2007	2006	2004	النقل والاتصالات
7339	7299	7234	7204	7100	7878	7768	7694	7500	طول شبكة الطرق (كم)
1330	1264	1214	1147	1075	995	842	755	615	عدد المركبات المرخصة (بالألف)
375	378.4	400	424	485	501	559	614	623	عدد مشتركى الهاتف الثابت (بالألف)
11092	10300	8984	7483	6620	6104	4771	4341	1624	عدد مشتركى الهاتف الخليوي (بالألف)
2014	2013	2012	2011	2010	2009	2007	2006	2004	البيئة والمياه
...	4250	3650	1500	2257	2096	2909	2464	2944	مساحة الأراضي المخرجة (دونم)
...	64	57	65	48	33	59	51	45	عدد حرائق الغابات
...	2909	4323	1945	2020	1675	6016	4248	4098	عدد الأشجار المنضرة من الحرائق
...	380.7	353.7	329.9	327.7	313.4	300.9	286.3	276.0	كمية التزويد للمائي للأغراض المنزلية والبلدية (مليون م <sup>3</sup> )

(1): نتائج تعدادات

(2): بلغ عدد السكان في 2004/10/2 حوالي 5013 ألف نسمة، وبلغ في نهاية 2004 حوالي 5030 ألف نسمة.

\* لا يشمل اللاجئين السوريين والعمالة العربية والاجنبية

... غير متوافر

\*\* الأرقام أولية

## أهم المؤشرات الإحصائية

المملكة الأردنية الهاشمية

المساحة: 89318 كم<sup>2</sup>

العاصمة: عمان

اللغة الرسمية: العربية

العملة الرسمية: الدينار الأردني = 1.40 دولار أمريكي

2014/2013	2013/2012	2012/2011	2011/2010	2010/2009	2009/2008	2008/2007	2007/2006	2006/2005	التعليم
1513.7	1396.2	1366.2	1350.3	1337.3	1335.6	1311.1	1294.1	1294.1	عدد طلاب المرحلة الأساسية (بالألف)
215.3	218.8	213.8	204.0	192.0	194.1	188.0	184.5	183.9	عدد طلاب المرحلة الثانوية (بالألف)
85.3	79.8	78.5	76.6	78.5	71.2	68.1	66.1	66.1	عدد معلمي المرحلة الأساسية (بالألف)
23.0	23.3	21.4	20.0	15.6	17.5	16.4	17.8	17.7	عدد معلمي المرحلة الثانوية (بالألف)
17.8	17.5	17.4	17.6	17.0	18.8	19.2	19.6	19.6	متوسط عدد الطلبة لكل معلم في المرحلة الأساسية
9.4	9.4	10.0	10.2	12.3	11.1	11.5	10.4	10.4	متوسط عدد الطلبة لكل معلم في المرحلة الثانوية
25.3	25.1	25.4	25.6	25.9	26.8	26.8	27.0	27.0	متوسط عدد الطلبة في الشعبة
2014	2013	2012	2011	2010	2009	2008	2007	2006	الصحة
104	103	106	106	106	104	103	103	101	عدد المستشفيات
12407	12081	12106	11991	11779	11351	11200	11029	11009	عدد الأسرة
538	541	528	521.0	519.0	526.8	522.3	519	509	متوسط عدد السكان لكل سرير
2014	2013	2012	2011	2010	2009	2008	2007	2006	السياحة والسفر
239	229	212	209	209	204	203	197	205	عدد الفنادق المصنفة
19322	18830	17449	17107	17114	15845	15483	14720	15186	عدد الغرف
36055	34720	32427	31987	31990	29880	29444	27956	28640	عدد الأسرة
7032	7032	8234	8886	11393	9500	9431	8947	9536	عدد القادمين (بالألف)
6941	6917	8065	8713	1129	8726	9230	8475	8992	عدد المغادرين (بالألف)
2014	2013	2012	2011	2010	2009	2008	2007	2006	الأمن والعدالة
37.4	33.9	32.9	31.5	26.9	24.7	23.8	42.9	39.1	الجرائم العامة (بالألف)
2014	2013	2012	2011	2010	2009	2008	2007	2006	الضمان الاجتماعي
43439	45166	45465	46251	27905	17856	15172	14142	12914	عدد المنشآت المشاركة في الضمان الاجتماعي
1107.9	1051.8	994.7	955.6	880.1	835.1	787.8	724.2	661.7	عدد المؤمن عليهم (بالألف)
2014	2013	2012	2011	2010	2009	2008	2007	2006	مؤشرات العمالة والبطالة
23.8	24.0	24.6	25.0	25.1	25.5	25.0	25.0	23.8	معدلات المشاركة الاقتصادية الخام للسكان الأردنيين
36.4	37.1	38.0	39.0	39.5	40.1	39.5	39.8	37.7	معدلات المشاركة الاقتصادية المنقحة للسكان الأردنيين
11.9	12.6	12.2	12.9	12.5	12.9	12.7	13.1	14.0	معدل البطالة
2014	2013	2012	2011	2010	2009	2008	2007	2006	مؤشرات اقتصادية
11009.8	10130.7	10158.3	9758.1	9053.8	7853.4	9012.7	6655.8	5814.7	الصادرات الوطنية من السلع والخدمات (مليون دينار)
789.9	811.8	849.9	878.7	773.2	947.2	1201.9	879.9	760.6	مجموع المعاد تصديره (مليون دينار)
17605.2	17008.6	16312.6	15123.8	12951.4	11685.6	13646.0	11131.6	9380.8	المستوردات من السلع والخدمات (مليون دينار)
-6595.4	-6877.9	-6154.3	-5365.7	-3897.6	-3832.2	-4633.3	-4457.8	-3566.1	الميزان التجاري (مليون دينار)
3810.8	3652.6	3438.6	3276.8	3069.2	2828.1	2665.5	2119.8	1906.3	نصيب الفرد من الناتج المحلي الإجمالي (دينار)
6.6	8.6	7.3	9.1	10.9	8.5	28.5	13.6	19.6	معدل نمو الناتج المحلي الإجمالي بأسعار السوق الجارية (%)
3.1	2.8	2.7	2.6	2.3	5.5	7.2	8.2	8.1	معدل نمو الناتج المحلي الإجمالي بأسعار السوق الثابتة (%)
.....	...	...	...	...	18628.0	17717.8	13487.8	12077.2	الدخل للممكن التصرف به وتخصيصاته (الدخل المتاح) (مليون دينار)
.....	...	...	4430.5	4427.5	4254.2	4342.9	3334.1	2717.1	التكوين الرأسمالي الثابت الإجمالي (مليون دينار)
.....	...	...	17596.1	14150.6	12688.4	12403.0	10512.3	9076.2	الإنفاق الاستهلاكي النهائي الخاص (مليون دينار)
.....	...	...	3916.2	3809.8	3699.5	3363.6	2499.4	2203.3	الإنفاق الاستهلاكي النهائي العام (مليون دينار)
.....	...	...	323.6	359.5	193.7	318.7	337.8	308.3	التغير في المخزون (مليون دينار)
19.4	19.4	19.8	20.9	20.1	21.2	24.2	21.7	19.5	نسبة مساهمة قطاع الصناعة الاستخراجية والتحويلية في الناتج المحلي الإجمالي (%)
3.3	3.0	2.8	2.9	3.0	2.7	2.4	2.5	2.6	نسبة مساهمة قطاع الزراعة في الناتج المحلي الإجمالي (%)
117.43	114.12	108.87	104.17	100.0	95.38	96.09	84.31	80.49	الرقم القياسي العام لأسعار المستهلك (2010=100)
2.9	4.8	4.5	4.2	4.8	-0.7	14.0	4.7	6.3	معدل التضخم (%)
.....	...	...	105.1	95.7	96.9	101.1	107.3	105.7	الإنفاق الاستهلاكي الكلي كنسبة من الناتج المحلي الإجمالي (%)
.....	...	...	26.2	26.2	25.2	27.9	27.5	25.5	التكوين الرأسمالي الثابت كنسبة من الناتج المحلي الإجمالي (%)
-1730.4	-2384.6	-3345.3	-2098.8	-1336.3	-882.9	-1457.2	-2038.0	-1223.8	الفائض (العجز) في الحساب الجاري/ ميزان المدفوعات (مليون دينار)

..... غير متوافر

أ.....	تقديم	103
ج.....	أهم المؤشرات الإحصائية	103
هـ.....	قائمة المحتويات	103
ز.....	قائمة الجداول	103
ف.....	قائمة الأشكال	103
ق.....	قائمة الخرائط	103
1.....	1. المناخ	103
5.....	2. السكان	103
15.....	3. الإحصاءات الحيوية	103
39.....	4. العمل والأجور	103
71.....	5. الزراعة	103
71.....	1.5 الإحصاءات النباتية	103
71.....	2.5 الثروة الحيوانية	103
71.....	3.5 الأسعار الزراعية والأرقام القياسية للأسعار	103
71.....	4.5 الاكتفاء الذاتي	103
81.....	6. البيئة والمياه	103
81.....	1.6 البيئة	103
81.....	2.6 المياه	103
93.....	7. الصناعة	103
93.....	1.7 المسح الصناعي 2013	103
93.....	2.7 الإنتاج الصناعي 2013	103
99.....	8. الكهرباء	103
103.....	9. الإنشاءات	103
103.....	1.9 مسح المقاولين	103
103.....	2.9 المسح التكميلي	103
103.....	3.9 تعداد رخص الأبنية	103
111.....	10. التجارة الداخلية	103
117.....	11. النقل	103
117.....	1.11 الطرق والمركبات والحوادث	103
117.....	2.11 النقل البري والبحري والجوي	103
117.....	3.11 البريد	103

143.....	12. المعلومات والاتصالات .....	143
149.....	13. التعليم .....	149
149.....	1.13 التربية والتعليم .....	149
149.....	2.13 التعليم العالي .....	149
173.....	14. الصحة .....	173
183.....	15. السفر والسياحة والخدمات .....	183
183.....	1.15 القادمون والمغادرون .....	183
183.....	2.15 السياحة .....	183
183.....	3.15 زوار المتاحف والأماكن الأثرية .....	183
183.....	4.15 النتائج الرئيسية لمسح الخدمات .....	183
201.....	16. الثقافة والإعلام .....	201
205.....	17. الأمن والعدالة .....	205
213.....	18. الضمان الاجتماعي .....	213
218.....	19. الجمعيات والنقابات .....	218
218.....	1.19 الجمعيات .....	218
218.....	2.19 النقابات المهنية .....	218
226.....	20. المالية والبنوك .....	226
230.....	21. التجارة الخارجية .....	230
230.....	1.21 إحصاءات التجارة الخارجية .....	230
230.....	2.21 التركيب السلعي للتجارة الخارجية .....	230
230.....	3.21 الأرقام القياسية لأسعار الصادرات والمستوردات .....	230
244.....	22. الأسعار .....	244
244.....	1.22 أسعار المستهلك .....	244
244.....	2.22 أسعار المنتجين الصناعيين .....	244
262.....	23. الحسابات القومية .....	262



**1. المناخ**

- جدول 1.1 كميات الأمطار الهاطلة في بعض المحطات خلال المواسم 2009/2008 - 2014/2013 ..... 2
- جدول 1.2 المعدل الشهري لدرجات الحرارة (م) الصغرى والعظمى والمعدل العام في محطتي مطار عمان المدني<sup>(1)</sup> ودير علا<sup>(2)</sup> 2000 و2014 ..... 3

**2. السكان**

- جدول 1.2 عدد سكان المملكة حسب الجنس من تعدادات 1952، 1961، 1979، 1994 و2004 والمقدر لسنوات مختارة ..... 6
- جدول 2.2 عدد سكان المملكة المقدر حسب المحافظة والجنس في نهاية 2014 ..... 7
- جدول 2.3 عدد سكان المملكة المقدر حسب المحافظة والحضر والريف في نهاية 2014 ..... 8
- جدول 2.4 عدد سكان المملكة المقدر حسب التقسيمات الإدارية في نهاية 2014 ..... 9
- جدول 2.5 عدد سكان المملكة المقدر حسب الجنس وفتة العمر في نهاية 2014 ..... 12
- جدول 2.6 عدد سكان المملكة المقدر والمساحة (كم<sup>2</sup>) والكثافة السكانية حسب المحافظة في نهاية 2014 ..... 12

**3. الإحصاءات الحيوية**

- جدول 1.3 أسماء المواليد الأكثر تكراراً حسب الجنس، 2014 ..... 16
- جدول 2.3 المواليد أحياء المسجلون حسب المحافظة، 2010-2014 ..... 17
- جدول 3.3 المواليد أحياء المسجلون حسب الجنس والمحافظة، 2014 ..... 17
- جدول 4.3 لمواليد أحياء المسجلون حسب الجنس وسنة الميلاد والمحافظة، 2010-2014 ..... 18
- جدول 5.3 الوفيات المسجلة حسب المحافظة، 2010-2014 ..... 20
- جدول 6.3 الوفيات المسجلة حسب الجنس والمحافظة، 2014 ..... 20
- جدول 7.3 الوفيات المسجلة حسب الجنس والسنة والمحافظة، 2010-2014 ..... 21
- جدول 8.3 عقود الزواج المسجلة حسب المحافظة، 2010-2014 ..... 23
- جدول 9.3 عقود الزواج المسجلة حسب خصائص مختارة، 2010-2014 ..... 25
- جدول 10.3 عقود الزواج المسجلة حسب المحافظة وخصائص مختارة للزوج، 2014 ..... 26
- جدول 11.3 عقود الزواج المسجلة حسب المحافظة وخصائص مختارة للزوجة، 2014 ..... 27
- جدول 12.3 عقود الزواج المسجلة حسب المحافظة وأرباع السنة، 2014 ..... 28
- جدول 13.3 عقود الزواج المسجلة حسب الفئات العمرية والحالة الزوجية السابقة للزوجة، 2014 ..... 30
- جدول 14.3 عقود الزواج المسجلة حسب الفئات العمرية والحالة الزوجية السابقة للزوج، 2014 ..... 30
- جدول 15.3 عقود الزواج المسجلة حسب عمر الزوج والزوجة، 2014 ..... 31
- جدول 16.3 عقود الزواج المسجلة حسب حالة النشاط الاقتصادي والمهنة الرئيسية للزوج في عامي 2006 و2014 ..... 31
- جدول 17.3 وقوعات الطلاق المسجلة حسب المحافظة، 2010-2014 ..... 32
- جدول 18.3 وقوعات الطلاق المسجلة حسب خصائص مختارة، 2010-2014 ..... 34
- جدول 19.3 وقوعات الطلاق المسجلة حسب المحافظة وخصائص مختارة 2014 ..... 35
- جدول 20.3 وقوعات الطلاق المسجلة حسب المحافظة وأرباع السنة، 2014 ..... 37

## 4. العمل والأجور

- جدول 4.1 عدد العاملين في منشآت القطاع العام حسب المجموعات الرئيسية للمهن والجنسية، 2013..... 41
- جدول 4.2 عدد العاملين في منشآت القطاع الخاص حسب المجموعات الرئيسية للمهن والجنسية، 2013..... 41
- جدول 4.3 العاملون بأجر في منشآت القطاع العام والخاص حسب المجموعات الرئيسية للمهن والجنس ومتوسط ساعات العمل الشهري ومتوسط الأجر الشهري للعامل الواحد كما هو في شهر الإسناد الزمني، (تشرين الأول) 2013..... 42
- جدول 4.4 العاملون بأجر في منشآت القطاع العام حسب المجموعات الرئيسية للمهن والجنس ومتوسط ساعات العمل الشهري ومتوسط الأجر الشهري للعامل الواحد كما هو في شهر الإسناد الزمني، (تشرين الأول) 2013..... 43
- جدول 4.5 العاملون بأجر في منشآت القطاع الخاص حسب المجموعات الرئيسية للمهن والجنس ومتوسط ساعات العمل الشهري ومتوسط الأجر الشهري للعامل الواحد كما هو في شهر الإسناد الزمني، (تشرين الأول) 2013..... 44
- جدول 4.6 العاملون في منشآت القطاعين العام والخاص حسب النشاط الاقتصادي الرئيسي والجنس، 2013..... 45
- جدول 4.7 العاملون في منشآت القطاعين العام والخاص حسب الإقليم والجنسية، 2013..... 46
- جدول 4.8 العاملون في منشآت القطاعين العام والخاص حسب الجنسية والجنس، 2011 - 2013..... 46
- جدول 4.9 العاملون\* في القطاع العام حسب المستوى التعليمي والجنس، 2013..... 47
- جدول 4.10 العاملون في المؤسسات الحكومية حسب الجنس والمستوى التعليمي، 2013..... 48
- جدول 4.11 العمال غير الأردنيين الذين حصلوا على تصاريح عمل حسب شهر إصدار التصريح والجنسية، 2014..... 53
- جدول 4.12 العمال غير الأردنيين الذين يحملون تصاريح عمل حسب الجنسية والنشاط الاقتصادي والجنس، 2014..... 54
- جدول 4.13 إصابات وحوادث العمل المسجلة وتكلفة الإصابات في المنشآت المشتركة في الضمان الاجتماعي، 2009-2014..... 55
- جدول 4.14 إصابات وحوادث العمل في المنشآت المشتركة في الضمان الاجتماعي حسب السبب، 2009-2014..... 56
- جدول 4.15 أعداد إصابات العمل حسب نتيجة الإصابة، 2009-2014..... 56
- جدول 4.16 معدلات المشاركة الاقتصادية الخام<sup>(1)</sup> للسكان الأردنيين حسب الجنس، 1994-2014..... 57
- جدول 4.17 معدلات المشاركة الاقتصادية المنقحة<sup>(1)</sup> للسكان الأردنيين حسب الجنس، 1994-2014..... 58
- جدول 4.18 معدلات البطالة<sup>(1)</sup> بين أفراد قوة العمل الأردنية الذين أعمارهم 15 سنة فأكثر حسب الجنس، 1994-2014..... 59
- جدول 4.19 معدلات البطالة حسب الجنس والمحافظة، 2014..... 60
- جدول 4.20 معدلات المشاركة الاقتصادية المنقحة حسب الجنس والمحافظة، 2014..... 62
- جدول 4.21 المشتغلون الأردنيون من أعمارهم 15 سنة فأكثر حسب الجنس وفئات العمر العريضة، 2014..... 63
- جدول 4.22 المشتغلون الأردنيون من أعمارهم 15 سنة فأكثر حسب الجنس والمستوى التعليمي، 2014..... 63
- جدول 4.23 المشتغلون الأردنيون من أعمارهم 15 سنة فأكثر حسب الجنس والنشاط الاقتصادي الرئيسي الحالي، 2014..... 64
- جدول 4.24 المشتغلون الأردنيون من أعمارهم 15 سنة فأكثر حسب الجنس والمهنة الحالية، 2014..... 64
- جدول 4.25 المشتغلون الأردنيون من أعمارهم 15 سنة فأكثر حسب الجنس والحالة العملية الحالية، 2014..... 65
- جدول 4.26 المتعطلون الأردنيون من أعمارهم 15 سنة فأكثر حسب الجنس وفئات العمر العريضة، 2014..... 65
- جدول 4.27 المتعطلون الأردنيون من أعمارهم 15 سنة فأكثر حسب الجنس والمستوى التعليمي، 2014..... 66

- جدول 4. 28 الأفراد الذين أعمارهم 15 سنة فأكثر وحصلوا على عمل جديد أو تركوا العمل وصافي عدد الوظائف المستحدثة حسب الجنس والجنسية وقطاع العمل والمهنة والنشاط الاقتصادي\*، 2013 ..... 67
- جدول 4. 29 صافي فرص العمل المستحدثة حسب الجنس، الجنسية وقطاع العمل، 2011 - 2013 ..... 69

## 5. الزراعة

- جدول 1.1.5 1 المساحة المزروعة والمحصولات الحقلية في الأردن، 2014 ..... 73
- جدول 2.1.5 2 مساحة وإنتاج الخضراوات في الأردن، 2014 ..... 73
- جدول 3.1.5 3 مساحة وعدد وإنتاج الأشجار المثمرة في الأردن، 2014 ..... 74
- جدول 1.2.5 1 عدد الضأن والماعز والأبقار في الأردن كما هو في 11/1 من أعوام 2008-2014 ..... 74
- جدول 2.2.5 2 عدد الضأن والماعز والأبقار حسب المحافظات كما هو في 2014/4/1 ..... 75
- جدول 3.2.5 3 عدد الضأن والماعز والأبقار حسب المحافظات كما هو في 2014/11/1 ..... 76
- جدول 1.3.5 1 التكاليف التسويقية وأسعار البيع في الأسواق المركزية وأسعار باب المزرعة للكميات المباعة من المحاصيل الزراعية 2014 ..... 77
- جدول 2.3.5 2 الأرقام القياسية لأسعار باب المزرعة 2013 - 2014 ..... 78
- جدول 1.4.5 1 نسبة الاكتفاء الذاتي\* من المواد الغذائية، 2013 ..... 79

## 6. البيئة والمياه

- جدول 1.1.6 1 عدد الميديات المسجلة والمستوردة وكمياتها حسب النوع، 2013 ..... 83
- جدول 2.1.6 2 مستلزمات جمع ونقل النفايات الصلبة حسب الإقليم، 2013 ..... 83
- جدول 3.1.6 3 كمية النفايات الصلبة من البلديات حسب الإقليم وأسلوب التخلص، 2013 ..... 84
- جدول 4.1.6 4 رسوم النفايات التي تتقاضاها البلديات حسب الإقليم والقطاع، 2013 ..... 84
- جدول 5.1.6 5 النفقات البيئية في قطاع البلديات حسب الإقليم والوسط البيئي ونوع الإنفاق ومصدر التمويل، 2013 ..... 85
- جدول 6.1.6 6 كمية ونوع المخلفات الإلكترونية والكهربائية الناتجة عن القطاعات الاقتصادية المختلفة حسب أسلوب التخلص، 2013 ..... 87
- جدول 7.1.6 7 كمية ونوع المخلفات الإلكترونية والكهربائية الناتجة عن القطاعات الاقتصادية المختلفة حسب أسلوب التخلص لعام 2013 ..... 88
- جدول 8.1.6 8 مساحة الأراضي المرحجة والمرقعة وأطوال جوانب الطرق المزروعة بأشجار حرجية، 2002-2013 ..... 89
- جدول 9.1.6 9 عدد حرائق الغابات وعدد الأشجار والمساحة المتضررة للسنوات 2002-2013 ..... 89
- جدول 1.2.6 1 موازنة المسطحات المائية لموسم 2012/2013 والمعدل طويل الأمد 1937-2013 ..... 90
- جدول 2.2.6 2 التزويد المائي للأغراض المنزلية والبلدية حسب المحافظة، 2008-2013 ..... 90

## 7. الصناعة

- جدول 1.1.7 1 النتائج الرئيسية للمسمح الصناعي حسب النشاط الاقتصادي 2013 ..... 94
- جدول 1.2.7 1 إنتاج ومبيعات المحروقات، 1994 و 2014 ..... 95
- جدول 2.2.7 2 قيمة النفط الخام والمشتقات النفطية المختلفة والغاز الطبيعي، والناتج المحلي الإجمالي (أسعار جارية)، وقيمة المستوردات والصادرات والمعاد تصديره، 2003-2014 ..... 95
- جدول 3.2.7 3 الإنتاج المحلي من الطاقة الجديدة والمتجددة حسب المصدر للسنوات، 2003-2014 ..... 96
- جدول 4.2.7 4 الكميات المستوردة من النفط الخام ومشتقاته، 2003-2013 ..... 96

- جدول 2.7. 5 الطاقة الأولية المستهلكة، 2003-2013 ..... 97
- جدول 2.7. 6 التوزيع القطاعي والنسبة المئوية للاستهلاك النهائي للطاقة، 2003-2013 ..... 97

**8. الكهرباء**

- جدول 8. 1 بيانات عامة عن الطاقة الكهربائية 2014..... 100
- جدول 8. 2 الحمل الأقصى والطاقة الكهربائية المولدة (ج.و.س) حسب المصدر، 2002-2014..... 100
- جدول 8. 3 استهلاك المملكة من الوقود، 2001-2014..... 101
- جدول 8. 4 أعداد المشتركين بالتيار الكهربائي حسب مصدر التزويد، 2000-2014..... 102
- جدول 8. 5 الطاقة الكهربائية حسب الاستخدام، 2013 و 2014..... 102

**9. الإنشاءات**

- جدول 9.1. 1 النتائج الرئيسية لمسح مقاولي الإنشاءات حسب المحافظة، 2013 (بالألف دينار) ..... 105
- جدول 9.1. 2 الإنتاج الإجمالي من النشاط الرئيسي والأنشطة الثانوية حسب المحافظة، 2013 (بالألف دينار) ..... 106
- جدول 9.2. 1 أبنية القطاع الخاص المنحزة كلياً حسب المحافظة، 2013 ..... 107
- جدول 9.3. 1 رخص الأبنية الصادرة في المملكة حسب وضع الرخصة والجهات المانحة لها، 2013..... 108
- جدول 9.3. 2 الرخص الصادرة للأبنية الجديدة السكنية وغير السكنية حسب مادة البناء الغالبة للجدران والمحافظة ..... 109

**10. التجارة الداخلية**

- جدول 10. 1 النتائج الرئيسية لمسح التجارة الداخلية حسب النشاط الاقتصادي، 2013..... 112
- جدول 10. 2 الرقم القياسي لأسعار تجارة الجملة، 2007 - 2014..... 116

**11. النقل**

- جدول 11.1. 1 أطوال شبكات الطرق الخارجية حسب نوع الطريق، 1998 - 2014 ..... 119
- جدول 11.1. 2 أطوال شبكات الطرق الخارجية حسب نوع الطريق والمحافظة، 2014 ..... 119
- جدول 11.1. 3 عدد المركبات المرخصة ونسبة التغير، 2003 - 2014 ..... 120
- جدول 11.1. 4 عدد المركبات المرخصة حسب فئة المركبة وملكيته والمحافظة، 2014 ..... 121
- جدول 11.1. 5 النتائج الرئيسية لمسح النقل والتخزين والبريد حسب النشاط الاقتصادي، 2013 ..... 122
- جدول 11.1. 6 عدد حوادث الطرق حسب نوع الحادث وعدد المتضررين، 2008 - 2014 ..... 123
- جدول 11.1. 7 عدد حوادث الطرق حسب المحافظة ونوع الحادث وعدد المتضررين، 2014..... 124
- جدول 11.1. 8 عدد حوادث الطرق حسب الشهر ونوع الحادث، 2014..... 124
- جدول 11.1. 9 عدد المصابين في حوادث الطرق حسب المصاب ودرجة الإصابة، 1998 - 2014 ..... 125
- جدول 11.1. 10 عدد المركبات المشتركة في حوادث الطرق حسب الشهر ونوع المركبة، 2014..... 125
- جدول 11.1. 11 عدد أخطاء السائقين المشتركين بحوادث الطرق حسب نوع الخطأ، 2008-2014..... 126

127	جدول 1.11. 12 عدد المتضررين والوفيات في حوادث الطرق حسب الفئة العمرية والجنس، 2014
128	جدول 2.11. 1 مجموع الصادرات حسب وسائط النقل ومراكز التخليص، 2014
129	جدول 2.11. 2 مجموع المستوردات حسب وسائط النقل ومراكز التخليص، 2014
130	جدول 2.11. 3 بضائع الترانزيت المارة بالأراضي الأردنية، 1998 - 2014
131	جدول 2.11. 4 بضائع الترانزيت المارة بالأراضي الأردنية حسب البلد الواردة منه، 2014
133	جدول 2.11. 5 حركة شحن البضائع في ميناء العقبة، 1994 - 2014
134	جدول 2.11. 6 حركة شحن البضائع في ميناء العقبة حسب الشهر، 2014
135	جدول 2.11. 7 حركة شحن البضائع في ميناء العقبة حسب جنسيات البواخر، 2014
136	جدول 2.11. 8 البضائع المارة بالترانزيت عبر ميناء العقبة حسب بلد المقصد، 2008 - 2014
137	جدول 2.11. 9 البضائع المصدرة عبر ميناء العقبة حسب النوع، 2008 - 2014
138	جدول 2.11. 10 البضائع المستوردة عبر ميناء العقبة حسب النوع، 2008 - 2014
139	جدول 2.11. 11 كمية البضائع المنقولة بواسطة الخطوط الجوية الأردنية والخطوط الأجنبية، 1998 - 2014
139	جدول 2.11. 12 الطائرات المارة عبر الأجواء الأردنية، 1998 - 2014
140	جدول 2.11. 13 حركة الطائرات في المطارات الأردنية، 2010 - 2014
140	جدول 3.11. 1 البريد الداخلي والخارجي، 2014
141	جدول 3.11. 2 عدد صناديق البريد حسب المحافظة، 2008 - 2014
141	جدول 3.11. 3 عدد مراكز الخدمة البريدية حسب المحافظة، 2014

## 12. المعلومات والاتصالات

144	جدول 1.12. 1 أعداد المشتركين في خدمات الهواتف الثابتة والخلوية، 2009 - 2014
145	جدول 2.12. 2 توزيع الأسر حسب مؤشرات تكنولوجيا المعلومات والاتصالات، 2010 - 2014
146	جدول 3.12. 3 توزيع الأفراد ممن أعمارهم 5 سنوات فأكثر حسب استخدام الحاسوب، الفئات العمرية والجنس، 2014
147	جدول 4.12. 4 توزيع الأفراد ممن أعمارهم 5 سنوات فأكثر حسب استخدام الإنترنت، الفئات العمرية والجنس، 2014

## 13. التعليم

150	جدول 1.13. 1 عدد المدارس والشعب والطلبة والمعلمين حسب السلطة المشرفة والجنس، 2013/2014
151	جدول 1.13. 2 عدد المدارس حسب السلطة المشرفة والمرحلة التعليمية والجنس، 2013/2014
152	جدول 1.13. 3 عدد الشعب حسب السلطة المشرفة والمرحلة التعليمية والجنس، 2013/2014
153	جدول 1.13. 4 عدد الطلبة حسب الجهة المشرفة والمرحلة التعليمية والجنس، 2013/2014
154	جدول 1.13. 5 عدد المعلمين حسب الجهة المشرفة والمرحلة التعليمية والجنس، 2013/2014
155	جدول 1.13. 6 عدد المدارس والشعب حسب المحافظة والمديرية والجنس، 2013/2014
157	جدول 1.13. 7 عدد الطلبة والمعلمين حسب المحافظة والمديرية والجنس، 2013/2014
159	جدول 1.13. 8 عدد المعلمين حسب الجهة المشرفة والمستوى التعليمي والجنس، 2013/2014
160	جدول 1.13. 9 عدد المدارس حسب الجهة المشرفة وملكية البناء وجنس الطلبة، 2013/2014
161	جدول 2.13. 1 عدد الطلبة الملتحقين بمستوى البكالوريوس في الجامعات الأردنية حسب الجامعة والجنس، 2013/2014

جدول 2.13	2 عدد الطلبة الملتحقين بالدراسات العليا في الجامعات الأردنية الحكومية حسب الجامعة ومستوى الشهادة، 2013/2014	162
جدول 3.2.13	3 عدد الطلبة الملتحقين بالجامعات الأردنية لدرجة البكالوريوس حسب البرنامج، 2013/2014	163
جدول 4.2.13	4 عدد طلبة الماجستير المقبولين في الجامعات الأردنية الحكومية حسب البرنامج والجامعة، 2013/2014	164
جدول 5.2.13	5 عدد طلبة الدكتوراه الملتحقين بالجامعات الأردنية الحكومية حسب التخصص والجامعة، 2013/2014	166
جدول 6.2.13	6 عدد طلبة السنة الأولى المقبولين بالجامعات الأردنية حسب الجامعة ومستوى الشهادة، 2013/2014	167
جدول 7.2.13	7 عدد خريجي الجامعات الأردنية لمستوى البكالوريوس حسب البرنامج، 2013/2014	168
جدول 8.2.13	8 عدد الكادر الأكاديمي في الجامعات الأردنية حسب الجامعة والمستوى التعليمي، 2013/2014	169
جدول 9.2.13	9 عدد الطلبة الملتحقين بكليات المجتمع الأردنية حسب السلطة المشرفة والبرنامج والجنس، 2013/2014	170
جدول 10.2.13	10 عدد المدرسين المتفرغين في كليات المجتمع الأردنية حسب الدرجة العلمية والجنس، 2013/2014	171
جدول 11.2.13	11 عدد الطلبة الأردنيين الملتحقين في مؤسسات التعليم العالي خارج الأردن، 1999/2000-2013/2014	171

**14. الصحة**

جدول 1.14	1 العاملون في وزارة الصحة حسب المهنة والمديرية، 2014	174
جدول 2.14	2 العاملون في المهن الطبية والمهن الطبية المساعدة في وزارة الصحة، 2009 - 2014	175
جدول 3.14	3 إحصاءات بنوك الدم، 2009-2014	175
جدول 4.14	4 المراكز والعيادات الصحية التابعة لوزارة الصحة، 2009-2014	176
جدول 5.14	5 المراكز والعيادات الصحية التابعة لوزارة الصحة حسب المديرية، 2014	176
جدول 6.14	6 خدمات الصحة المدرسية، 2010/2011 - 2013/2014	177
جدول 7.14	7 الفحوصات المخبرية في وزارة الصحة، 2010-2014	178
جدول 8.14	8 إصابات التدرن الرئوي والجراحي، 2001-2014	178
جدول 9.14	9 إصابات الأمراض السارية المبلغ عنها، 2010-2014	179
جدول 10.14	10 عدد الصيدليات حسب المحافظة، 2010-2014	180
جدول 11.14	11 عدد المستشفيات والأسرة حسب المحافظة والقطاعات الصحية، 2014	181
جدول 12.14	12 عدد الإدخالات و الاخراجات والخدمات الرئيسية في مستشفيات وزارة الصحة، 2010 - 2014	181
جدول 13.14	13 عدد العاملين في مستشفيات وزارة الصحة حسب اسم المستشفى والمهنة، 2014	182

**15. السفر والسياحة والخدمات**

جدول 1.1.15	1 القادمون حسب وسيلة السفر ومركز الدخول 2010-2014	185
جدول 2.1.15	2 القادمون حسب مجموعة الجنسية ووسيلة السفر، 2014	185
جدول 3.1.15	3 القادمون حسب الجنسية ووسيلة السفر، 2014	186
جدول 4.1.15	4 المغادرون حسب وسيلة السفر ومركز المغادرة، 2010-2014	188
جدول 5.1.15	5 المغادرون حسب مجموعة الجنسية ووسيلة السفر، 2014	189
جدول 6.1.15	6 المغادرون حسب الجنسية ووسيلة السفر، 2014	190
جدول 1.2.15	1 إحصاءات الفنادق، 2000-2014	192
جدول 2.2.15	2 إحصاءات سياحية، 2010-2014	192

192	جدول 2.15. 3 العاملون في الأنشطة السياحية حسب نوع النشاط، 2010-2014
193	جدول 2.15. 4 الفنادق المصنفة حسب الموقع، 2014
193	جدول 2.15. 5 الفنادق غير المصنفة حسب الموقع، 2014
194	جدول 2.15. 6 الشقق والأجنحة الفندقية حسب الموقع، 2014
194	جدول 2.15. 7 النزول والموتيلات والمخيمات حسب الموقع، 2014
195	جدول 3.15. 1 عدد زوار المتاحف والأماكن الأثرية في المملكة حسب الموقع والجنسية، 2013-2014
196	جدول 4.15. 1 النتائج الرئيسية لمسح الخدمات حسب النشاط الاقتصادي، 2013

**16. الثقافة والإعلام**

202	جدول 16. 1 عدد الوعاظ والواعظات والأئمة والخطباء والمساجد والمراكز الثقافية ودور القرآن، 2009-2014
202	جدول 16. 2 النشاطات الثقافية حسب نوع النشاط، 2009-2014
203	جدول 16. 3 أعداد الصحف والمجلات والدوريات، 2014
203	جدول 16. 4 عدد المطابع ومكتبات بيع الكتب ودور النشر والتوزيع ودور الدعاية والإعلان حسب المحافظة، 2014

**17. الأمن والعدالة**

206	جدول 17. 1 القضايا المفصلة في المحاكم حسب نوع المحكمة، 2010-2014
206	جدول 17. 2 القضايا المفصلة في المحاكم الكنسية لكافة الطوائف حسب نوع القضية، 2010-2014
207	جدول 17. 3 القضايا المفصلة في محاكم التسوية حسب نوع القضية، 2010-2014
207	جدول 17. 4 القضايا المفصلة في محكمة أمانة عمان الكبرى حسب نوع القضية، 2010-2014
208	جدول 17. 5 الجرائم العامة حسب نوع الجريمة، 2010-2014
209	جدول 17. 6 جرائم المخدرات حسب نوع الجريمة، 2010-2014
209	جدول 17. 7 الجرائم العامة حسب مناطق وقوعها، 2014
210	جدول 17. 8 جرائم المخدرات حسب مناطق وقوعها، 2014
211	جدول 17. 9 إحصاءات الدفاع المدني، 2010-2014
211	جدول 17. 10 إحصاءات الدفاع المدني حسب الشهر، 2014

**18. الضمان الإجتماعي**

214	جدول 18. 1 العاملون المؤمن عليهم اجتماعياً حسب الجنسية، 2010-2014
214	جدول 18. 2 العاملون المؤمن عليهم اجتماعياً حسب النشاط الاقتصادي، 2010-2014
215	جدول 18. 3 العاملون المؤمن عليهم اجتماعياً حسب الجنسية والجنس ومجموع الأجر ومتوسط الأجر الشهري (بالدينار) وحسب النشاط الاقتصادي
216	جدول 18. 4 العاملون المؤمن عليهم اجتماعياً حسب فئة العمر والجنسية والجنس، 2014
216	جدول 18. 5 المنشآت المشتركة في الضمان الاجتماعي حسب نوع النشاط الاقتصادي، 2010-2014
217	جدول 18. 6 المنشآت المشتركة في الضمان الاجتماعي حسب المحافظة، 2010-2014
217	جدول 18. 7 المنشآت المشتركة في الضمان الاجتماعي حسب جنسية المنشأة، 2010-2014

**19. الجمعيات والنقابات**

جدول 1.19	1 الجمعيات التعاونية وعدد أعضائها ورأس المال الأسهمي والاحتياطي، 2000-2014	219
جدول 2.1.19	2 الجمعيات التعاونية حسب المحافظة والنوع، 2014	219
جدول 3.1.19	3 عدد أعضاء الجمعيات التعاونية حسب المحافظة والنوع، 2014	220
جدول 4.1.19	4 عدد الجمعيات الخيرية حسب الوزارة المختصة والمحافظة، 2014	221
جدول 1.2.19	1 المهندسون المسجلون في نقابة المهندسين الأردنيين حسب المحافظة والجنسية، 2014	222
جدول 2.2.19	2 المهندسون المسجلون في نقابة المهندسين الأردنيين حسب التخصص والجنس والجنسية، 2014	222
جدول 3.2.19	3 المهندسون الزراعيون المسجلون في نقابة المهندسين الزراعيين حسب التخصص، 2010-2014	223
جدول 4.2.19	4 المهندسون الزراعيون المسجلون في نقابة المهندسين الزراعيين حسب التخصص والجنس، 2014	223
جدول 5.2.19	5 الأطباء المسجلون في نقابة الأطباء حسب الاختصاص والجنس ونوع القطاع، 2014	224
جدول 6.2.19	6 المحامون الأساتذة المسجلون في نقابة المحامين الأردنيين حسب المحافظة والجنس، 2010-2014	225

**20. المالية والبنوك**

جدول 1.20	1 البنوك ومؤسسات الوساطة النقدية العاملة في المملكة، 2009 - 2013	227
جدول 2.20	2 خصائص شركات التأمين العاملة في المملكة، 2008 - 2013	228
جدول 3.20	3 حجم الاستثمارات للمشاريع المستفيدة من قانون تشجيع الاستثمار حسب القطاع، 2010-2014	229

**21. التجارة الخارجية**

جدول 1.1.21	1 إحصاءات التجارة الخارجية، 1991-2014	232
جدول 2.1.21	2 الصادرات الوطنية والمستوردات حسب البلدان، 2010 - 2014	233
جدول 1.2.21	1 التركيب السلعي للصادرات الوطنية، 2010-2014	239
جدول 2.2.21	2 التركيب السلعي للمستوردات، 2010 - 2014	240
جدول 1.3.21	1 الأرقام القياسية لأسعار وكميات الصادرات الوطنية، 2010-2014	241
جدول 2.3.21	2 الأرقام القياسية لأسعار وكميات المستوردات، 2010-2014	242

**22. الأسعار**

جدول 1.1.22	1 الأرقام القياسية لأسعار المستهلك حسب الأشهر لعام 2014 (2010=100)	245
جدول 2.1.22	2 الأرقام القياسية لأسعار المستهلك حسب الأشهر لعام 2013 (2010=100)	247
جدول 3.1.22	3 متوسط الأرقام القياسية التراكمية لأسعار المستهلك لعامي 2013 و2014 (2010=100)	249
جدول 4.1.22	4 الأرقام القياسية لأسعار المستهلك للسنوات 2008 - 2014 (2010=100)	250
جدول 5.1.22	5 الأهمية النسبية ومعدل التضخم السنوي لمجموعات الإنفاق الرئيسية للسنوات 2007 - 2014 (2010=100)	251
جدول 1.2.22	1 الأرقام القياسية الشهرية للإنتاج الصناعي الكمي حسب النشاط الاقتصادي 2014 (1999=100)	253
جدول 2.2.22	2 الرقم القياسي الشهري لأسعار المنتجين الصناعيين حسب النشاط الاقتصادي 2014 (1999=100)	258



## 23. الحسابات القومية

264	جدول 23.1 الناتج المحلي الإجمالي والإنفاق بأسعار السوق الجارية للسنوات، 2006 - 2012
265	جدول 23.2 نسبة مساهمة بنود الإنفاق في الناتج المحلي الإجمالي بالأسعار الجارية، 2006 - 2012
266	جدول 23.3 الدخل القومي المتاح الممكن التصرف فيه وتخصيصاته بالأسعار الجارية للسنوات، 2003 - 2010
267	جدول 23.4 تمويل رأس المال بالأسعار الجارية للسنوات، 2003 - 2010
268	جدول 23.5 الصفقات الخارجية بالأسعار الجارية، 2003 - 2010
269	جدول 23.6 الناتج المحلي الإجمالي حسب النشاط الاقتصادي بالأسعار الأساسية الجارية، 2007 - 2014
270	جدول 23.7 معدلات النمو السنوية للناتج المحلي الإجمالي حسب النشاط الاقتصادي بالأسعار الجارية، 2007 - 2014
271	جدول 23.8 المساهمة القطاعية في الناتج المحلي الإجمالي بأسعار السوق الجارية، 2007 - 2014
272	جدول 23.9 الناتج المحلي الإجمالي حسب النشاط الاقتصادي بأسعار 1994 الثابتة، 2007 - 2014
273	جدول 23.10 معدلات النمو السنوية للناتج المحلي الإجمالي حسب النشاط الاقتصادي بالأسعار الثابتة للسنوات، 2007 - 2014
274	جدول 23.11 المساهمة القطاعية في الناتج المحلي الإجمالي بأسعار 1994 الثابتة، 2007 - 2014
	جدول 23.12 الأرقام القياسية المشتقة من تقديرات الأسعار الجارية مقسومة على تقديرات الأسعار الثابتة للناتج المحلي الإجمالي حسب النشاط الاقتصادي، 2007 - 2014
275	جدول 23.13 التكوين الرأسمالي الإجمالي حسب نوع الأصول بالأسعار الجارية، 2003 - 2010
277	جدول 23.14 القطاع الخارجي بالأسعار الجارية، 2003 - 2010



## قائمة الأشكال

الصفحة	الشكل
13.....	شكل 2. 1 الهرم السكاني (بالألف نسمة)، 2014
23.....	شكل 3. 1 عقود الزواج المسجلة، 2010-2014
28.....	شكل 3. 2 التوزيع النسبي لعقود الزواج المسجلة حسب المحافظة، 2014
32.....	شكل 3. 3 معدلات الطلاق الخام 2009-2014
33.....	شكل 3. 4 معدل الطلاق الخام حسب المحافظة، 2014
37.....	شكل 3. 5 التوزيع النسبي لوقوعات الطلاق المسجلة حسب المحافظة، 2014
47.....	شكل 4. 1 العاملون في القطاع العام حسب المستوى التعليمي، 2013
53.....	شكل 4. 2 العمال غير الأردنيين الذين حصلوا على تصاريح عمل حسب الجنسية، 2014
55.....	شكل 4. 3 معدلات إصابات العمل لكل ألف من السكان، 2010 - 2014
57.....	شكل 4. 4 معدلات المشاركة الاقتصادية الخام للسكان الأردنيين حسب الجنس، 1993-2014
58.....	شكل 4. 5 معدلات المشاركة الاقتصادية المنقحة للسكان الأردنيين حسب الجنس، 1993-2014
59.....	شكل 4. 6 معدلات البطالة بين أفراد قوة العمل الأردنية الذين أعمارهم 15 سنة فأكثر حسب الجنس، 1994-2014
60.....	شكل 4. 7 معدلات البطالة حسب المحافظة، 2014
63.....	شكل 4. 8 المشتغلون الأردنيون ممن أعمارهم 15 سنة فأكثر حسب الجنس والمستوى التعليمي، 2014
65.....	شكل 4. 9 المتعطلون الأردنيون ممن أعمارهم 15 سنة فأكثر حسب الجنس وفئات العمر العريضة، 2014
66.....	شكل 4. 10 المتعطلون الأردنيون ممن أعمارهم 15 سنة فأكثر حسب الجنس والمستوى التعليمي، 2014
79.....	شكل 4. 5. 1 نسبة الاكتفاء الذاتي من المواد الغذائية، 2013
91.....	شكل 2. 6. 1 التزويد المائي للأغراض المنزلية والبلدية، 2008-2013
101.....	شكل 8. 1 استهلاك المملكة من الوقود 2001-2014
120.....	شكل 1. 1. 11 عدد المركبات المرخصة (بالألف)، 2003 - 2014
123.....	شكل 1. 1. 11 2 عداد حوادث الطرق لكل ألف من السكان، 2008 - 2014
127.....	شكل 1. 1. 11 3 أخطاء السائقين المشتركين في حوادث الطرق (بالألف)، 2008 - 2014
130.....	شكل 2. 1. 11 1 كمية بضائع الترانزيت المارة بالأراضي الأردنية، 1998-2014
144.....	شكل 1. 12 أعداد المشتركين في خدمات الهواتف الثابتة والخلوية، 2009-2014
145.....	شكل 2. 12 توزيع الأسر حسب خدمات الهواتف الثابتة والخلوية، 2009-2013
150.....	شكل 1. 1. 13 المدارس حسب السلطة المشرفة، 2013/2014
154.....	شكل 1. 1. 13 2 المعلمون حسب المرحلة التعليمية، 2013/2014
162.....	شكل 2. 13 1 الطلبة المتحقون بالدراسات العليا في الجامعات الأردنية الحكومية حسب الشهادة، 2013/2014
175.....	شكل 1. 14 عدد السكان لكل طبيب عام في وزارة الصحة، 2009 - 2014
180.....	شكل 2. 14 عدد الصيدليات، 2010 - 2014
189.....	شكل 1. 1. 15 المغادرون حسب وسيلة السفر، 2014

شكل 1.17	عدد القضايا المفصلة في المحاكم لكل ألف من السكان، 2009 - 2014	206
شكل 2.17	معدل الجرائم العامة لكل ألف من السكان، 2010-2014	208
شكل 1.18	العمالون الأردنيون المؤمن عليهم (بالألف)، 2010-2014	214
شكل 2.18	المنشآت المشتركة بالضمان الاجتماعي 2010-2014	217
شكل 1.2.19	الأطباء المسجلون في نقابة الأطباء الأردنيين حسب قطاع العمل، 2014	225
شكل 1.20	تعويزات العاملين في شركات التأمين العاملة في المملكة، 2008 - 2013	228

## قائمة الخرائط

الصفحة	الخارطة
7	خارطة 2.1 عدد سكان المملكة المقدر حسب المحافظة في نهاية 2014
8	خارطة 2.2 عدد سكان المملكة المقدر حسب المحافظة والحضر والريف في نهاية 2014
13	خارطة 2.3 المساحة (كم <sup>2</sup> ) والكثافة السكانية حسب المحافظة في نهاية 2014
19	خارطة 3.1 المواليد المسجلون حسب الجنس والمحافظة، 2014
22	خارطة 3.2 الوفيات المسجلة حسب الجنس والمحافظة، 2014
24	خارطة 3.3 عقود الزواج المسجلة حسب المحافظة، 2014
29	خارطة 3.4 معدل الزواج الخام حسب المحافظة، 2014
33	خارطة 3.5 وقوعات الطلاق المسجلة حسب المحافظة، 2014
61	خارطة 4.1 معدلات البطالة حسب المحافظة والجنس، 2014
62	خارطة 4.2 معدلات المشاركة الاقتصادية المنقحة حسب الجنس والمحافظة، 2014
75	خارطة 2.5.1 عدد الضأن والماعز والأبقار حسب المحافظات كما هو في 2014/4/1
76	خارطة 2.5.2 عدد الضأن والماعز والأبقار حسب المحافظات كما هو في 2014/11/1



## 1. المناخ

يشمل هذا الفصل بيانات عن كميات سقوط الأمطار المسجلة في خمسة وعشرين محطة رصد جوي تشرف عليها دائرة الأرصاد الجوية منتشرة في جميع أنحاء المملكة. وتتنوع هذه المحطات في المرتفعات الجبلية والبادية ومناطق الأغوار الشمالية والوسطى والجنوبية. وتقوم هذه المحطات بتسجيل كميات الأمطار الهاطلة وقياس درجات الحرارة حسب الأشهر خلال العام.

ويبين الفصل أيضا المعدل الشهري لدرجات الحرارة الصغرى والعظمى والمعدل العام في محطتين رئيسيتين هما محطة مطار عمان المدني من المناطق المرتفعة ومحطة دير علا من مناطق الأغوار.

وتجدر الإشارة إلى أن الأردن يسوده مناخ شرقي البحر الأبيض المتوسط الذي يتميز بأنه حار وجاف صيفاً وبارد ورطب شتاءً حيث تصل درجات الحرارة إلى ما دون الصفر المئوي في بعض المناطق المرتفعة.

### مؤشرات رئيسية

- أعلى كمية أمطار مسجلة للموسم المطري 2014/2013 كانت في السلط (ملم): 454.8
- أدنى كمية أمطار مسجلة للموسم المطري 2014/2013 كانت في الأزرق الجنوبي (ملم): 25.9

## 1. Climate

This chapter presents data on rainfalls as recorded at (25) meteorology stations run by the Department of Meteorology and located in various areas in the Kingdom, covering the highlands, the Badia (semi-desert) and the Jordan Valley. Data on rainfalls and temperatures are recorded all over the year by month at these stations.

The chapter also presents the average monthly minimum, maximum and general air temperatures at two main stations, Amman Civil Airport Station from the highlands and Dair Alla Station from the Jordan Valley.

It is worth mentioning that the climate of Jordan is that of the East Mediterranean type, which is characterized by being hot and dry in summer, cold and humid in winter where temperatures reach below zero in certain highlands.

### Basic Indicators

- The highest amount of rainfall during 2013/2014 was recorded in Salt, (mm): 454.8
- The lowest amount of rainfall during 2013/2014 was recorded in Azraq Janoobi, (mm): 25.9

جدول 1.1 كميات الأمطار الهاطلة في بعض المحطات خلال المواسم 2008/2009-2013/2014 (بالملم)  
 Table 1.1 Rainfall in Selected Stations During the Seasons 2008/2009-2013/2014 (in mm)

Meteorology Station	Season		الموسم				محطة الرصد
	2014/2013	2013/2012	2012/2011	2011/2010	2010/2009	2009/2008	
<b>Amman</b>							<b>العاصمة</b>
Swaileh	424.1	523.6	506.1	396.5	520.9	407.5	صويلح
Amman Airport	197.4	241.8	266.2	241.9	266.3	196.2	مطار عمان المدني
Q. A. I. Airport	170.5	124.4	151.4	156.7	153.7	126.2	مطار الملكة علياء الدولي
<b>Balqa</b>							<b>البلقاء</b>
Salt	454.8	621.8	569.4	422.5	574.9	518.2	السلط
University Farm	...	...	92.4	144.2	207.5	223.6	مزرعة الجامعة
Dair Alla	277.8	269.9	243.4	165.2	229.7	222.8	دير علا
<b>Zarqa</b>							<b>الزرقاء</b>
Wadi Dhlail	109.8	123.0	165.3	112.7	149.9	96.6	وادي الضليل
Azraq Janoobi	25.9	19.8	31.5	69.9	62.4	26.8	الأزرق الجنوبي
<b>Irbid</b>							<b>إربد</b>
Baqoorah	269.5	489.5	383.5	227.5	390.2	314.3	الباقورة
Wadi El Rayyan	305.4	301.7	262.7	167.6	272.6	222.0	وادي الريان
Mashtal_ Irbid	305.2	522.9	477.4	314.6	419.8	457.7	مشتل إربد
Ramtha	164.2	258.5	259.0	163.3	196.9	169.2	الرمثا
<b>Mafraq</b>							<b>المفرق</b>
Mafraq	120.7	126.5	165.7	103.8	145.6	94.9	المفرق
Safawi	54.8	25.7	37.7	69.9	65.6	25.1	الصفراوي
Rwaished	102.9	47.2	15.7	110.6	101.6	18.9	الرويشد
<b>Ajloun</b>							<b>عجلون</b>
Ras Moneef	340.4	626.4	593.8	375.3	534.9	568.0	رأس منيف
<b>Karak</b>							<b>الكرك</b>
Ghor Safi	106.9	60.1	35.3	48.8	59.4	23.0	غور الصافي
Rabbah	364.1	345.0	299.7	32.7	370.7	208.1	الرية
Qetraneh	80.7	91.4	58.7	106.5	116.1	69.4	القطرانة
<b>Tafiela</b>							<b>الطفيلة</b>
Eiss	202.5	167.3	175.6	214.3	232.9	177.0	العيص
<b>Ma'an</b>							<b>معان</b>
Jafer	41.6	26.4	15.0	24.4	17.4	7.3	الجفر
Ma'an Airport	64.9	46.1	14.5	46.8	37.1	20.4	مطار معان
Shoabak	255.4	223.3	139.5	174.9	203.5	110.1	الشوبك
Wadi Moosa	225.5	155.9	79.6	103.0	132.9	34.0	وادي موسى
<b>Aqaba</b>							<b>العقبة</b>
Aqaba Airport	38.8	54.1	1.6	29.6	27.1	1.4	مطار العقبة

Source: Department of Meteorology

...: Not Available

المصدر: دائرة الأرصاد الجوية

...: غير متوفرة



جدول 1. 2 المعدل الشهري لدرجات الحرارة (م) الصغرى والعظمى والمعدل العام في محطتي مطار عمان المدني<sup>(1)</sup> ودير علا<sup>(2)</sup> 2000 و2014

Table 1. 2 Average Monthly Minimum, Maximum and General Air Temperatures (°C) at Amman Civil Airport<sup>(1)</sup>, and Dair Alla<sup>(2)</sup> 2000 and 2014

Station/Month	2014			2000			المحطة/الشهر
	المعدل العام	معدل درجة الحرارة العظمى	معدل درجة الحرارة الصغرى	المعدل العام	معدل درجة الحرارة العظمى	معدل درجة الحرارة الصغرى	
	General Average	Average Maximum Temp.	Average Minimum Temp.	General Average	Average Maximum Temp.	Average Minimum Temp.	
<b>Amman Civil Airport</b>							<b>مطار عمان المدني</b>
January	10.3	15.2	5.4	7.4	11.3	3.6	كانون الثاني
February	11.1	16.8	5.5	8.7	13.3	4.0	شباط
March	14.9	20.4	9.4	11.1	16.3	6.0	آذار
April	19.3	25.5	13.0	18.4	24.6	12.2	نيسان
May	21.9	27.6	16.2	21.0	27.5	14.4	أيار
June	24.5	30.5	18.5	25.3	31.7	18.9	حزيران
July	26.0	31.5	20.6	30.0	36.3	23.6	تموز
August	27.1	32.9	21.3	26.4	32.5	20.4	آب
September	23.8	29.3	18.4	24.5	30.3	18.7	أيلول
October	20.6	26.1	15.1	19.4	24.7	14.0	تشرين الأول
November	14.6	18.8	10.3	14.9	20.3	9.4	تشرين الثاني
December	12.3	16.6	7.9	10.5	14.4	6.6	كانون الأول
<b>Annual Average</b>	<b>18.9</b>	<b>24.3</b>	<b>13.5</b>	<b>18.1</b>	<b>23.6</b>	<b>12.6</b>	<b>المعدل السنوي</b>
<b>Dair Alla</b>							<b>ديرعلا</b>
January	16.7	21.2	12.3	13.9	17.6	10.1	كانون الثاني
February	17.6	23.5	11.8	15.4	20.0	10.9	شباط
March	19.8	26.2	13.3	17.0	22.5	11.4	آذار
April	24.6	32.3	16.9	23.4	30.4	16.3	نيسان
May	26.9	34.3	19.5	26.5	34.3	18.6	ايار
June	29.8	37.5	22.0	30.5	38.3	22.7	حزيران
July	31.5	38.8	24.1	33.9	41.5	26.2	تموز
August	32.7	39.8	25.5	32.5	39.2	25.7	آب
September	30.4	36.7	24.1	30.5	36.8	24.2	ايلول
October	26.6	32.8	20.4	26.2	31.5	20.9	تشرين الأول
November	20.7	25.2	16.3	22.4	27.4	17.4	تشرين الثاني
December	18.9	23.1	14.6	17.3	20.8	13.9	كانون الأول
<b>Annual Average</b>	<b>24.7</b>	<b>30.9</b>	<b>18.4</b>	<b>24.1</b>	<b>30.0</b>	<b>18.2</b>	<b>المعدل السنوي</b>

Source: Department of Meteorology

المصدر : دائرة الارصاد الجوية

(1) Represents the Highland

(1) تمثل المناطق المرتفعة

(2) Represents the Jordan Valley

(2) تمثل مناطق الأغوار



## 2. السكان

يشتمل هذا الفصل على بيانات تتعلق بعدد سكان المملكة للسنوات التي أجريت فيها تعدادات سكانية خلال الفترة 1952-2004، بالإضافة إلى عدد السكان المقدر في نهاية سنوات مختارة بين سنوات التعدادات السكانية 1961، 1979 و 1994، وما يليها. وقد تم إعادة تقدير أعداد السكان لجميع السنوات بين تعدادي 1994 و 2004 بناءً على نتائج التعداد العام للسكان والمساكن 2004، وقد أظهر معدل النمو السكاني انخفاضاً ملحوظاً خلال الفترة 1994-2004 حيث بلغ 2.6% وانخفض إلى 2.2% خلال الفترة 2004-2014 (باستثناء اللاجئين والعمالة العربية والأجنبية).

### مؤشرات رئيسية

#### • معدلات النمو السكاني

1952 - 1961 : 4.8 %

1961 - 1979 : 4.8 %

1979 - 1994 : 4.4 %

1994 - 2004 : 2.6 %

2004 - 2014 : 2.2 %

• نسبة الذكور من مجموع السكان في عام 2014 : 51.5%

• نسبة سكان الحضر من مجموع السكان في عام 2014 : 82.6%

• نسبة الجنس في عام 2014 : 106.4 ذكراً لكل 100 أنثى

• الكثافة السكانية في عام 2014 : 75.2 فرد/كم<sup>2</sup>

## 2. Population

This chapter includes data on the population of the Kingdom according to the population censuses carried out during the period 1952 -2004. It also includes population estimates at the end of selected years between population census years of 1961, 1979, 1994, 2004 and years following it.

The population estimates between the 1994 & 2004 Population & Housing Censuses were based on the results of the General Population & Housing Census 2004. The population growth rate showed a significant decrease during the period 1994-2004 and recorded 2.6%, and decreased to 2.2% during the period 2004 – 2014 (Excluding Syrian Refugees, Arab & Foreign Labour).

### Basic Indicators

#### • Population Growth Rates:

1952-1961: 4.8%

1961-1979: 4.8%

1979-1994: 4.4%

1994-2004: 2.6%

2004-2014: 2.2%

• Percentage male of total population in 2014: 51.5 %

• Percentage urban population of total population in 2014: 82.6 %

• Sex ratio in 2014: 106.4 males for 100 females

• Population density in 2014: 75.2 Person/Km<sup>2</sup>

جدول 2. 1 عدد سكان المملكة حسب الجنس من تعدادات 1952، 1961، 1979، 1994 و2004 والمقدر لسنوات مختارة  
(بالألف نسمة)

Table 2. 1 Population of the Kingdom by Sex According to the 1952, 1961, 1979, 1994, 2004 Censuses, and Estimated Population for Some Selected Years (000)

المجموع Total	أنثى Female	ذكر Male	السنة Year
586.2	284.5	301.7	(1)1952
900.8	431.4	469.4	(2)1961
1508.2	723.9	784.3	1970
2133.0	1017.2	1115.8	(3)1979
2233.0	1069.0	1164.0	1980
2319.0	1110.0	1209.0	1981
2409.0	1153.0	1256.0	1982
2502.0	1198.0	1304.0	1983
2599.0	1244.0	1355.0	1984
2700.0	1292.0	1408.0	1985
2805.0	1342.0	1463.0	1986
2914.0	1394.0	1520.0	1987
3027.0	1448.0	1579.0	1988
3144.0	1504.0	1640.0	1989
3468.0	1659.0	1809.0	1990
3701.0	1770.0	1931.0	1991
3844.0	1838.0	2006.0	1992
3993.0	1909.0	2084.0	1993
4139.4	1978.7	2160.7	(4)1994
4264.0	2038.2	2225.8	1995
4383.0	2095.1	2287.9	1996
4506.0	2153.9	2352.1	1997
4623.0	2209.8	2413.2	1998
4738.0	2264.8	2473.2	1999
4857.0	2355.6	2501.4	2000
4978.0	2414.3	2563.7	2001
5098.0	2472.5	2625.5	2002
5230.0	2536.5	2693.5	2003
5350.0	2592.3	2757.7	(5)2004
5473.0	2651.9	2821.1	2005
5600.0	2713.4	2886.6	2006
5723.0	2773.0	2950.0	2007
5850.0	2835.0	3015.0	2008
5980.0	2898.0	3082.0	2009
6113.0	2962.0	3151.0	2010
6249.0	3027.9	3221.1	2011
6388.0	3095.0	3293.0	*2012
6530.0	3164.0	3366.0	*2013
6675.0	3234.0	3441.0	*2014

(1) Housing Statistics, 1952

(2) Results of the First Population & Housing Census on 18/11/1961

(3) Results of Housing & Population Census on 10/11/1979

(4) Results of Population & Housing Census on 10/12/1994

(5) The Total Population at the Second of Oct. 2004 was About 5010 Thousands, and was at the End of 2004 About 5350 Thousands

(1) إحصاءات المساكن 1952

(2) نتائج التعداد العام الأول للسكان والمساكن في 18/11/1961

(3) نتائج التعداد العام للمساكن والسكان في 10/11/1979

(4) نتائج التعداد العام للسكان والمساكن في 10/12/1994

(5) بلغ عدد السكان في 2/10/2004 حوالي 5010 ألف نسمة، وبلغ في نهاية 2004 حوالي 5350 ألف نسمة

\* Excluding Syrian Refugees, Arab & Foreign Labour

Note: Population estimates for 1980-1993 and 1995-2012 have been modified according to the result of the Population & Housing Censuses 1994 and 2004, and replace figures previously published.

\* لا يشمل اللاجئين السوريين والعمالة العربية والاجنبية

ملاحظة: تم تعديل التقديرات السكانية للسنوات خلال الفترة 1980-1993 و1995-2012 بناءً على النتائج النهائية للتعداد العام للسكان والمساكن 1994 و2004، وتعتبر أعداد السكان المعدة لهذه الفترة هي المعتمدة فقط وناسخة لما نشر سابقاً.

جدول 2.2 عدد سكان المملكة المقدر\* حسب المحافظة والجنس في نهاية 2014

Table 2. 2 Estimated Population of the Kingdom\* by Governorate and Sex at the End of 2014

Governorate	%	المجموع* Total	أنثى Female	ذكر Male	المحافظة
Amman	38.7	2584600	1255600	1329000	العاصمة
Balqa	6.7	447200	215000	232200	البلقاء
Zarqa	14.9	994500	479900	514600	الزرقاء
Madaba	2.5	166900	80900	86000	مأدبا
Irbid	17.8	1188100	579600	608500	اريد
Mafraq	4.7	313700	151100	162600	المفرق
Jarash	3.0	200300	97300	103000	جرش
Ajloun	2.3	153500	75300	78200	عجلون
Karak	3.9	260400	128600	131800	الكرك
Tafiela	1.4	93400	45800	47600	الطفيلة
Ma'an	1.9	126900	60400	66500	معان
Aqaba	2.2	145500	64500	81000	العقبة
<b>Total</b>	<b>100.0</b>	<b>6675000</b>	<b>3234000</b>	<b>3441000</b>	<b>المجموع</b>

\* Excluding Syrian Refugees, Arab & Foreign Labour

\* لا يشمل اللاجئين السوريين والعمالة العربية والاجنبية

خارطة 1.2 عدد سكان المملكة المقدر حسب المحافظة في نهاية 2014

MAP 2. 1 Estimated Population of the Kingdom by Governorate at the End of 2014

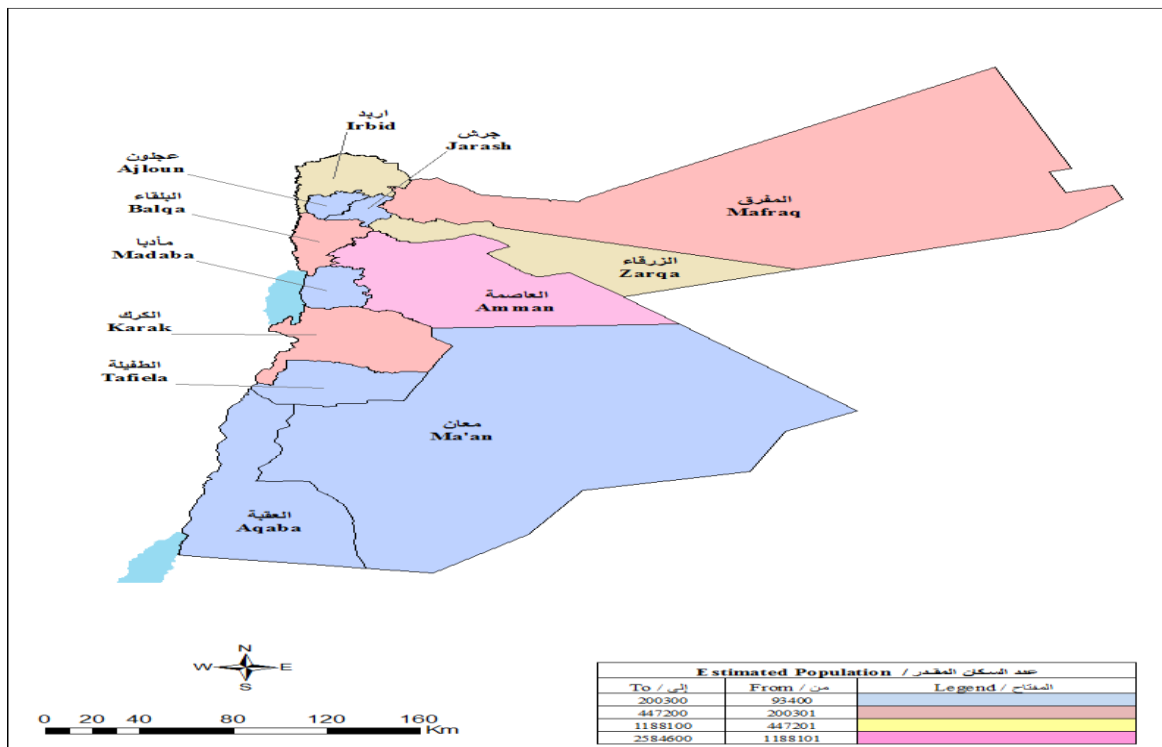

جدول 2. 3 عدد سكان المملكة المقدر\* حسب المحافظة والحضر والريف في نهاية 2014

Table 2. 3 Estimated Population of the Kingdom\* by Governorate, Urban and Rural at the End of 2014

Governorate	المجموع* Total	ريف Rural	حضر <sup>(1)</sup> Urban <sup>(1)</sup>	المحافظة
Amman	2584600	154500	2430100	العاصمة
Balqa	447200	126000	321200	البلقاء
Zarqa	994500	54300	940200	الزرقاء
Madaba	166900	47800	119100	مأدبا
Irbid	1188100	202800	985300	إربد
Mafraq	313700	190700	123000	المفرق
Jarash	200300	74800	125500	جرش
Ajloun	153500	37000	116500	عجلون
Karak	260400	169300	91100	الكرك
Tafiela	93400	26700	66700	الطفيلة
Ma'an	126900	57300	69600	معان
Aqaba	145500	20400	125100	العقبة
<b>Total</b>	<b>6675000</b>	<b>1161600</b>	<b>5513400</b>	<b>المجموع</b>
<b>%</b>	<b>100.0</b>	<b>17.4</b>	<b>82.6</b>	<b>%</b>

(1) "Urban" includes localities of (5000) population or more as were defined in the 2004 census.

(1) يقصد بـ"الحضر" التجمعات التي يبلغ عدد سكانها 5 آلاف نسمة أو أكثر حسب التعريف في تعداد 2004.

\* Excluding Syrian Refugees, Arab & Foreign Labour

\* لا يشمل اللاجئين السوريين والعمالة العربية والاجنبية

خارطة 2. 2 عدد سكان المملكة المقدر حسب المحافظة والحضر والريف في نهاية 2014

MAP 2. 2 Estimated Population by Governorate, Urban and Rural at the End of 2014

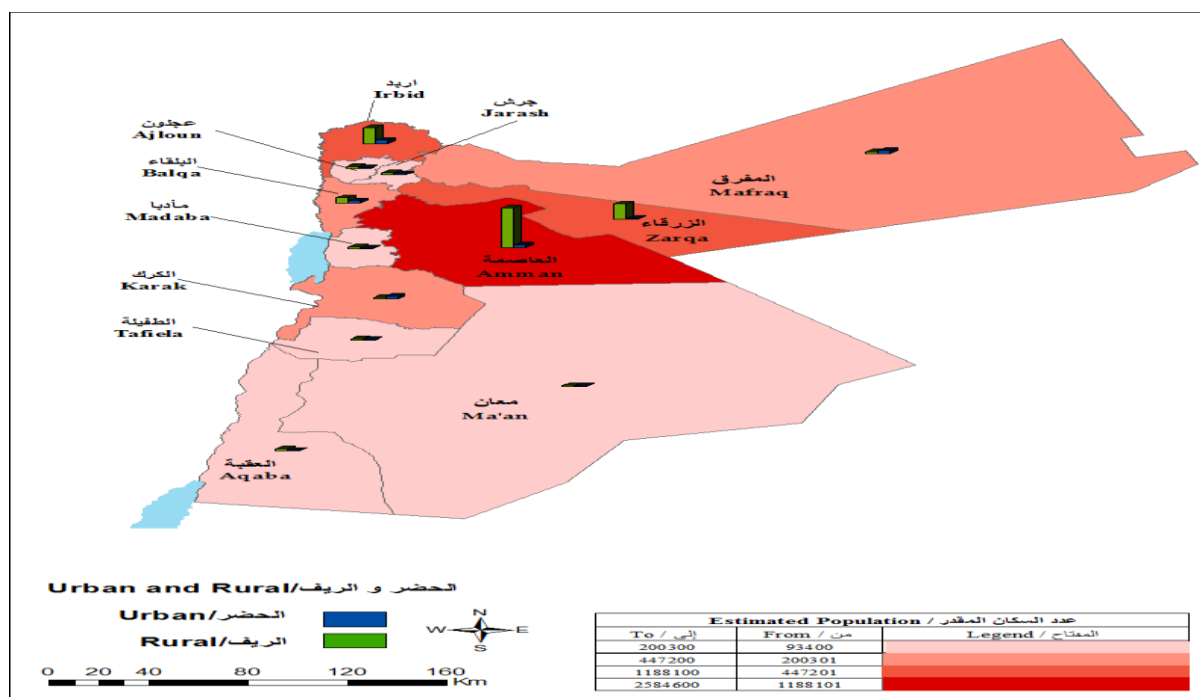

جدول 2. 4 عدد سكان المملكة المقدر\* حسب التقسيمات الإدارية في نهاية 2014

Table 2. 4 Estimated Population of the Kingdom\* by Administrative Divisions at the End of 2014

Administrative Divisions	السكان Population	التقسيمات الإدارية
<b>Amman Governorate</b>	<b>2584600</b>	<b>محافظة العاصمة</b>
Amman Qasabah District <sup>(1)</sup>	735310	لواء قصبة عمان <sup>(1)</sup>
Marka District	643890	لواء ماركا
Quaismeh District	342370	لواء القويسمة
Al-Jami'ah District	371790	لواء الجامعة
WadiEssier District	231290	لواء وادي السير
Sahab District	75910	لواء سحاب
Jizah District	55960	لواء الجيزة
Jizah Sub-District	47050	قضاء الجيزة
Um Al-Rasas Sub-District	8910	قضاء أم الرصاص
Muaqqar District	39950	لواء الموقر
Muaqqar Sub-District	24920	قضاء الموقر
Rajm al-Shami Sub-District	15030	قضاء رجم الشامي
Na'oor District	88130	لواء ناعور
Na'oor Sub-District	53310	قضاء ناعور
Um Elbasatien Sub-District	13880	قضاء ام البساتين
Hosba'n Sub-District	20940	قضاء حسيبان
<b>Balqa Governorate</b>	<b>447200</b>	<b>محافظة البلقاء</b>
Salt Qasabah District	141880	لواء قصبة السلط
Salt Sub-District	100000	قضاء السلط
Al-Ardha Sub-District	12630	قضاء العارضة
Allan Sub-District	18080	قضاء علان وزبي
Ira & Yargha Sub-District	11170	قضاء عيرا ويرقا
ShoonahJanoobiyah District	50040	لواء الشونة الجنوبية
DairAlla District	60010	لواء دير علا
AinAlbasha District	166490	لواء عين الباشا
Fuhais&Mahes District	28780	لواء ماحص والفحيص
<b>Zarqa Governorate</b>	<b>994500</b>	<b>محافظة الزرقاء</b>
Zarqa Qasabah District	585400	لواء قصبة الزرقاء
Zarqa Sub-District	515780	قضاء الزرقاء
Bierain Sub-District	15480	قضاء بيرين
Dhlail Sub-District	42410	قضاء الظليل
Azraq Sub-District	11730	قضاء الأزرق
Russeifa District	348870	لواء الرصيفة
Hashemiyah District	60230	لواء الهاشمية

(1) Includes some parts of Amman City only

Contd./ ...

(1) تتضمن بعض أجزاء مدينة عمان فقط

.../تابع

تابع/ جدول 4.2 عدد سكان المملكة المقدر\* حسب التقسيمات الإدارية في نهاية 2014  
Contd./ Table 2.4 Estimated Population of the Kingdom\* by Administrative Divisions  
at the End of 2014

Administrative Divisions	السكان Population	التقسيمات الإدارية
<b>Madaba Governorate</b>	<b>166900</b>	<b>محافظة مادبا</b>
Madaba Qasabah District	130200	لواء قصبية مادبا
Madaba Sub-District	105360	قضاء مادبا
Jrainah Sub-District	8630	قضاء جرينة
Maeen Sub- District	9470	قضاء ماعين
Faisaliah Sub-District	6740	قضاء الفيصلية
Dieban District	36700	لواء ذيبان
Dieban Sub-District	15930	قضاء ذيبان
Areedh Sub-District	5160	قضاء العريض
Mlah Sub-District	15610	قضاء مليح
<b>Irbid Governorate</b>	<b>1188100</b>	<b>محافظة اربد</b>
Irbid Qasabah District	480710	لواء قصبية اربد
Ramtha District	139680	لواء الرمثا
Koorah District	116530	لواء الكورة
Bani Kenanah District	97780	لواء بني كنانة
AghwarShamaliyah District	109050	لواء الاغوار الشمالية
Bani Obeid District	119750	لواء بني عبيد
MazarShamali District	56530	لواء المزار الشمالي
Taybeh District	37290	لواء الطيبة
Wastiyyah District	30780	لواء الوسطية
<b>Mafraq Governorate</b>	<b>313700</b>	<b>محافظة المفرق</b>
Mafraq Qasabah District	130670	لواء قصبية المفرق
Mafraq Sub-District	73180	قضاء المفرق
Bal'ama Sub-District	26720	قضاء بلعما
Irhah Sub-District	21280	قضاء ارحاب
Manshiyah Sub-District	9490	قضاء المنشية
BadiyahShamaliyah District	74130	لواء البادية الشمالية
Salhiya Sub-District	21880	قضاء الصالحية
Sabha Sub-District	12710	قضاء صبحا
Um Al-Jemal Sub-District	18720	قضاء ام الجمال
Dair Al Kahf Sub-District	9560	قضاء دير الكهف
Om-Elqotain Sub-District	11260	قضاء أم القطين
BadiyahShamaliyahGharbiyah District	96300	لواء البادية الشمالية الغربية
BadiyahShamaliyahGharbiyah Sub-District	30160	قضاء البادية الشمالية الغربية
Serhan Sub-District	21010	قضاء السرحان
Hosha Sub-District	18210	قضاء حوشا
Khaldiyah Sub-District	26920	قضاء الخالدية
Rwaished District	12600	لواء الرويشد
<b>Jarash Governorate</b>	<b>200300</b>	<b>محافظة جرش</b>
Jarash Qasabah District	200300	لواء قصبية جرش
Jarash Sub-District	172560	قضاء جرش
Mastabah Sub-District	15350	قضاء المصطبة
Borma Sub-District	12390	قضاء برما

Contd./...

.../تابع



تابع/ جدول 4.2 عدد سكان المملكة المقدر\* حسب التقسيمات الإدارية في نهاية 2014  
 Contd./ Table 2.4 Estimated Population of the Kingdom\* by Administrative Divisions  
 at the End of 2014

Administrative Divisions	السكان Population	التقسيمات الإدارية
<b>Ajloun Governorate</b>	<b>153500</b>	<b>محافظة عجلون</b>
Ajlun Qasabah District	118450	لواء قصبه عجلون
Ajlun Sub-District	72390	قضاء عجلون
Sakhrah Sub-District	26660	قضاء صخرة
Orjan Sub-District	19400	قضاء عرجان
Kufranjah District	35050	لواء كفرنجحه
<b>Karak Governorate</b>	<b>260400</b>	<b>محافظة الكرك</b>
Karak Qasabah District	82710	لواء قصبه الكرك
Mazar Janoobe District	72940	لواء المزار الجنوبي
Mazar Sub-District	60580	قضاء المزار
Mo'aab Sub-District	12360	قضاء مؤاب
Qasr District	26600	لواء القصر
Qasr Sub-District	19180	قضاء القصر
Mowjeb Sub-District	7420	قضاء الموجب
Aghwar Janoobiyah District	41380	لواء الاغوار الجنوبية
Safi Sub-District	25130	قضاء الصافي
Ghawr Almazra'a Sub-District	16250	قضاء غور المزرعة
Ayy District	12380	لواء عي
Faqo'e District	15530	لواء فقوع
Qatraneh District	8860	لواء القطرانة
<b>Tafiela Governorate</b>	<b>93400</b>	<b>محافظة الطفيلة</b>
Tafiela Qasabah District	58190	لواء قصبه الطفيلة
Bsaira District	24000	لواء بصيرا
Hasa District	11210	لواء الحسا
<b>Ma'an Governorate</b>	<b>126900</b>	<b>محافظة معان</b>
Ma'an Qasabah District	68680	لواء قصبه معان
Ma'an Sub-District	35910	قضاء معان
Iel Sub-District	9830	قضاء إيل
Jafr Sub-District	9120	قضاء الجفر
Mraighah Sub-District	8860	قضاء المريغه
Athroh Sub-District	4960	قضاء أذرح
Petra District	32100	لواء البتراء
Shobak Qasabah District	14930	لواء الشوبك
Huseiniya District	11190	لواء الحسينية
<b>Aqaba Governorate</b>	<b>145500</b>	<b>محافظة العقبة</b>
Aqaba Qasabah District	121080	لواء قصبه العقبة
Aqaba Sub-District	115130	قضاء العقبة
Wadi Araba Sub-District	5950	قضاء وادي عربه
Quairah District	24420	لواء القويرة
Quairah Sub-District	18890	قضاء القويرة
Diesah Sub-District	5530	قضاء الديسة
<b>Total</b>	<b>6675000</b>	<b>المجموع</b>

\* Excluding Syrian Refugees, Arab & Foreign Labour

\* لا يشمل اللاجئين السوريين والعمالة العربية والاجنبية

جدول 5.2 عدد سكان المملكة المقدّر\* حسب الجنس وفتة العمر في نهاية 2014

Table 2. 5 Estimated Population of the Kingdom\* by Sex and Age Group at the End of 2014

نسبة الجنس <sup>(1)</sup> Sex Ratio <sup>(1)</sup>	المجموع		أنثى		ذكر		فتة العمر Age Group
	Total %	عدد	Female %	عدد	Male %	عدد	
105.5	12.8	851270	12.8	414260	12.7	437010	4-0
105.3	12.6	841250	12.7	409750	12.5	431500	9-5
105.9	12.0	798940	12.0	388080	11.9	410860	14-10
106.1	11.0	732550	11.0	355420	11.0	377130	19-15
107.6	10.6	707020	10.5	340550	10.7	366470	24-20
111.1	9.0	597480	8.7	282970	9.1	314510	29-25
108.3	7.8	522790	7.8	250950	7.9	271840	34-30
108.3	6.3	423640	6.3	203420	6.4	220220	39-35
106.0	4.7	315710	4.7	153290	4.7	162420	44-40
104.8	3.3	223230	3.4	108990	3.3	114240	49-45
101.8	2.5	167770	2.6	83120	2.5	84650	54-50
96.4	2.2	148630	2.3	75680	2.1	72950	59-55
111.5	1.9	129250	1.9	61120	2.0	68130	64-60
102.5	3.2	215470	3.3	106400	3.2	109070	+65
<b>106.4</b>	<b>100.0</b>	<b>*6675000</b>	<b>100.0</b>	<b>3234000</b>	<b>100.0</b>	<b>3441000</b>	<b>المجموع Total</b>

(1) Sex Ratio: Number of Males for 100 Females

(1) نسبة الجنس: عدد الذكور لكل 100 أنثى

\* Excluding Syrian Refugees, Arab & Foreign Labour

\* لا يشمل اللاجئين السوريين والعمالة العربية والاجنبية

جدول 6.2 عدد سكان المملكة المقدّر\* والمساحة (كم<sup>2</sup>) والكثافة السكانية حسب المحافظة في نهاية 2014

Table 2. 6 Estimated Population of the Kingdom\*, Area (Km<sup>2</sup>) and Population Density by Governorate at the End of 2014

Governorate	الكثافة السكانية Population Density	المساحة Area		السكان* Population	المحافظة
		%	(Km <sup>2</sup> )		
Amman	341.0	8.54	7579	2584600	العاصمة
Balqa	399.1	1.26	1120	447200	البلقاء
Zarqa	208.9	5.36	4761	994500	الزرقاء
Madaba	177.6	1.06	940	166900	مأدبا
Irbid	755.9	1.77	1572	1188100	اربد
Mafraq	11.8	29.90	26551	313700	المفرق
Jarash	488.8	0.46	410	200300	جرش
Ajloun	365.8	0.47	420	153500	عجلون
Karak	74.5	3.94	3495	260400	الكرك
Tafiela	42.3	2.49	2209	93400	الطفيلة
Ma'an	3.9	36.98	32832	126900	معان
Aqaba	21.1	7.78	6905	145500	العقبة
<b>Total</b>	<b>75.2</b>	<b>100.0</b>	<b>88794</b>	<b>6675000</b>	<b>المجموع</b>

\* Excluding Syrian Refugees, Arab & Foreign Labour

\* لا يشمل اللاجئين السوريين والعمالة العربية والاجنبية

خارطة 2.3 المساحة (كم<sup>2</sup>) والكثافة السكانية حسب المحافظة في نهاية 2014  
 MAP 2.3 Area (Km<sup>2</sup>) and Population Density by Governorate at the End of 2014

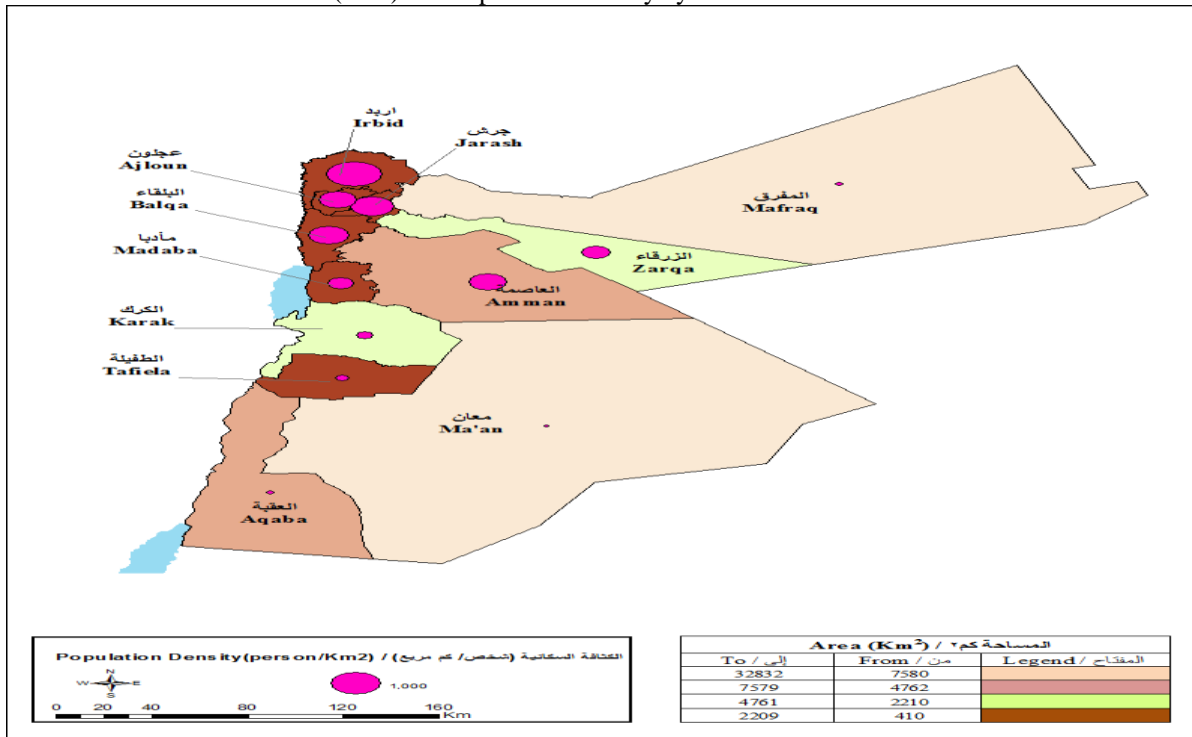

شكل 2.1 الهرم السكاني (%، 2014)  
 Figure 2.1 Population Pyramid (%), 2014





### 3. الإحصاءات الحيوية

يشمل هذا الفصل بيانات عن الوقعات الحيوية وهي المواليد والوفيات المسجلة، وكذلك عقود الزواج ووقوعات الطلاق المسجلة حسب بعض الخصائص المختارة. وتوفر الإحصاءات الحيوية قاعدة البيانات التي يمكن من خلالها التعرف على الوضع الديموغرافي في المجتمع والتغيرات التي تطرأ عليه عاماً بعد عام.

مؤشرات رئيسية لعام (2014)

- معدل المواليد الخام: 28.6 (لكل ألف من السكان)
- نسبة الجنس وقت الميلاد: 106.4 ذكراً لكل 100 أنثى
- متوسط عدد المواليد أحياء في اليوم: 517.5 مولوداً
- معدل الوفيات الخام: 6 (لكل ألف من السكان)
- متوسط عدد الوفيات في اليوم: 70.6 وفاة
- معدل الزواج الخام: 12.2 (لكل ألف من السكان)
- معدل الطلاق الخام: 3.1 (لكل ألف من السكان)
- معدل الإنجاب الكلي لكل أنثى في الأعمار 15 – 49 سنة: 3.5 طفلاً

### 3. Vital Statistics

This chapter includes data on registered vital events, namely: births, deaths, marriages and divorces by selected characteristics. These data are of prime importance for understanding the demographic situation in the society and changes overtime.

#### Basic Indicators for (2014)

- Crude birth rate: 28.6 (per 1000)
- Sex ratio at birth: 106.4 males for 100 females
- Average No. of live births per day: 517.5 births
- Crude death rate: 6 (per 1000)
- Average No. of deaths per day: 70.6 deaths
- Crude marriage rate: 12.2 (per 1000)
- Crude divorce rate: 3.1 (per 1000)
- Total fertility rate for females in ages 15 – 49 years: 3.5 children

جدول 1.3 أسماء المواليد الأكثر تكراراً حسب الجنس، 2014

Table 3.1 Most Frequently Births Names by Sex, 2014

النسبة من إجمالي المواليد الإناث Percentage of total Females births	عدد مرات تكرار الاسم Name Frequency	أسماء المواليد الإناث Female Name	النسبة من إجمالي المواليد الذكور Percentage of total Males births	عدد مرات تكرار الاسم Name Frequency	أسماء المواليد الذكور Male Name	الترتيب Rank
2.5	2332	جود	11.8	11401	محمد	1
2.5	2280	جنى	5.5	5366	احمد	2
2.4	2252	ليان	4.0	3828	عمر	3
2.3	2156	جوري	3.2	3088	يوسف	4
2.1	1892	ساره	2.8	2705	عبد الرحمن	5
2.0	1834	لين	2.6	2548	امير	6
1.8	1677	سلمى	2.5	2376	عبدالله	7
1.8	1655	حلا	2.4	2273	ريان	8
1.5	1406	نور	1.9	1818	كرم	9
1.5	1389	تالا	1.8	1768	ادم	10
1.4	1325	فرح	1.8	1701	علي	11
1.4	1261	غزل	1.6	1554	زيد	12
1.3	1227	ريماس	1.6	1541	ابراهيم	13
1.3	1227	مريم	1.4	1388	حمزه	14
1.3	1171	ايه	1.4	1365	محمود	15
1.2	1105	ميرا	1.3	1238	يامن	16
1.2	1071	ريثال	1.2	1161	خالد	17
1.2	1067	زينه	1.0	1009	جواد	18
1.1	1037	غنى	1.0	935	هاشم	19
1.1	1006	بيسان	0.9	895	اوس	20

Source: Civil Status and Passport Department

المصدر: دائرة الأحوال المدنية والجوازات

جدول 3. 2 المواليد أحياء المسجلون حسب المحافظة، 2010-2014

Table 3. 2 Registered Live Births by Governorate, 2010-2014

Governorate	2014	2013	2012	2011	2010	المحافظة
Amman	80787	78248	78257	76768	79594	العاصمة
Balqa	7789	6972	7444	7973	7651	البلقاء
Zarqa	21523	20186	20809	22678	24121	الزرقاء
Madaba	4715	4560	4675	4713	5154	مأدبا
Irbid	40778	37424	36168	35948	36190	اربد
Mafraq	9728	7584	7406	6702	7156	المفرق
Jarash	3696	3523	3447	3564	3748	جرش
Ajloun	2141	2213	2247	2228	2223	عجلون
Karak	7477	7560	7560	7769	7903	الكرك
Tafiela	2351	2471	2352	2458	2543	الطفيلة
Ma'an	3291	3095	3176	3246	3234	معان
Aqaba	4626	4307	4154	4388	4431	العقبة
<b>Total</b>	<b>188902</b>	<b>178143</b>	<b>177695</b>	<b>178435</b>	<b>183948</b>	<b>المجموع</b>
<b>(Expatriates)</b>	<b>20382</b>	<b>19342</b>	<b>20843</b>	<b>21482</b>	<b>22024</b>	<b>(المغتربون)</b>
<b>Grand Total</b>	<b>209284</b>	<b>197485</b>	<b>198538</b>	<b>199917</b>	<b>205972</b>	<b>المجموع الكلي</b>

Source: Civil Status and Passport Department

المصدر: دائرة الأحوال المدنية والجوازات

جدول 3. 3 المواليد أحياء المسجلون حسب الجنس والمحافظة، 2014

Table 3. 3 Registered Live Births by Sex and Governorate, 2014

Governorate	المجموع Total	أنثى Female	ذكر Male	المحافظة
Amman	80787	39421	41366	العاصمة
Balqa	7789	3784	4005	البلقاء
Zarqa	21523	10515	11008	الزرقاء
Madaba	4715	2259	2456	مأدبا
Irbid	40778	19912	20866	اربد
Mafraq	9728	4691	5037	المفرق
Jarash	3696	1866	1830	جرش
Ajloun	2141	1018	1123	عجلون
Karak	7477	3686	3791	الكرك
Tafiela	2351	1135	1216	الطفيلة
Ma'an	3291	1650	1641	معان
Aqaba	4626	2257	2369	العقبة
<b>Total</b>	<b>188902</b>	<b>92194</b>	<b>96708</b>	<b>المجموع</b>
<b>(Expatriates)</b>	<b>20382</b>	<b>9692</b>	<b>10690</b>	<b>(المغتربون)</b>
<b>Grand Total</b>	<b>209284</b>	<b>101886</b>	<b>107398</b>	<b>المجموع الكلي</b>
<b>%</b>	<b>100.0</b>	<b>48.7</b>	<b>51.3</b>	<b>%</b>

Source: Civil Status and Passport Department

المصدر: دائرة الأحوال المدنية والجوازات

جدول 3. 4 المواليد أحياء المسجلون حسب الجنس وسنة الميلاد والمحافظه، 2010-2014

Table 3. 4 Registered Live Births by Sex, Year of Birth and Governorate, 2010-2014

Governorate	2014		2013		2012		2011		2010		المحافظة
	أنثى Female	ذكر Male	أنثى Female	ذكر Male	أنثى Female	ذكر Male	أنثى Female	ذكر Male	أنثى Female	ذكر Male	
Amman	39421	41366	37973	40275	37845	40412	37312	39456	38949	40645	العاصمة
Balqa	3784	4005	3544	3428	3750	3694	3938	4035	3786	3865	البلقاء
Zarqa	10515	11008	9924	10262	10236	10573	11016	11662	11751	12370	الزرقاء
Madaba	2259	2456	2244	2316	2342	2333	2324	2389	2535	2619	مادبا
Irbid	19912	20866	18259	19165	17592	18576	17548	18400	17642	18548	اريد
Mafraq	4691	5037	3644	3940	3520	3886	3202	3500	3364	3792	المفرق
Jarash	1866	1830	1733	1790	1750	1697	1661	1903	1867	1881	جرش
Ajloun	1018	1123	1079	1134	1100	1147	1095	1133	1098	1125	عجلون
Karak	3686	3791	3684	3876	3671	3889	3712	4057	3873	4030	الكرك
Tafiela	1135	1216	1216	1255	1151	1201	1232	1226	1241	1302	الطفيلة
Ma'an	1650	1641	1539	1556	1587	1589	1581	1665	1547	1687	معان
Aqaba	2257	2369	2086	2221	2027	2127	2159	2229	2154	2277	العقبة
<b>Total</b>	<b>92194</b>	<b>96708</b>	<b>86925</b>	<b>91218</b>	<b>86571</b>	<b>91124</b>	<b>86780</b>	<b>91655</b>	<b>89807</b>	<b>94141</b>	<b>المجموع</b>
<b>Expatriates</b>	<b>9692</b>	<b>10690</b>	<b>9329</b>	<b>10013</b>	<b>10164</b>	<b>10679</b>	<b>10381</b>	<b>11101</b>	<b>10581</b>	<b>11443</b>	<b>المغتربون</b>
<b>Grand Total</b>	<b>101886</b>	<b>107398</b>	<b>96254</b>	<b>101231</b>	<b>96735</b>	<b>101803</b>	<b>97161</b>	<b>102756</b>	<b>100388</b>	<b>105584</b>	<b>المجموع الكلي</b>

Source: Civil Status and Passport Department

المصدر: دائرة الأحوال المدنية والجوازات



خارطة 1.3 المواليد المسجلون حسب الجنس والمحافظة، 2014  
 MAP 3. 1 Registered Births by Sex and Governorate, 2014

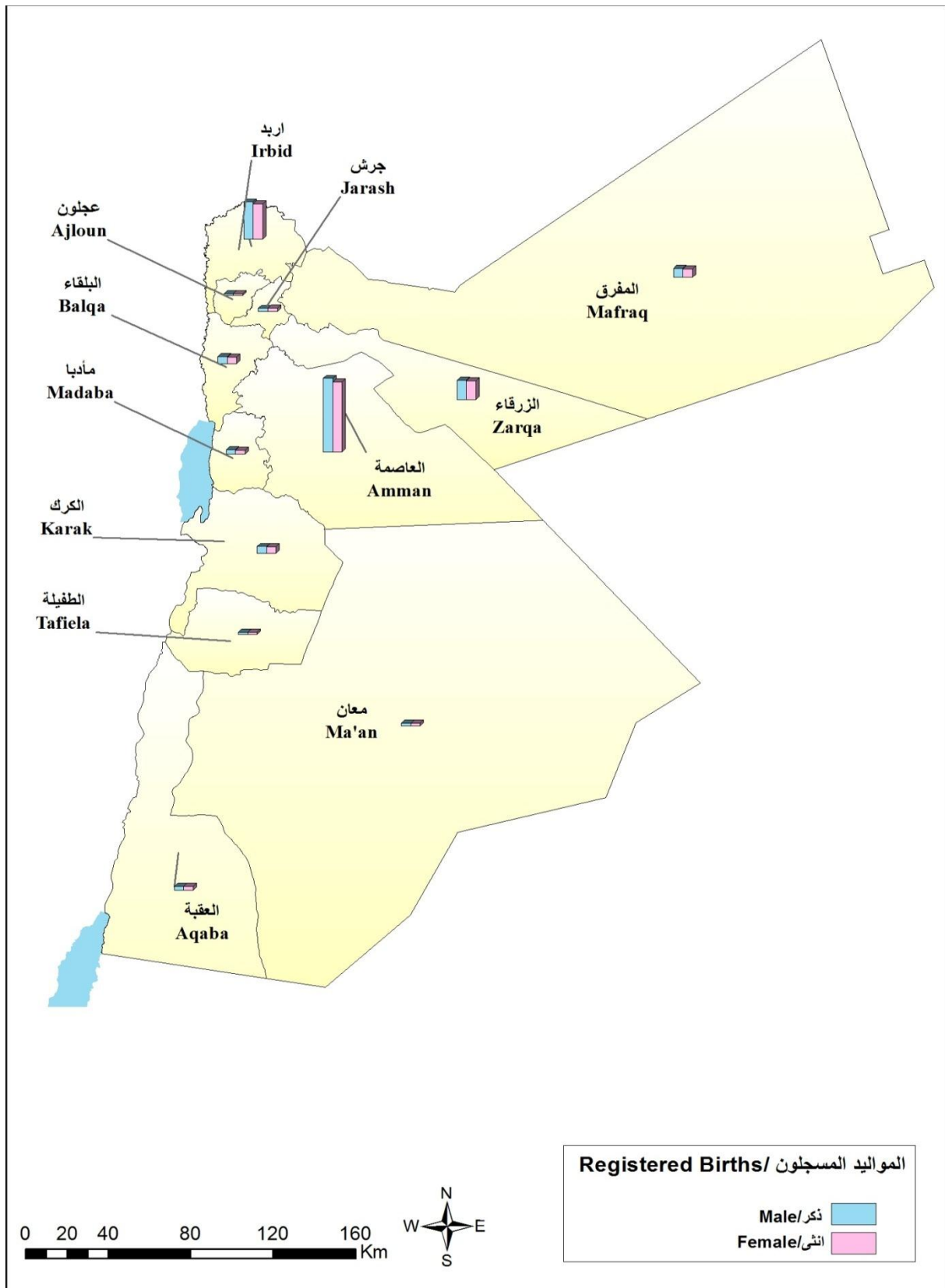

جدول 5.3 الوفيات المسجلة حسب المحافظة، 2010-2014

Table 3. 5 Registered Deaths by Governorate, 2010-2014

Governorate	2014	2013	2012	2011	2010	المحافظة
Amman	12960	11900	11561	10767	10409	العاصمة
Balqa	1145	1073	1022	1074	1073	البلقاء
Zarqa	3058	2818	2697	2709	2712	الزرقاء
Madaba	549	529	520	506	508	مأدبا
Irbid	4384	4125	3766	3648	3689	اربد
Mafraq	737	725	648	618	621	المفرق
Jarash	473	418	406	379	394	جرش
Ajloun	328	330	309	270	358	عجلون
Karak	900	868	832	790	799	الكرك
Tafiela	294	280	253	232	222	الطفيلة
Ma'an	492	404	365	338	375	معان
Aqaba	462	428	406	399	390	العقبة
<b>Total</b>	<b>25782</b>	<b>23898</b>	<b>22785</b>	<b>21730</b>	<b>21550</b>	<b>المجموع</b>
<b>(Expatriates)</b>	<b>1172</b>	<b>482</b>	<b>516</b>	<b>473</b>	<b>1112</b>	<b>(المغتربون)</b>
<b>Grand Total</b>	<b>26954</b>	<b>24380</b>	<b>23301</b>	<b>22203</b>	<b>22662</b>	<b>المجموع الكلي</b>

Source: Civil Status and Passport Department

المصدر: دائرة الأحوال المدنية والجوازات

جدول 6.3 الوفيات المسجلة حسب الجنس والمحافظة، 2014

Table 3. 6 Registered Deaths by Sex and Governorate, 2014

Governorate	المجموع Total	أنثى Female	ذكر Male	المحافظة
Amman	12960	5519	7441	العاصمة
Balqa	1145	528	617	البلقاء
Zarqa	3058	1367	1691	الزرقاء
Madaba	549	223	326	مأدبا
Irbid	4384	1973	2411	اربد
Mafraq	737	285	452	المفرق
Jarash	473	218	255	جرش
Ajloun	328	148	180	عجلون
Karak	900	406	494	الكرك
Tafiela	294	136	158	الطفيلة
Ma'an	492	188	304	معان
Aqaba	462	162	300	العقبة
<b>Total</b>	<b>25782</b>	<b>11153</b>	<b>14629</b>	<b>المجموع</b>
<b>(Expatriates)</b>	<b>1172</b>	<b>324</b>	<b>848</b>	<b>(المغتربون)</b>
<b>Grand Total</b>	<b>26954</b>	<b>11477</b>	<b>15477</b>	<b>المجموع الكلي</b>
<b>%</b>	<b>100.0</b>	<b>42.6</b>	<b>57.4</b>	<b>%</b>

Source: Civil Status and Passport Department

المصدر: دائرة الأحوال المدنية والجوازات

جدول 7.3 الوفيات المسجلة حسب الجنس والسنة والمحافظة، 2010-2014  
Table 3. 7 Registered Deaths by Sex, Year and Governorate, 2010-2014

Governorate	2014		2013		2012		2011		2010		المحافظة
	أنثى	ذكر	أنثى	ذكر	أنثى	ذكر	أنثى	ذكر	أنثى	ذكر	
	Female	Male	Female	Male	Female	Male	Female	Male	Female	Male	
Amman	5519	7441	4922	6978	4912	6649	4502	6265	4507	5902	العاصمة
Balqa	528	617	444	629	436	586	442	632	490	583	البلقاء
Zarqa	1367	1691	1226	1592	1159	1538	1134	1575	1186	1526	الزرقاء
Madaba	223	326	219	310	228	292	208	298	227	281	مادبا
Irbid	1973	2411	1757	2368	1679	2087	1647	2001	1689	2000	اريد
Mafraq	285	452	286	439	267	381	258	360	258	363	المفرق
Jarash	218	255	199	219	188	218	177	202	182	212	جرش
Ajloun	148	180	150	180	150	159	118	152	170	188	عجلون
Karak	406	494	378	490	375	457	355	435	360	439	الكرك
Tafiela	136	158	118	162	116	137	98	134	99	123	الطفيلة
Ma'an	188	304	140	264	156	209	123	215	147	228	معان
Aqaba	162	300	156	272	149	257	144	255	143	247	العقبة
<b>Total</b>	<b>11153</b>	<b>14629</b>	<b>9995</b>	<b>13903</b>	<b>9815</b>	<b>12970</b>	<b>9206</b>	<b>12524</b>	<b>9458</b>	<b>12092</b>	<b>المجموع</b>
<b>(Expatriates)</b>	<b>324</b>	<b>848</b>	<b>121</b>	<b>361</b>	<b>130</b>	<b>386</b>	<b>133</b>	<b>340</b>	<b>341</b>	<b>771</b>	<b>(المغتربون)</b>
<b>Grand Total</b>	<b>11477</b>	<b>15477</b>	<b>10116</b>	<b>14264</b>	<b>9945</b>	<b>13356</b>	<b>9339</b>	<b>12864</b>	<b>9799</b>	<b>12863</b>	<b>المجموع الكلي</b>

Source: Civil Status and Passport Department

المصدر: دائرة الأحوال المدنية والجوازات

خارطة 2.3 الوفيات المسجلة حسب الجنس والمحافظة، 2014  
 MAP 3.2 Registered Deaths by Sex and Governorate, 2014

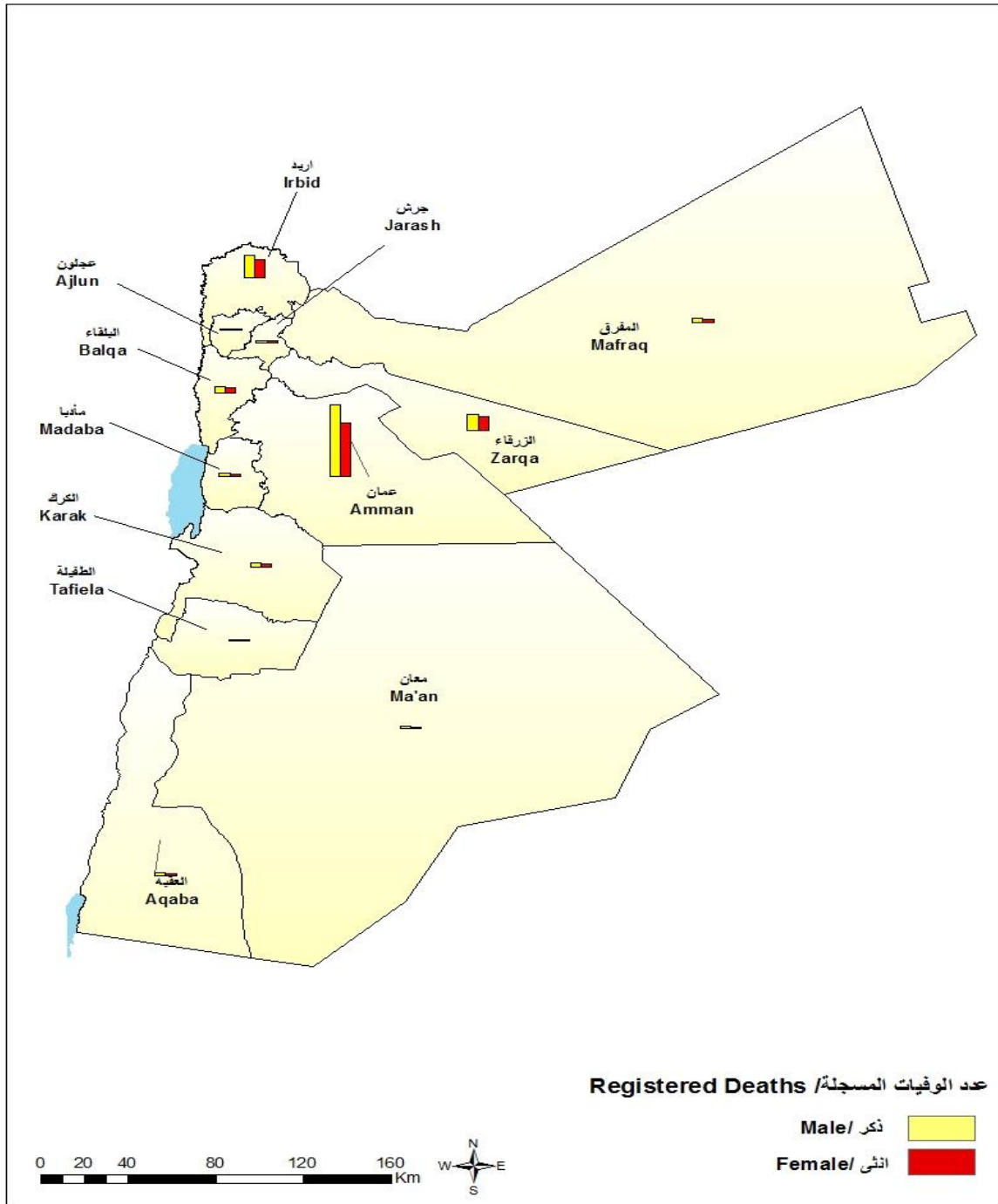

جدول 3.8 عقود الزواج المسجلة حسب المحافظة، 2010-2014  
Table 3.8 Registered Marriages by Governorate, 2010-2014

Governorate	2014	2013	2012	2011	2010	المحافظة
Amman	29440	26822	26851	24587	23503	العاصمة
Balqa	5413	4819	4805	4200	4155	البلقاء
Zarqa	12116	11048	10237	9699	9591	الزرقاء
Madaba	2145	1720	1868	1727	1772	مادبا
Irbid	15866	13891	13352	12682	11762	اربد
Ma'raq	5696	3549	3630	3075	2905	المفرق
Jarash	2663	2067	2266	1912	1905	جرش
Ajloun	1813	1519	1673	1356	1435	عجلون
Karak	2489	2218	2490	2219	2245	الكرك
Tafiela	954	860	897	797	730	الطفيلة
Ma'an	1400	1171	1384	1181	1161	معان
Aqaba	1214	1281	1168	1230	943	العقبة
<b>Total</b>	<b>81209</b>	<b>70965</b>	<b>70621</b>	<b>64665</b>	<b>62107</b>	<b>المجموع</b>

Source: Shariah & Ecclesiastical Courts

المصدر: المحاكم الشرعية والكسبية

شكل 3.1 عقود الزواج المسجلة، 2010-2014 (بالآلف)

Figure 3.1 Registered Marriages, 2010-2014 (000)

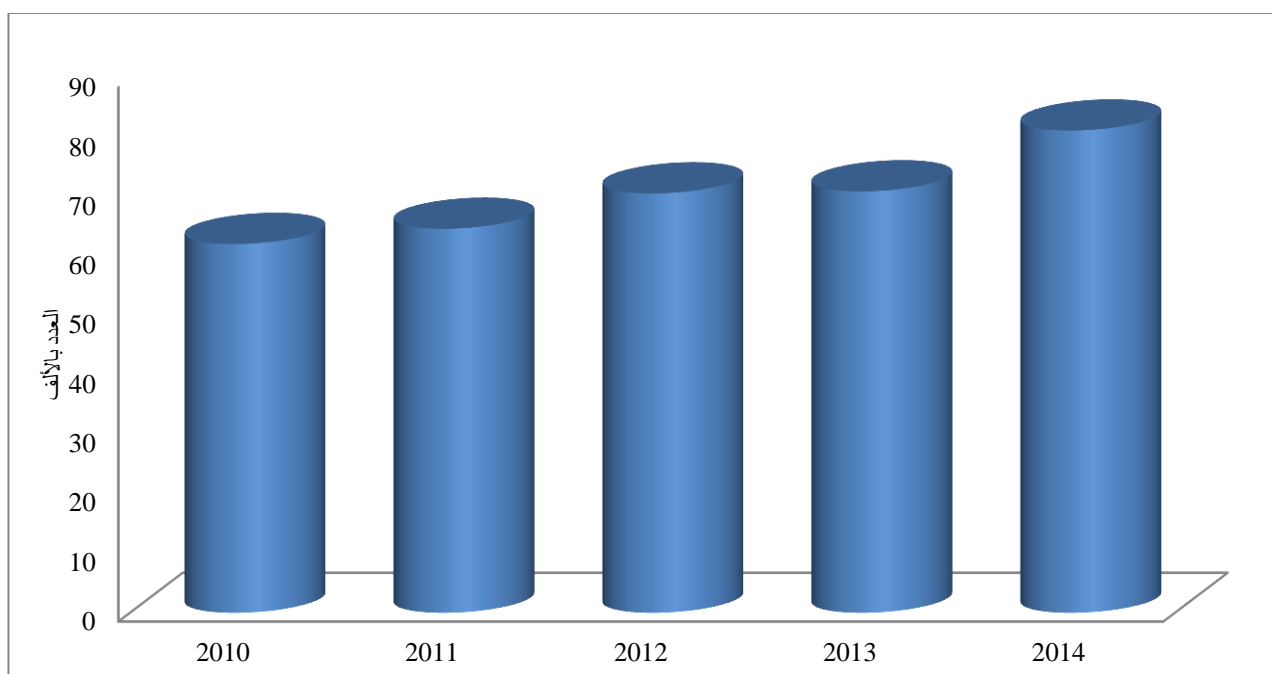

خارطة 3.3 عقود الزواج المسجلة حسب المحافظة، 2014  
 MAP 3.3 Registered Marriages by Governorate, 2014

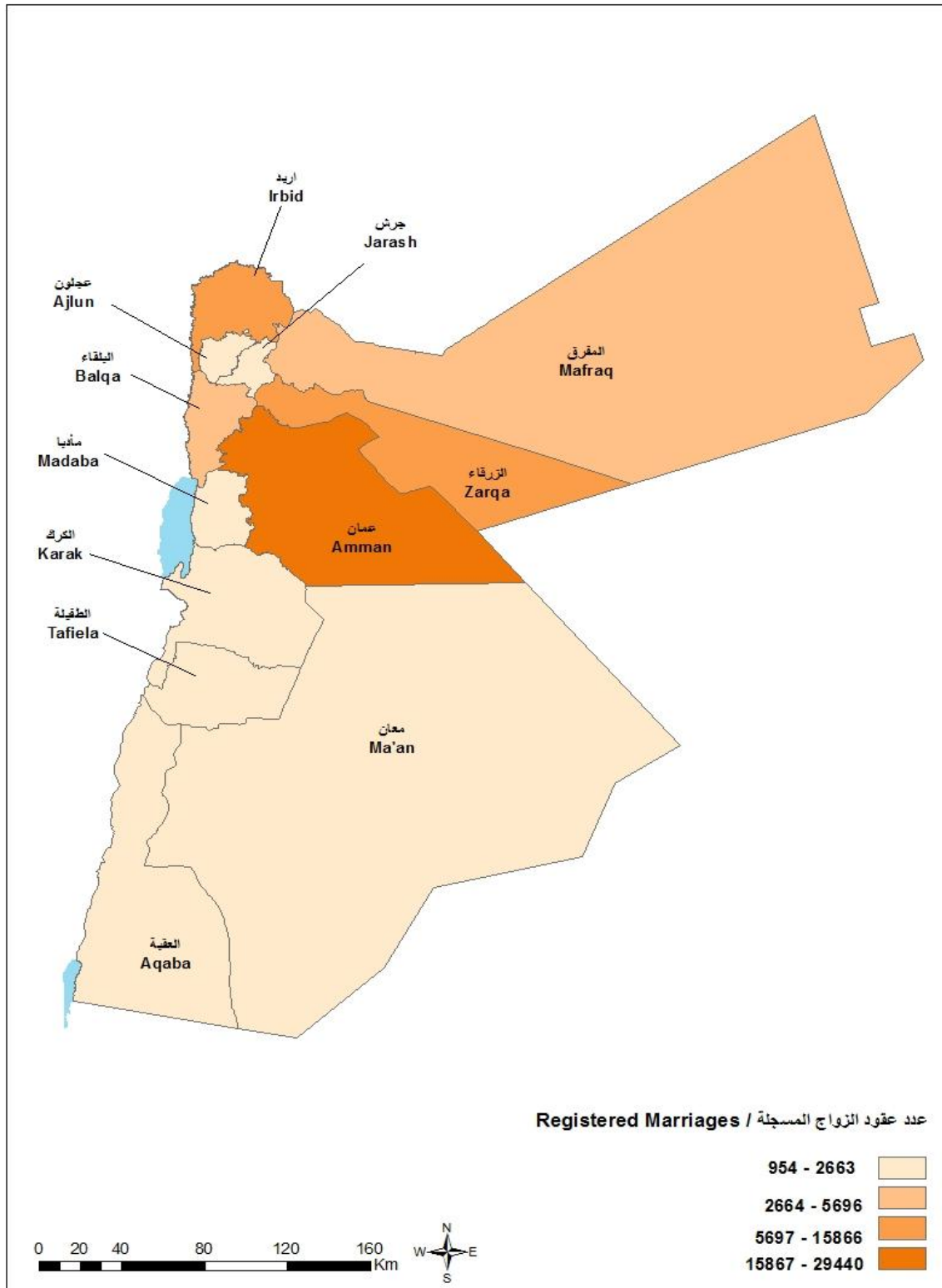

جدول 3.9 عقود الزواج المسجلة حسب خصائص مختارة، 2010-2014

Table 3.9 Registered Marriages by Selected Characteristics, 2010-2014

Selected Characteristics	2014	2013	2012	2011	2010	خصائص مختارة
<b>Total</b>	<b>81209</b>	<b>70965</b>	<b>70621</b>	<b>64665</b>	<b>62107</b>	المجموع
<b>Sex and Religion</b>						الجنس والديانة
Male						ذكر
Muslim	81209	70965	70400	64257	61736	مسلم
Christian	0	0	221	408	371	مسيحي
Female						أنثى
Muslim	80917	70715	70225	64069	61503	مسلمة
Christian	292	250	396	596	604	مسيحية
<b>Sex and Previous Marital Status</b>						الجنس والحالة الزوجية السابقة
Male						ذكر
Never Married	62251	54352	55668	59835	48352	لم يسبق له الزواج
Married	6329	5570	5336	2238	4871	متزوج
Divorced	11386	9879	8493	1789	7785	مطلق
Widower	1243	1164	1124	803	1099	أرمل
Female						أنثى
Never Married	67395	58412	60277	54916	52744	لم يسبق لها الزواج
Divorced	13053	11807	9597	9047	8764	مطلقة
Widow	761	746	747	702	599	أرملة
<b>Place of Residence</b>						مكان الإقامة
Inside Jordan	81209	70965	70600	63604	61095	داخل الأردن
Outside Jordan	0	0	21	1061	1012	خارج الأردن
<b>Sex and Age</b>						الجنس والعمر
Male						ذكر
18-19	*977	1833	1563	1350	1262	19-18
20-29	53271	44475	44605	40829	39706	29-20
30-49	24303	22220	22183	20510	19091	49-30
50+	2658	2437	2270	1976	2048	+50
Female						أنثى
15-19	*16219	19082	18003	16841	16151	19-15
20-29	54801	42738	43733	39533	38319	29-20
30-49	9796	8826	8632	8053	7385	49-30
50+	393	319	253	238	252	+50
<b>Sex and Educational Status</b>						الجنس والحالة التعليمية
Male						ذكر
Literate	81051	70871	70415	64463	61511	متعلم
Illiterate	158	94	206	202	596	أمي
Female						أنثى
Literate	80997	70784	70436	64400	61558	متعلمة
Illiterate	212	181	185	265	549	أمية
<b>Sex and Nationality</b>						الجنس والجنسية
Male						ذكر
Jordanian	70379	64377	66364	61113	58179	أردنيون
Non-Jordanian	10830	6588	4257	3552	3928	غير أردنيين
Female						أنثى
Jordanian	70374	64568	66652	61274	58368	أردنيات
Non-Jordanian	10835	6397	3969	3391	3739	غير أردنيات

Source: Shari'ah & Ecclesiastical Courts

المصدر: المحاكم الشرعية والكنسية

\* The age groups for 2014 were amended to 15-18,19-29,30-49,50+

\*تم تعديل الفئات العمرية لعام 2014: 15-18, 19-29, 30-49, 50+

جدول 3.10 عقود الزواج المسجلة حسب المحافظة وخصائص مختارة للزوج، 2014

Table 3.10 Registered Marriages by Governorate and Selected Characteristics of Groom, 2014

Selected Characteristics	المجموع Total	العقبة Aqaba	معان Ma'an	الطفيلة Tafiela	الكرك Karak	عجلون Ajloun	جرش Jarash	المفرق Mafraq	اربد Irbid	مأدبا Madaba	الزرقاء Zarqa	البلقاء Balqa	العاصمة Amman	خصائص مختارة
<b>Nationality</b>														الجنسية
Jordanian	70379	1095	1307	941	2344	1723	2299	3755	14024	1936	10545	4893	25517	أردني
Non-Jordanian	10830	119	93	13	145	90	364	1941	1842	209	1571	520	3923	غير أردني
<b>Religion</b>														الديانة
Muslim	81209	1214	1400	954	2489	1813	2663	5696	15866	2145	12116	5413	29440	مسلم
Christian	0	0	0	0	0	0	0	0	0	0	0	0	0	مسيحي
<b>Educational Status</b>														الحالة التعليمية
Literate	81051	1214	1397	954	2472	1811	2662	5687	15829	2133	12109	5387	29396	متعلم
Illiterate	158	0	3	0	17	2	1	9	37	12	7	26	44	أمية
<b>Age</b>														العمر
15-18	977	14	11	3	10	14	39	160	247	27	138	65	249	18-15
19-29	53271	822	861	695	1749	1228	2024	3952	10316	1377	7846	3491	18910	29-19
30-49	24303	350	467	226	687	503	544	1430	4720	654	3670	1691	9361	49-30
50+	2658	28	61	30	43	68	56	154	583	87	462	166	920	+50
<b>Previous Marital Status</b>														الحالة الزوجية السابقة
Never Married	62251	925	1077	781	2088	1448	2122	4557	12280	1600	8783	4187	22403	لم يسبق له الزواج
Married	6329	110	141	66	147	120	202	599	1192	198	999	432	2123	متزوج
Divorced	11386	169	160	93	220	207	281	481	2090	308	2137	706	4534	مطلق
Widower	1243	10	22	14	34	38	58	59	304	39	197	88	380	أرمل

Source: Shariah & Ecclesiastical Courts

المصدر: المحاكم الشرعية والكنسية



جدول 3. 11 عقود الزواج المسجلة حسب المحافظة وخصائص مختارة للزوجة، 2014

Table 3. 11 Registered Marriages by Governorate and Selected Characteristics of Bride, 2014

Selected Characteristics	المجموع Total	العقبة Aqaba	معان Ma'an	الطفيلة Tafiela	الكرك Karak	عجلون Ajloun	جرش Jarash	المفرق Mafrq	اربد Irbid	مأدبا Madaba	الزرقاء Zarqa	البلقاء Balqa	العاصمة Amman	خصائص مختارة
<b>Nationality</b>														الجنسية
Jordanian	70374	1110	1310	941	2354	1736	2321	3762	14033	1972	10465	4968	25402	أردنية
Non-Jordanian	10835	104	90	13	135	77	342	1934	1833	173	1651	445	4038	غير أردنية
<b>Religion</b>														الديانة
Muslim	80917	1208	1397	954	2488	1813	2658	5696	15829	2139	12076	5410	29249	مسلمة
Christian	292	6	3	0	1	0	5	0	37	6	40	3	191	مسيحية
<b>Educational Status</b>														الحالة التعليمية
Literate	80997	1213	1397	954	2474	1811	2662	5680	15832	2120	12109	5365	29380	متعلمة
Illiterate	212	1	3	0	15	2	1	16	34	25	7	48	60	أمية
<b>Age</b>														العمر
15-18	16219	236	222	111	286	297	449	1661	3343	379	2971	1025	5239	18-15
19-29	54801	841	985	762	1925	1339	2009	3453	10625	1466	7512	3703	20181	29-19
30-49	9796	130	190	77	274	173	195	570	1836	295	1555	662	3839	49-30
50+	393	7	3	4	4	4	10	12	62	5	78	23	181	+50
<b>Previous Marital Status</b>														الحالة الزوجية السابقة
Never Married	67395	980	1208	872	2273	1640	2411	5081	13520	1822	8817	4617	24154	لم يسبق لها الزواج
Divorced	13053	218	171	79	202	155	239	553	2228	316	3155	756	4981	مطلقة
Widowed	761	16	21	3	14	18	13	62	118	7	144	40	305	أرملة

Source: Shariah & Ecclesiastical Courts

المصدر: المحاكم الشرعية والكنسية

جدول 3. 12 عقود الزواج المسجلة حسب المحافظة وأرباع السنة، 2014

Table 3. 12 Registered Marriages by Governorate and Quarters of the Year, 2014

Governorate	المجموع Total	الربع الرابع 4 <sup>th</sup> Quarter	الربع الثالث 3 <sup>rd</sup> Quarter	الربع الثاني 2 <sup>nd</sup> Quarter	الربع الأول 1 <sup>st</sup> Quarter	المحافظة
Amman	29440	7040	8117	7737	6546	العاصمة
Balqa	5413	1305	1391	1483	1234	البلقاء
Zarqa	12116	2963	3158	3078	2917	الزرقاء
Madaba	2145	550	606	538	451	مادبا
Irbid	15866	3641	4439	4191	3595	اربد
Mafrq	5696	1450	1523	1537	1186	المفرق
Jarash	2663	630	716	732	585	جرش
Ajloun	1813	433	514	475	391	عجلون
Karak	2489	582	633	719	555	الكرك
Tafiela	954	226	267	267	194	الطفيلة
Ma'an	1400	369	413	344	274	معان
Aqaba	1214	314	317	277	306	العقبة
<b>Total</b>	<b>81209</b>	<b>19503</b>	<b>22094</b>	<b>21378</b>	<b>18234</b>	<b>المجموع</b>
<b>%</b>	<b>100.0</b>	<b>24.0</b>	<b>27.2</b>	<b>26.3</b>	<b>22.5</b>	<b>%</b>

Source: Shariah & Ecclesiastical Courts

المصدر: المحاكم الشرعية والكسبية

شكل 3. 2 التوزيع النسبي لعقود الزواج المسجلة حسب المحافظة، 2014

Figure 3. 2 Percentage Distribution of Registered Marriages by Governorate, 2014

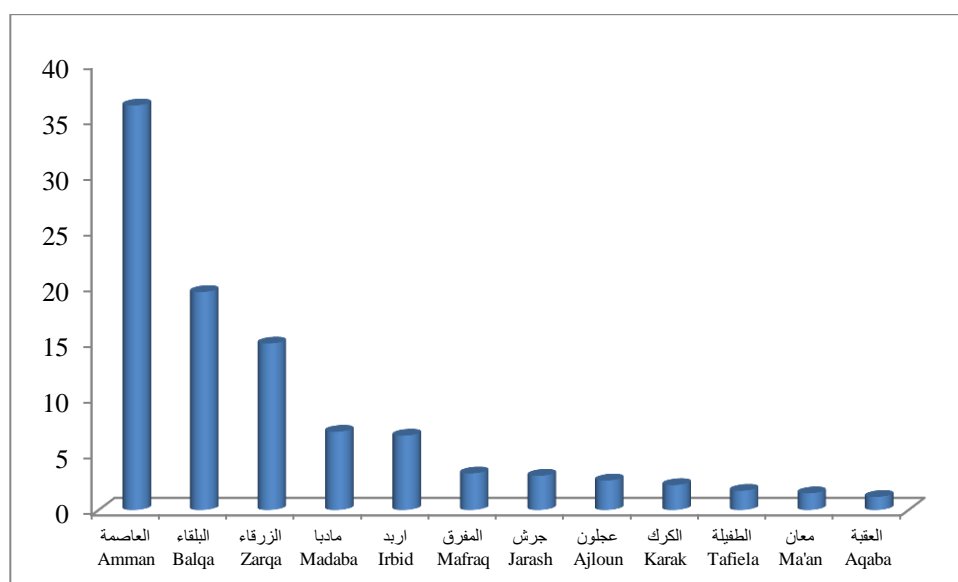

خارطة 4.3 معدل الزواج الخام حسب المحافظة، 2014  
 MAP 3.4 Crude Marriage Rate by Governorate, 2014

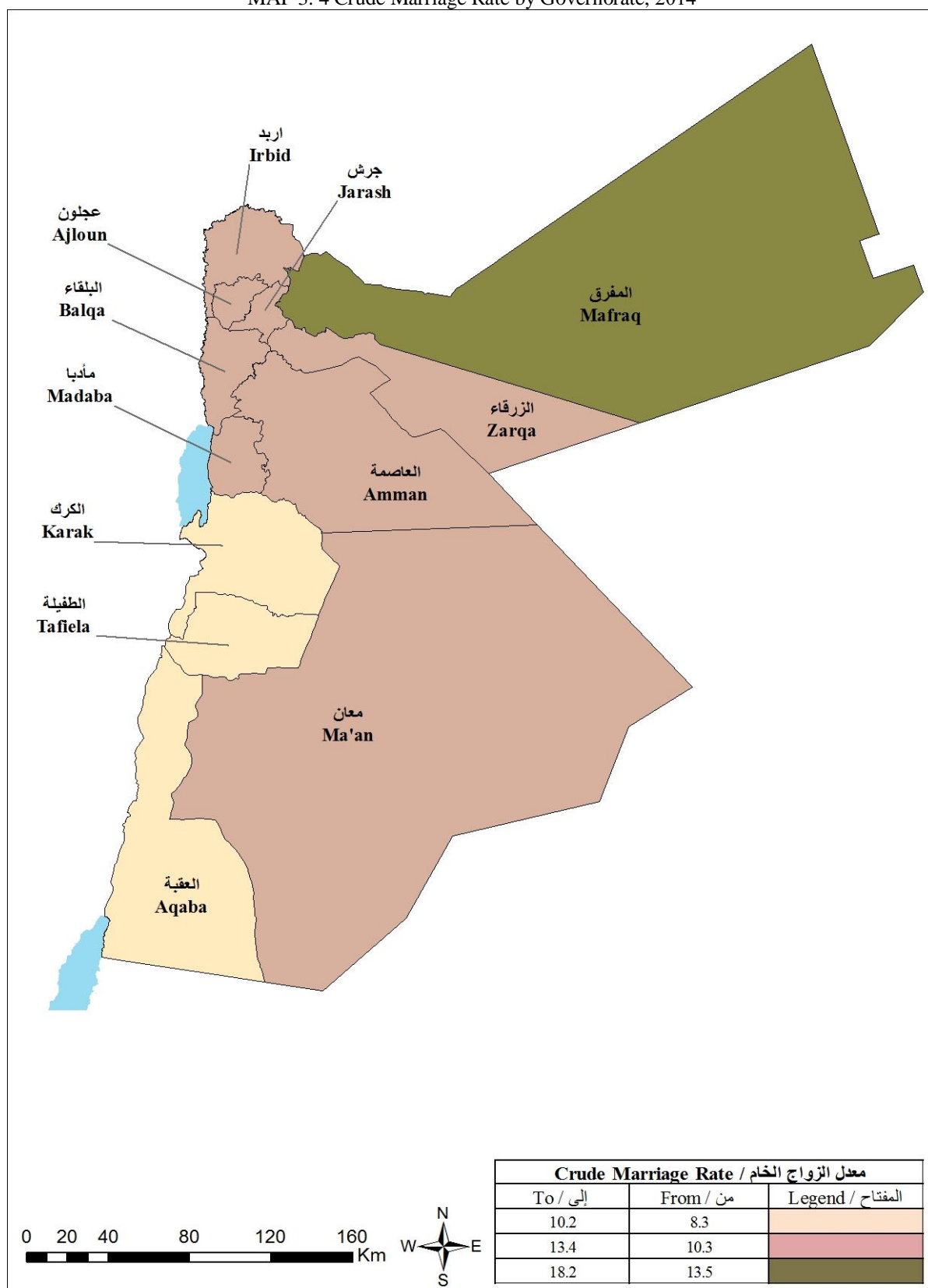

جدول 3. 13 عقود الزواج المسجلة حسب الفئات العمرية والحالة الزوجية السابقة للزوجة، 2014  
Table 3. 13 Registered Marriages by Age Groups and Previous Marital Status of Bride, 2014

المجموع Total	الحالة الزوجية السابقة Previous Marital Status			فئات العمر Age Groups
	أرملة Widowed	مطلقة Divorced	لم يسبق لها الزواج Never Married	
16219	28	1095	15096	18-15
40171	146	4591	35434	24-19
14630	148	3032	11450	29-25
4943	118	1795	3030	34-30
2619	103	1204	1312	39-35
1507	89	715	703	44-40
727	71	383	273	49-45
255	27	159	69	54-50
98	24	51	23	59-55
32	4	24	4	64-60
8	3	4	1	+65
<b>81209</b> <b>100.0</b>	<b>761</b> <b>0.9</b>	<b>13053</b> <b>16.1</b>	<b>67395</b> <b>83.0</b>	<b>Total المجموع</b> <b>%</b>

Source: Shariah & Ecclesiastical Courts

المصدر: المحاكم الشرعية والكنسية

جدول 3. 14 عقود الزواج المسجلة حسب الفئات العمرية والحالة الزوجية السابقة للزوج، 2014  
Table 3. 14 Registered Marriages by Age Groups and Previous Marital Status of Groom, 2014

المجموع Total	الحالة الزوجية السابقة Previous Marital Status				فئات العمر Age Groups
	أرمل Widower	مطلق Divorced	متزوج Married	لم يسبق له الزواج Never Married	
977	1	29	7	940	18-15
20803	27	1367	250	19159	24-19
32468	58	3467	800	28143	29-25
13487	53	2771	1030	9633	34-30
5277	74	1576	1080	2547	39-35
3681	148	1032	1182	1319	44-40
1858	136	530	865	327	49-45
1064	184	281	512	87	54-50
616	124	162	290	40	59-55
400	139	73	163	25	64-60
578	299	98	150	31	+ 65
<b>81209</b> <b>100.0</b>	<b>1243</b> <b>1.5</b>	<b>11386</b> <b>14.0</b>	<b>6329</b> <b>7.8</b>	<b>62251</b> <b>76.7</b>	<b>المجموع</b> <b>%</b>

Source: Shariah & Ecclesiastical Courts

المصدر: المحاكم الشرعية والكنسية

جدول 3. 15 عقود الزواج المسجلة حسب عمر الزوج والزوجة، 2014  
Table 3. 15 Registered Marriages by Age of Bride and Groom, 2014

%	المجموع Total	عمر الزوجة Age of Bride								عمر الزوج Age of Groom
		+50	49-45	44-40	39-35	34-30	29-25	24-19	18-15	
1.2	977	0	0	0	0	4	20	171	782	18-15
25.6	20803	5	13	24	44	140	855	11489	8233	24-19
40.0	32468	15	23	63	159	611	6361	19578	5658	29-25
16.6	13487	18	33	80	278	1354	4183	6393	1148	34-30
6.5	5277	14	30	133	526	1131	1740	1468	235	39-35
4.5	3681	29	52	257	617	881	956	776	113	44-40
2.3	1858	24	123	293	431	452	315	190	30	49-45
1.3	1064	55	156	225	250	191	117	56	14	54-50
0.8	616	57	73	148	153	94	57	30	4	59-55
0.5	400	67	72	102	85	52	11	11	0	64-60
0.7	578	109	152	182	76	33	15	9	2	+ 65
<b>Total</b>	<b>81209</b>	<b>393</b>	<b>727</b>	<b>1507</b>	<b>2619</b>	<b>4943</b>	<b>14630</b>	<b>40171</b>	<b>16219</b>	<b>المجموع</b>
<b>%</b>	<b>100.0</b>	<b>0.5</b>	<b>0.9</b>	<b>1.9</b>	<b>3.2</b>	<b>6.1</b>	<b>18.0</b>	<b>49.5</b>	<b>20.0</b>	<b>%</b>

Source: Shariah & Ecclesiastical Courts

المصدر: المحاكم الشرعية والكنسية

جدول 3. 16 عقود الزواج المسجلة حسب حالة النشاط الاقتصادي والمهنة الرئيسية للزوج في عامي 2006 و2014  
Table 3. 16 Registered Marriages by Economic Status and Major Occupation of Groom in the Years 2006 and 2014

Major Occupation	2014		2006		المهنة الرئيسية
	%	عدد.No	%	عدد.No	
<b>Employed</b>					<b>العاملون</b>
Professional & Technical Workers	10.1	8200	11.1	6594	المتخصصون والفنيون
Administrative & Managerial Workers	1.1	883	0.9	503	الإداريون والعاملون في الإدارة العامة
Clerical & Related Workers	15.7	12784	32.9	19514	العاملون في الأعمال الكتابية
Sales Workers	34.2	27787	6.1	3602	العاملون في البيع
Service Workers	7.0	5670	5.7	3390	العاملون في الخدمات
Agricultural Workers	1.9	1520	3.3	1931	المشتغلون في الزراعة
Production Workers, Transport Means Operators & Laborers	5.9	4826	17.8	10585	عمال الإنتاج وعمال تشغيل وسائط النقل الآلية والفعالة
Workers not Classified by Occupation	8.3	6766	9.1	5413	عمال غير مصنفة حسب المهنة
Armed Forces	11.9	9651	10.4	6191	القوات المسلحة
<b>Not Employed</b>					<b>غير العاملين</b>
Students & Retired Persons	3.8	3122	2.7	1612	الطلاب والمتقاعدون
<b>Total</b>	<b>100.0</b>	<b>81209</b>	<b>100.0</b>	<b>59335</b>	<b>المجموع</b>

Source: Shariah & Ecclesiastical Courts

المصدر: المحاكم الشرعية والكنسية

جدول 3. 17 وقوعات الطلاق المسجلة حسب المحافظة، 2010-2014

Table 3. 17 Registered Divorces by Governorate, 2010-2014

Governorate	2014	2013	2012	2011	2010	المحافظة
Amman	8608	7798	7470	6924	6713	العاصمة
Balqa	1289	1183	1143	946	957	البلقاء
Zarqa	3729	3562	3159	2706	2814	الزرقاء
Madaba	519	435	424	393	439	مادبا
Irbid	3373	2999	2798	2671	2450	اربد
Mafraq	1070	911	762	704	632	المفرق
Jarash	501	470	415	359	400	جرش
Ajloun	309	262	256	185	235	عجلون
Karak	512	437	425	437	355	الكرك
Tafiela	145	159	144	130	119	الطفيلة
Ma'an	376	318	303	292	276	معان
Aqaba	480	442	397	339	317	العقبة
<b>Total</b>	<b>20911</b>	<b>18976</b>	<b>17696</b>	<b>16086</b>	<b>15707</b>	<b>المجموع</b>

Source: Shariah & Ecclesiastical Courts

المصدر: المحاكم الشرعية والكسبية

شكل 3. 3 معدلات الطلاق الخام 2009-2014

Figure 3. 3 Crude Divorce Rates 2009-2014

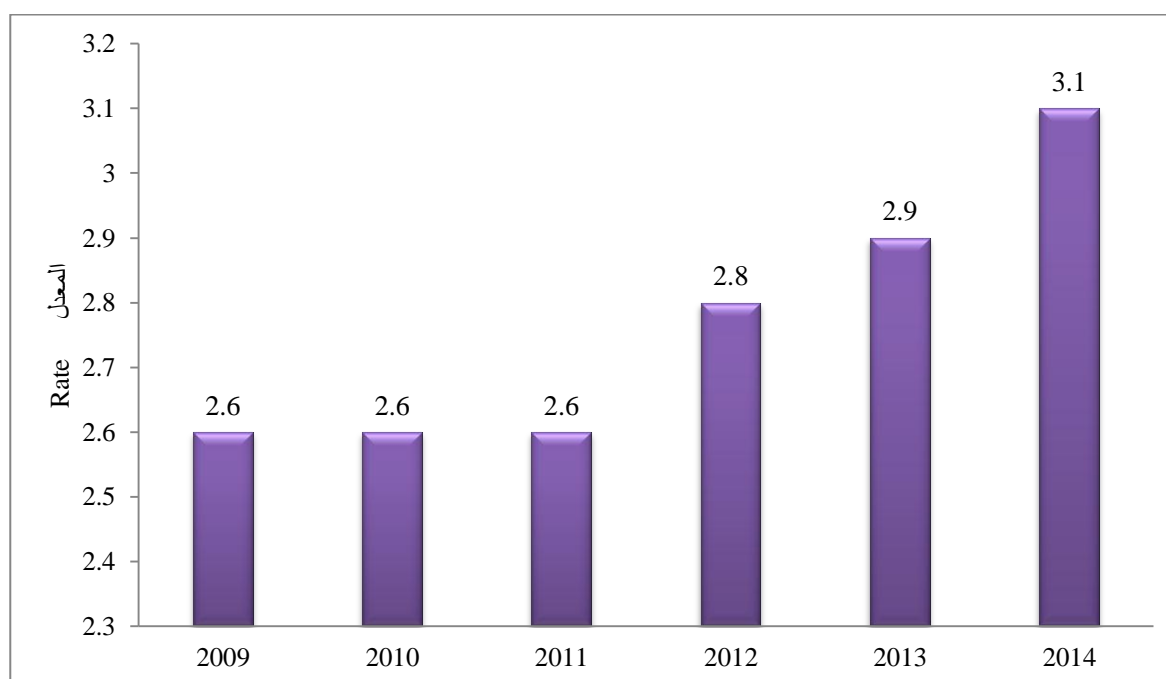

خارطة 5.3 وقوعات الطلاق المسجلة حسب المحافظة، 2014

MAP 3.5 Registered Divorces by Governorate, 2014

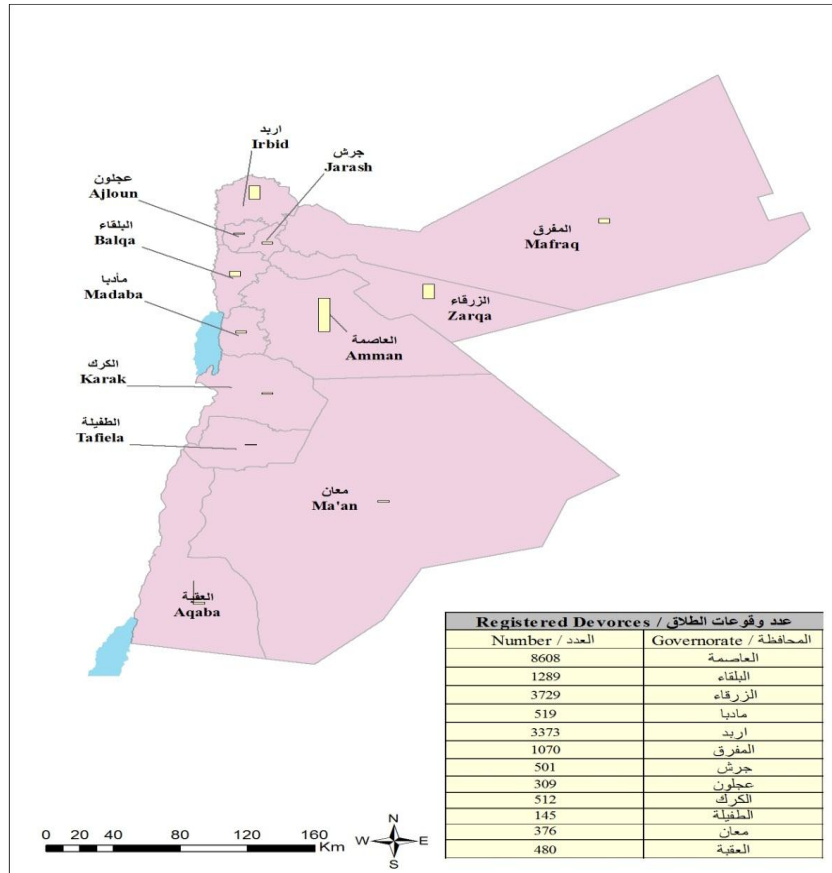

شكل 4.3 معدل الطلاق الخام حسب المحافظة، 2014

Figure 3.4 Crude Divorce Rate by Governorate, 2014

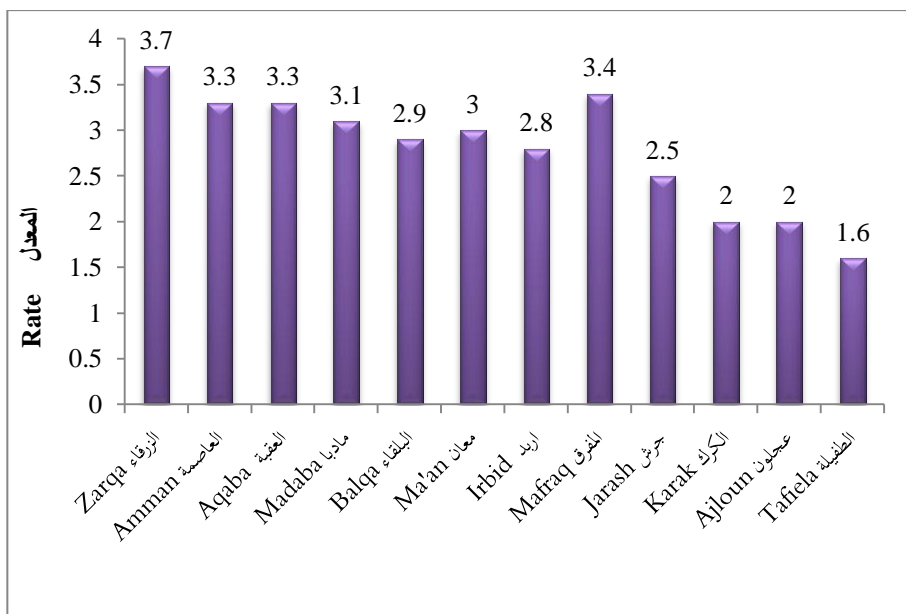

جدول 3.18 وقوعات الطلاق المسجلة حسب خصائص مختارة، 2010-2014

Table 3. 18 Registered Divorces by Selected Characteristics, 2010-2014

Selected Characteristics	*2014	2013	2012	2011	2010	خصائص مختارة
<b>Total</b>	<b>20911</b>	<b>18976</b>	<b>17696</b>	<b>16086</b>	<b>15707</b>	المجموع
<b>Sex and Religion</b>						الجنس والديانة
Male						ذكر
Muslim	20911	18976	17696	16086	15707	مسلم
Christian	0	0	0	0	0	مسيحي
Female						أنثى
Muslim	20911	18969	17600	16025	15507	مسلمة
Christian	0	7	96	61	200	مسيحية
<b>Sex and Nationality</b>						الجنس والجنسية
Male						ذكر
Jordanian	20083	18428	16961	15338	14769	أردنيون
Non-Jordanian	828	548	735	748	938	غير أردنيين
Female						أنثى
Jordanian	19965	18342	16776	15221	14415	أردينيات
Non-Jordanian	946	634	920	865	1292	غير أردنيات
<b>Sex and Age</b>						الجنس والعمر
Male						ذكر
18-19	*66	195	135	165	141	19-18
20-29	8479	8266	7825	6756	6436	29-20
30-49	10635	9078	8284	8186	7655	49-30
50 +	1731	1437	1452	979	1475	+ 50
Female						أنثى
15-19	*2429	2831	2458	1975	2432	19-15
20-29	12017	10700	9667	9324	8131	29-20
30-49	6109	5072	5087	4436	4672	49-30
50 +	356	373	484	351	472	+ 50
<b>Sex and Educational Status</b>						الجنس والحالة التعليمية
Male						ذكر
Literate	20911	18970	17635	16046	15505	متعلم
Illiterate	0	6	61	40	202	أمي
Female						أنثى
Literate	20911	18963	17631	16072	15534	متعلمة
Illiterate	0	13	65	14	173	أمية

Source: Shariah & Ecclesiastical Courts

المصدر: المحاكم الشرعية والكنسية

\* The age groups for 2014 were amended to 15-18,19-29,30-49,50+

\*تم تعديل الفئات العمرية لعام 2014 إلى 15-18, 19-29, 30-49, 50+



جدول 3. 19 وقوع الطلاق المسجلة حسب المحافظة وخصائص مختارة، 2014

Table 3. 19 Registered Divorces by Governorate and Selected Characteristics, 2014

Selected Characteristics	المجموع Total	العقبة Aqaba	معان Ma'an	الطفيلة Tafiela	الكرك Karak	عجلون Ajloun	جرش Jarash	المفرق Mafraq	إربد Irbid	مادبا Madaba	الزرقاء Zarqa	البلقاء Balqa	العاصمة Amman	خصائص مختارة
<b>Total</b>	<b>20911</b>	<b>480</b>	<b>376</b>	<b>145</b>	<b>512</b>	<b>309</b>	<b>501</b>	<b>1070</b>	<b>3373</b>	<b>519</b>	<b>3729</b>	<b>1289</b>	<b>8608</b>	المجموع
<b>Sex and Nationality</b>														الجنس والجنسية
Male														ذكر
Jordanian	20083	466	365	140	496	299	480	1040	3271	512	3561	1253	8200	أردنيون
Non-Jordanian	828	14	11	5	16	10	21	30	102	7	168	36	408	غير أردنيين
Female														أنثى
Jordanian	19965	465	370	140	499	299	482	1043	3242	508	3602	1253	8062	أردنيات
Non-Jordanian	946	15	6	5	13	10	19	27	131	11	127	36	546	غير اردنيات
<b>Sex and Religion</b>														الجنس والديانة
Male														ذكر
Muslim	20911	480	376	145	512	309	501	1070	3373	519	3729	1289	8608	مسلم
Christian	0	0	0	0	0	0	0	0	0	0	0	0	0	مسيحي
Female														أنثى
Muslim	20911	480	376	145	512	309	501	1070	3373	519	3729	1289	8608	مسلمة
Christian	0	0	0	0	0	0	0	0	0	0	0	0	0	مسيحية

Contd./...

تابع/...

تابع/ جدول 19.3 وقوعات الطلاق المسجلة حسب المحافظة وخصائص مختارة، 2014  
Contd. / Table 3.19 Registered Divorces by Governorate and Selected Characteristics, 2014

Selected Characteristics	المجموع Total	العقبة Aqaba	معان Ma'an	الطفيلة Tafiela	الكرك Karak	عجلون Ajloun	جرش Jarash	المفرق Mafraq	إربد Irbid	مادبا Madaba	الزرقاء Zarqa	البلقاء Balqa	العاصمة Amman	خصائص مختارة
<b>Sex and Age</b>														الجنس والعمر
Male														ذكر
15-18	66	0	1	0	2	1	0	3	9	1	10	5	34	18-15
19-29	8479	202	129	60	237	141	216	413	1391	192	1495	551	3452	29-19
30-49	10635	243	212	76	247	144	243	543	1693	277	1885	626	4446	49-30
50+	1731	35	34	9	26	23	42	111	280	49	339	107	676	+50
Female														أنثى
15-18	2429	65	39	19	85	39	41	116	419	54	425	133	994	18-15
19-29	12017	281	198	87	290	184	327	614	1942	300	2146	761	4887	29-19
30-49	6109	129	130	39	129	80	128	318	950	160	1096	374	2576	49-30
50+	356	5	9	0	8	6	5	22	62	5	62	21	151	+50
<b>Sex and Educational Status</b>														الجنس والحالة التعليمية
Male														ذكر
Literate	20911	480	376	145	512	309	501	1070	3373	519	3729	1289	8608	متعلم
Illiterate	0	0	0	0	0	0	0	0	0	0	0	0	0	أمية
Female														أنثى
Literate	20911	480	376	145	512	309	501	1070	3373	519	3729	1289	8608	متعلمة
Illiterate	0	0	0	0	0	0	0	0	0	0	0	0	0	أمية

Source: Shariah & Ecclesiastical Courts

المصدر: المحاكم الشرعية والكنسية

جدول 3. 20 وقوعات الطلاق المسجلة حسب المحافظة وأرباع السنة، 2014

Table 3. 20 Registered Divorces by Governorate and Quarters of the Year, 2014

Governorate	المجموع Total	الربع الرابع 4 <sup>th</sup> Quarter	الربع الثالث 3 <sup>rd</sup> Quarter	الربع الثاني 2 <sup>nd</sup> Quarter	الربع الأول 1 <sup>st</sup> Quarter	المحافظة
Amman	8608	2150	2199	2157	2102	العاصمة
Balqa	1289	338	331	334	286	البلقاء
Zarqa	3729	987	931	906	905	الزرقاء
Madaba	519	147	143	111	118	مادبا
Irbid	3373	825	848	917	783	اربد
Mafraq	1070	281	291	248	250	المفرق
Jarash	501	144	132	123	102	جرش
Ajloun	309	69	98	79	63	عجلون
Karak	512	111	145	117	139	الكرك
Tafiela	145	28	39	41	37	الطفيلة
Ma'an	376	89	99	104	84	معان
Aqaba	480	126	107	119	128	العقبة
<b>Total</b>	<b>20911</b>	<b>5295</b>	<b>5363</b>	<b>5256</b>	<b>4997</b>	<b>المجموع</b>
<b>%</b>	<b>100.0</b>	<b>25.3</b>	<b>25.6</b>	<b>25.1</b>	<b>23.9</b>	<b>%</b>

Source: Shariah & Ecclesiastical Courts

المصدر: المحاكم الشرعية والكنسية

شكل 3. 5 التوزيع النسبي لوقوعات الطلاق المسجلة حسب المحافظة، 2014

Figure 3. 5 Percentage Distribution of Registered Divorces by Governorate, 2014

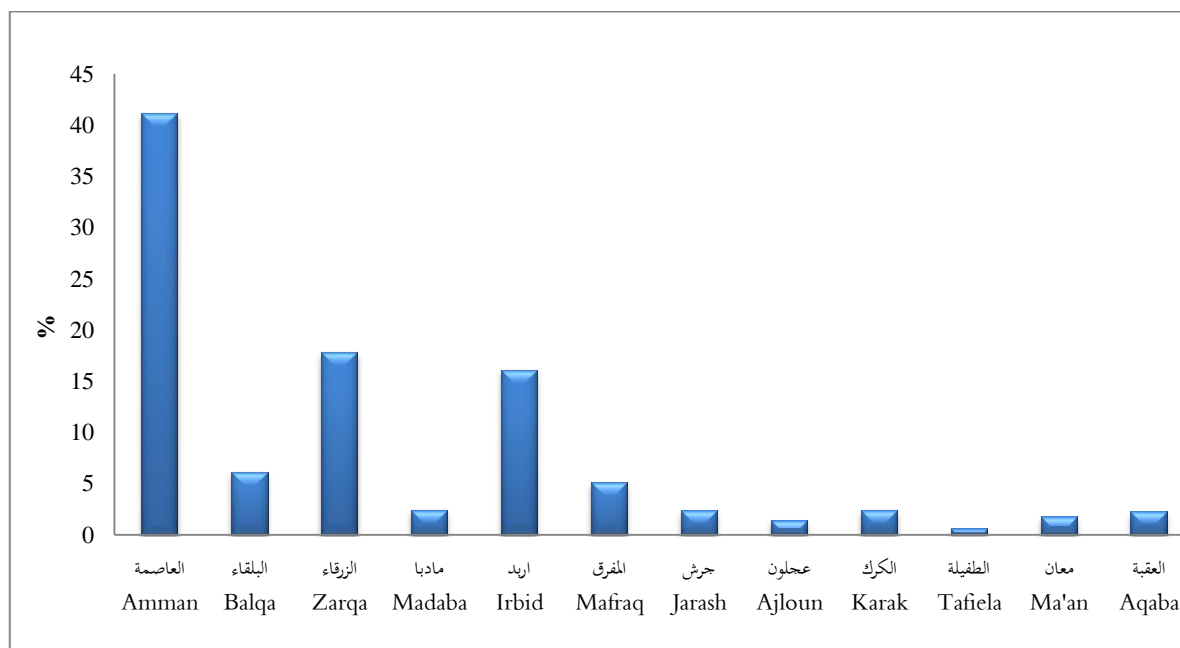



#### 4. العمل والأجور

يعرض هذا الفصل النتائج الرئيسية لمسح الاستخدام 2013 الصادرة عن دائرة الإحصاءات العامة. وتتضمن النتائج الرئيسية لمسح الاستخدام لعام 2013 جميع المنشآت العاملة في القطاع العام باستثناء القوات المسلحة والأمن العام والدفاع المدني، وعينة من المنشآت العاملة في القطاع الخاص باستثناء تلك العاملة في قطاع الزراعة. وتبين الجداول في هذا الجزء توزيع العاملين حسب الجنسية والجنس والمستوى التعليمي.

كما يشتمل هذا الجزء على البيانات الصادرة عن وزارة العمل حول التصاريح الممنوحة للعمال العرب والأجانب حسب بعض الخصائص كالجنس والجنسية والمهنة، بالإضافة إلى البيانات التي تتعلق بحوادث وإصابات العمل ومسبباتها ومكان الإصابة بالجسم خلال السنوات 2010 - 2014.

كما يتضمن أيضاً معدلات النشاط الاقتصادي ومعدلات البطالة للسكان الأردنيين المحسوبة من مسوحات أسرية، وكذلك صافي فرص العمل المستحدثة وفرص العمل الجديدة وترك العمل للأفراد ممن أعمارهم 15 سنة فأكثر للفترة 2010 - 2014.

#### مؤشرات رئيسية

- متوسط عدد العاملين في المنشأة لعام 2013: 6.7 عاملاً
- نسبة العاملين غير الأردنيين لعام 2013: 10.3%
- نسبة التعاملات لعام 2013: 23.9%
- متوسط الأجر في شهر الإسناد لعام 2013:  
ذكر: 476 دينار  
أنثى: 429 دينار
- معدل البطالة لعام 2014: 11.9%  
ذكر: 10.1%  
أنثى: 20.7%
- صافي فرص العمل المستحدثة لعام 2013: 53645 فرصة عمل  
ذكر: 35292 فرصة عمل  
أنثى: 18353 فرصة عمل

## 4. Labour and Wages

This chapter includes the main results of employment survey 2013 which issued by the Department of Statistics. The Employment Survey 2013 carried out on a whole establishments of the public sector except the armed forces, public security and civil defense, and a sample from all establishments of the private sector except those working in the agricultural sector. The selected tables show the distribution of employment by nationality, sex and educational level.

Additionally this part presents data compiled by the Ministry of Labour on work permits issued to Arab and non - Arab workers by sex, nationality and occupation, in addition to data on occupational injuries and accidents by cause and place of injury in the body during 2009 – 2013.

Finally, it presents the economic activity rates and unemployment rates for Jordanians calculated from household surveys. Also net created jobs, new jobs and left the job during the period 2010 – 2014 were presented.

### Basic Indicators:

- Average No. of workers per establishment 2013: 6.7 employees
- Percentage of Non- Jordanian workers 2013: 10.3%
- Percentage of Female workers 2013: 23.9%
- Average wage in the reference month 2013:
  - Male: 476 JD
  - Female: 429 JD
- Unemployment rate 2014: 11.9 %
  - Male: 10.1 %
  - Female: 20.7 %
- Net Created Jobs 2013: 53645 Jobs
  - Male: 35292 Jobs
  - Female: 18353 Jobs

جدول 1.4 عدد العاملين في منشآت القطاع العام حسب المجموعات الرئيسية للمهن والجنسية، 2013

Table 4. 1 Number of Employees in the Public Sector Establishments by Major Occupation Groups & Nationality, 2013

Major Occupation Groups	غير أردنيين Non-Jordanian	أردنيون Jordanian	مجموع العاملين Total Employees	المجموعات الرئيسية للمهن
Legislators, Senior Officials and Managers	5	16152	16157	المشروعون وموظفو الإدارة العليا والمديرون
Professionals	247	151691	151938	المتخصصون
Technicians and Associate Professionals	109	34054	34163	الفنيون والمتخصصون المساعدون
Clerks	156	37706	37862	الكتابة
Service Workers and Shop and Market Sales Workers	305	18772	19077	العاملون في الخدمات والباعة في المحلات التجارية والأسواق
Craft and Related Trade Workers	184	12320	12504	العاملون في الحرف وما إليها من المهن
Plant and Machine Operators and Assemblers	435	15877	16312	مشغلو الآلات ومجموعها
Elementary Occupations	2132	37526	39658	المهن الأولية
<b>Total</b>	<b>3573</b>	<b>324098</b>	<b>327671</b>	<b>المجموع</b>

Source : Department of Statistics/ Employment Survey 2013

المصدر: دائرة الإحصاءات العامة/ مسح الاستخدام 2013

جدول 2.4 عدد العاملين في منشآت القطاع الخاص حسب المجموعات الرئيسية للمهن والجنسية، 2013

Table 4. 2 Number of Employees in the Private Sector Establishments by Major Occupation Groups & Nationality, 2013

Major Occupation Groups	غير أردنيين Non-Jordanian	أردنيون Jordanian	مجموع العاملين Total Employees	المجموعات الرئيسية للمهن
Legislators, Senior Officials and Managers	1721	40114	41835	المشروعون وموظفو الإدارة العليا والمديرون
Professionals	4294	128025	132319	المتخصصون
Technicians and Associate Professionals	1707	58286	59993	الفنيون والمتخصصون المساعدون
Clerks	1813	52749	54562	الكتابة
Service Workers and Shop and Market Sales Workers	16078	157119	173197	العاملون في الخدمات والباعة في المحلات التجارية والأسواق
Craft and Related Trade Workers	22022	90712	112734	العاملون في الحرف وما إليها من المهن
Plant and Machine Operators and Assemblers	29246	58017	87263	مشغلو الآلات ومجموعها
Elementary Occupations	28369	43264	71633	المهن الأولية
<b>Total</b>	<b>105250</b>	<b>628286</b>	<b>733536</b>	<b>المجموع</b>

Source : Department of Statistics/ Employment Survey 2013

المصدر: دائرة الإحصاءات العامة/ مسح الاستخدام 2013

جدول 4.3 العاملون بأجر في منشآت القطاعين العام والخاص حسب المجموعات الرئيسية للمهن والجنس ومتوسط ساعات العمل الشهري ومتوسط الأجر الشهري للعامل

الواحد كما هو في شهر الإسناد الزمني، (تشرين الأول) 2013

Table 4.3 Paid Employees in the Public and Private Sectors Establishments by Major Occupation Groups, Sex and Average Monthly Hours and Average Monthly Wage Per Worker During the Reference Month, (October) 2013

Major Occupation Groups	متوسط الأجر الشهري للعامل الواحد (بالدينار) Average monthly Wage Per Emp. (JD)		متوسط ساعات العمل الشهري للعامل الواحد Average monthly W.H Per Employee		مجموع العاملين Total Employees		المجموعات الرئيسية للمهن
	أنثى Female	ذكر Male	أنثى Female	ذكر Male	أنثى Female	ذكر Male	
Legislators, Senior Officials and Managers	949	1446	179	203	11572	34305	المشروعون وموظفو الإدارة العليا والمدبرون
Professionals	472	690	173	188	128165	136397	المتخصصون
Technicians and Associate Professionals	403	535	200	200	28846	59608	الفنيون والمتخصصون المساعدون
Clerks	373	449	183	200	24240	53444	الكتيبة
Service Workers and Shop and Market Sales Workers	294	279	225	238	15364	103517	العاملون في الخدمات والباعة في المحلات التجارية والأسواق
Craft and Related Trade Workers	204	343	215	223	8262	90395	العاملون في الحرف وما إليها من المهن
Plant and Machine Operators & Assemblers	209	318	217	209	15654	86648	مشغلو الآلات ومجموعها
Elementary Occupations	251	287	181	209	11442	98124	المهن الأولية
<b>Total</b>	<b>429</b>	<b>476</b>	<b>185</b>	<b>209</b>	<b>243545</b>	<b>662438</b>	<b>المجموع</b>

Source: Department of Statistics/ Employment Survey 2013

المصدر: دائرة الإحصاءات العامة/ مسح الاستخدام 2013



جدول 4.4 العاملون بأجر في منشآت القطاع العام حسب المجموعات الرئيسية للمهن والجنس ومتوسط ساعات العمل الشهري ومتوسط الأجر الشهري للعامل الواحد كما هو في شهر الإسناد الزمني، (تشرين الأول) 2013

Table 4. 4 Paid Employees in the Public Sector Establishments by Major Occupation Groups, Sex and Average Monthly Hours and Average Monthly Wage Per Worker During the Reference Month, (October) 2013

Major Occupation Groups	متوسط الأجر الشهري للعامل الواحد (بالدينار) Average monthly Wage Per Emp. (JD)		متوسط ساعات العمل الشهري للعامل الواحد Average monthly W.H Per Employee		مجموع العاملين Total Employees		المجموعات الرئيسية للمهن
	أنثى Female	ذكر Male	أنثى Female	ذكر Male	أنثى Female	ذكر Male	
Legislators, Senior Officials and Managers	718	1097	163	168	6173	9984	المشروعون وموظفو الإدارة العليا والمديرون
Professionals	487	651	162	166	78516	73422	المتخصصون
Technicians and Associate Professionals	455	570	181	170	11474	22689	الفنيون والمتخصصون المساعدون
Clerks	394	456	168	170	14689	23173	الكتابة
Service Workers and Shop and Market Sales Workers	455	320	183	170	3601	15476	العاملون في الخدمات والباعة في المحلات التجارية والأسواق
Craft and Related Trade Workers	425	529	172	171	198	12306	العاملون في الحرف وما إليها من المهن
Plant and Machine Operators and Assemblers	357	498	161	172	34	16278	مشغلو الآلات ومجموعها
Elementary Occupations	280	325	167	171	6168	33490	المهن الأولية
<b>Total</b>	<b>473</b>	<b>545</b>	<b>166</b>	<b>169</b>	<b>120853</b>	<b>206818</b>	<b>المجموع</b>

Source: Department of Statistics/ Employment Survey 2013

المصدر: دائرة الإحصاءات العامة/ مسح الاستخدام 2013

جدول 4.5. 5 العاملون بأجر في منشآت القطاع الخاص حسب المجموعات الرئيسية للمهن والجنس ومتوسط ساعات العمل الشهري ومتوسط الأجر الشهري للعامل

الواحد كما هو في شهر الإسناد الزمني، (تشرين الأول) 2013

Table 4. 5 Paid Employees in the Private Sector Establishments by Major Occupation Groups, Sex and Average Monthly Hours and Average Monthly Wage Per Worker During the Reference Month, (October) 2013

Major Occupation Groups	متوسط الأجر الشهري للعامل الواحد (بالدينار) Average monthly Wage Per Emp. (JD)		متوسط ساعات العمل الشهري للعامل الواحد Average monthly W.H Per Employee		مجموع العاملين Total Employees		المجموعات الرئيسية للمهن
	أنثى Female	ذكر Male	أنثى Female	ذكر Male	أنثى Female	ذكر Male	
Legislators, Senior Officials and Managers	1214	1589	196	218	5399	24321	المشروعون وموظفو الإدارة العليا والمدبرون
Professionals	449	735	191	214	49649	62975	المتخصصون
Technicians and Associate Professionals	368	514	212	219	17372	36919	الفنيون والمتخصصون المساعدون
Clerks	341	444	206	223	9551	30271	الكتبة
Service Workers and Shop and Market Sales Workers	245	272	238	250	11763	88041	العاملون في الخدمات والباعة في المحلات التجارية والأسواق
Craft and Related Trade Workers	199	313	216	231	8064	78089	العاملون في الحرف وما إليها من المهن
Plant and Machine Operators & Assemblers	209	277	217	218	15620	70370	مشغلو الآلات ومجموعها
Elementary Occupations	216	268	197	229	5274	64634	المهن الأولية
<b>Total</b>	<b>386</b>	<b>445</b>	<b>205</b>	<b>228</b>	<b>122692</b>	<b>455620</b>	<b>المجموع</b>

Source: Department of Statistics/ Employment Survey 2013

المصدر: دائرة الإحصاءات العامة/ مسح الاستخدام 2013

جدول 4. 6 العاملون في منشآت القطاعين العام والخاص حسب النشاط الاقتصادي الرئيسي والجنس، 2013  
Table 4. 6 Employees in the Public & Private Sectors Establishments by Major Economic Activity & Sex, 2013

Major Economic Activity*	عدد العاملين No. of Employees			النشاط الاقتصادي الرئيسي*
	أنثى Female	ذكر Male	المجموع Total	
Mining and quarrying	322	8220	8542	التعدين واستغلال المحاجر
Manufacturing	30973	164953	195926	الصناعة التحويلية
Electricity, gas, steam and air conditioning supply	573	7295	7868	إمدادات الكهرباء والغاز والبخار وتكييف الهواء
Water supply, sewerage, waste management and remediation activities	749	6909	7658	إمدادات المياه وأنشطة الصرف وإدارة النفايات ومعالجتها
Construction	1302	37265	38567	التشييد
Wholesale and retail trade, repair of motor vehicles and motorcycles	18329	213793	232122	تجارة الجملة والتجزئة، إصلاح المركبات ذات المحركات والدراجات النارية
Transportation and storage	1968	20514	22482	النقل والتخزين
Accommodation and food service activities	2586	46399	48985	أنشطة خدمات الإقامة والطعام
Information and communication	3857	12603	16460	المعلومات والاتصالات
Financial and insurance activities	10159	22201	32360	الأنشطة المالية وأنشطة التأمين
Real estate activities	849	5262	6111	الأنشطة العقارية
Professional, scientific and technical activities	5705	18801	24506	الأنشطة المهنية والعلمية والتقنية
Administrative and support service activities	3838	22482	26320	أنشطة الخدمات الإدارية وخدمات الدعم
Public administration and defence, compulsory social security	20968	85968	106936	الإدارة العامة والدفاع، والضمان الاجتماعي الإلزامي
Education	111113	84489	195602	التعليم
Human health and social work activities	32471	29746	62217	الأنشطة في مجال صحة الإنسان والعمل الاجتماعي
Arts, entertainment and recreation	935	3578	4513	الفنون والترفيه والتسليّة
Other service activities	6961	17024	23985	أنشطة الخدمات الأخرى
Activities of extraterritorial organizations and bodies	16	34	50	أنشطة المنظمات والهيئات غير الخاضعة للولاية القضائية الوطنية
<b>Total</b>	<b>253674</b>	<b>807536</b>	<b>1061210</b>	<b>المجموع</b>

Source: Department of Statistics/ Employment Survey 2013

المصدر دائرة الإحصاءات العامة/ مسح الاستخدام 2013

\* According to ISIC, Rev. 4

\* بالاستناد إلى التصنيف المعياري الدولي، التقيح الرابع

جدول 4.7 العاملون في منشآت القطاعين العام والخاص حسب الإقليم والجنسية، 2013  
Table 4.7 Employees in the Public & Private Sectors Establishments by Region and Nationality, 2013

Region	المجموع Total	غير أردني Non - Jordanian	أردني Jordanian	الإقليم
North Region	169233	16771	152462	إقليم الشمال
Central Region	810412	80066	730346	إقليم الوسط
South Region	81563	11987	69576	إقليم الجنوب
<b>Total</b>	<b>1061208</b>	<b>108824</b>	<b>952384</b>	<b>المجموع</b>
<b>%</b>	<b>100.0</b>	<b>10.3</b>	<b>89.7</b>	<b>%</b>

Source: Department of Statistics/ Employment Survey 2013

المصدر: دائرة الإحصاءات العامة/ مسح الاستخدام 2013

جدول 4.8 العاملون في منشآت القطاعين العام والخاص حسب الجنسية والجنس، 2011 - 2013  
Table 4.8 Employees in the Public & Private Sectors Establishments by Nationality and Sex, 2011-2013

Nationality	2013		2012		2011		الجنسية
	أنثى Female	ذكر Male	أنثى Female	ذكر Male	أنثى Female	ذكر Male	
Jordanian	237732	714652	232623	699609	223007	677368	أردنية
Syrian	112	8768	165	7210	356	3400	سورية
Egyptian	321	57543	353	68370	722	79333	مصرية
Other Arabs	1795	10211	785	9050	1283	9339	عربية أخرى
Non-Arabs	13713	16360	11189	11884	7262	10027	غير عربية
<b>Total</b>	<b>253673</b>	<b>807534</b>	<b>245116</b>	<b>796123</b>	<b>232630</b>	<b>779466</b>	<b>المجموع</b>

Source: Department of Statistics/ Employment Surveys 2011-2013

المصدر: دائرة الإحصاءات العامة/ مسح الاستخدام 2011 - 2013

جدول 4. 9 العاملون\* في القطاع العام حسب المستوى التعليمي والجنس، 2013

Table 4. 9 Employees\* in the Public Sector by Educational Level and Sex, 2013

Educational Level	المجموع Total	أنثى Female	ذكر Male	المستوى التعليمي
Illiterate/ Read & Write	1957	235	1722	أمي / ملم
Less than Secondary	77361	8485	68876	أقل من الثانوية
Vocational Apprenticeship	2371	20	2351	تلمذة مهنية
General Secondary	38470	8445	30025	ثانوية عامة
Intermediate Diploma	45987	24472	21515	دبلوم متوسط
B.A. / BSc.	122641	62468	60173	بكالوريوس
Higher than B.A / BSc.	38884	16728	22156	أعلى من بكالوريوس
<b>Total</b>	<b>327671</b>	<b>120853</b>	<b>206818</b>	<b>المجموع</b>

Source: Department of Statistics/ Employment Survey 2013

المصدر: دائرة الإحصاءات العامة/ مسح الاستخدام 2013

\* Not Include Armed Forces and Security Institutions

\* لا تشمل القوات المسلحة والأجهزة الأمنية الأخرى

شكل 4. 1 العاملون في القطاع العام حسب المستوى التعليمي، 2013

Figure 4. 1 Employees in the Public Sector by Educational Level, 2013

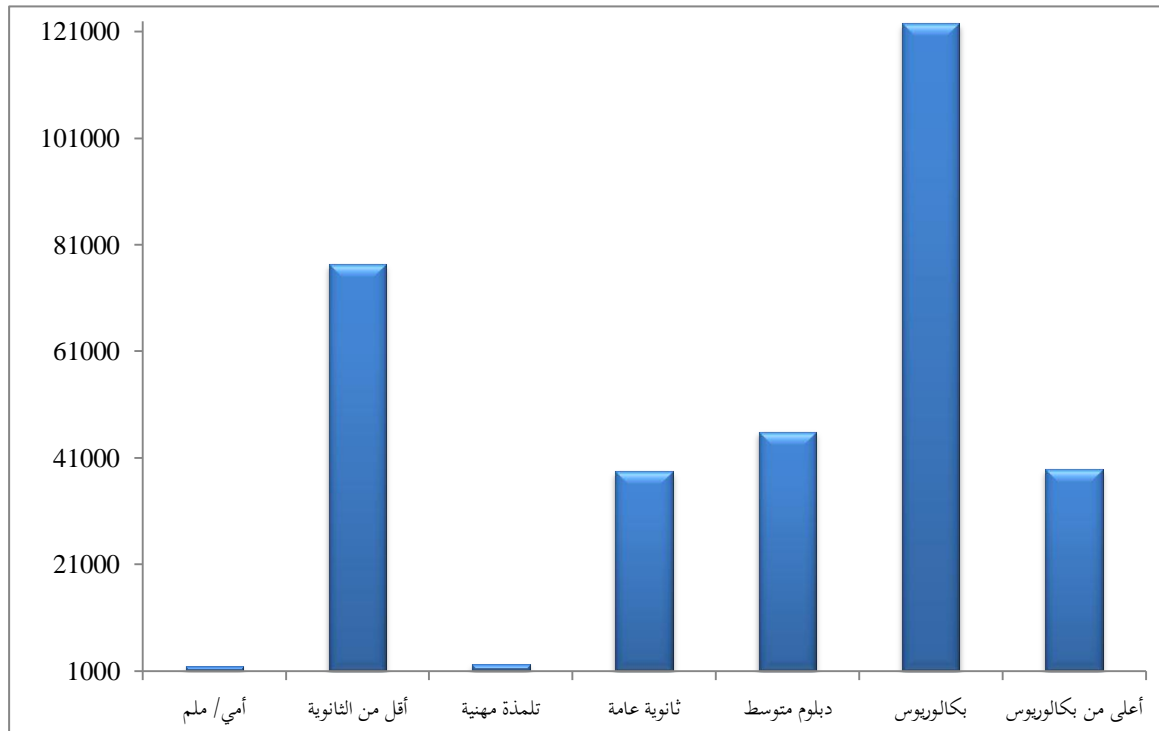

جدول 4.10 العاملون في المؤسسات الحكومية حسب الجنس والمستوى التعليمي، 2013

Table 4. 10 Government Employees by Sex and Educational Level, 2013

Establishment	المجموع			أعلى من بكالوريوس		بكالوريوس		دبلوم متوسط		ثانوي أو أقل		المؤسسة
	Total			Higher than B.A/B.S.c		B .A / B.Sc.		Intermediate Diploma		Secondary or Less		
	المجموع Total	أنثى Female	ذكر Male	أنثى Female	ذكر Male	أنثى Female	ذكر Male	أنثى Female	ذكر Male	أنثى Female	ذكر Male	
House of the Senate	265	50	215	5	27	27	73	8	6	10	109	مجلس الأعيان
House of Representatives	309	44	265	4	24	27	97	7	7	6	137	مجلس النواب
The Cabinet	251	49	202	10	48	22	67	6	5	11	82	رئاسة الوزراء
Supreme Judge Department	1118	0	1118	0	129	0	35	0	16	0	462	دائرة قاضي القضاة
Development of Orphans Fund Corp.	235	39	196	0	11	24	67	7	47	8	71	مؤسسة تنمية أموال الأيتام
Audit Bureau	646	156	490	14	66	120	32	8	38	14	58	ديوان المحاسبة
Civil Service Bureau	248	87	161	11	25	29	65	32	34	15	37	ديوان الخدمة المدنية
Legislation and Opinion Bureau	57	24	33	9	6	9	9	4	2	2	16	ديوان التشريع والرأي
Higher Council of Youth	1626	551	1075	18	60	160	22	110	89	263	698	المجلس الأعلى للشباب
Jordan Co-operative Corp.	183	65	118	1	8	16	34	18	13	30	63	المؤسسة التعاونية الأردنية
Central Bank of Jordan	690	257	433	48	114	130	14	40	22	39	155	البنك المركزي الأردني
Securities Commission	127	50	77	15	30	21	21	4	3	10	23	هيئة الأوراق المالية
Development and Employment Fund	99	28	71	4	11	17	41	5	3	2	16	صندوق التنمية والتشغيل
Aqaba Special Economic Zone Authority, ASEZA	2504	248	2256	9	60	133	35	48	12	58	1714	سلطة منطقة العقبة الاقتصادية الخاصة
Ports Corporation	2830	15	2815	1	19	5	11	1	92	8	2585	مؤسسة الموانئ
Telecom. Regulatory Commission	143	55	88	7	23	37	33	4	8	7	24	هيئة تنظيم قطاع الاتصالات
Petra Region Authority	431	41	390	1	8	11	60	14	23	15	299	سلطة إقليم البتراء
Electricity Regulatory Commission	78	28	50	4	14	18	24	5	2	1	10	هيئة تنظيم قطاع الكهرباء
Radio and TV. Corp.	1454	270	1184	20	75	160	36	33	18	57	558	مؤسسة الإذاعة والتلفزيون
Press and Publications Department	102	37	65	7	9	14	20	11	9	5	27	دائرة المطبوعات والنشر
Jordan News Agency (PETRA)	285	53	232	10	27	23	86	8	39	12	80	وكالة الأنباء الأردنية (بترا)

Contd. /....

يتبع / .....

تابع/ جدول 10.4 العاملون في المؤسسات الحكومية حسب الجنس والمستوى التعليمي، 2013  
Contd. / Table 4.10 Government Employees by Sex and Educational Level, 2013

Establishment	المجموع Total			أعلى من بكالوريوس Higher than B.A/B.S.c		بكالوريوس B .A / BSc.		دبلوم متوسط Intermediate Diploma		ثانوي أو أقل Secondary or Less		المؤسسة
	المجموع Total	أنثى Female	ذكر Male	أنثى Female	ذكر Male	أنثى Female	ذكر Male	أنثى Female	ذكر Male	أنثى Female	ذكر Male	
<b>Greater Amman Municipality</b>	<b>21391</b>	<b>3207</b>	<b>18184</b>	<b>113</b>	<b>221</b>	<b>1324</b>	<b>2080</b>	<b>629</b>	<b>691</b>	<b>1141</b>	<b>15192</b>	أمانة عمان الكبرى
Amman Stock Exchange	61	24	37	4	13	15	15	1	0	4	9	بورصة عمان
Joint Procurement Department	52	18	34	1	3	11	11	5	12	1	8	دائرة الشراء الموحد
Securities Depository Center	69	25	44	7	14	13	18	4	2	1	10	مركز ايداع الأوراق المالية
Jordan media Monitor. Corp	37	11	26	3	3	7	11	0	2	1	10	هيئة الاعلام المرئي والمسموع
Anti-corruption commission	120	39	81	7	25	19	30	13	7	0	19	هيئة مكافحة الفساد
Development zones commission	52	14	38	1	4	12	12	1	0	0	22	هيئة المناطق التنموية
-The Jordanian Hashemite Fund for Human Development JOHUD	170	74	96	5	10	36	37	10	2	23	47	الصندوق الاردني الهاشمي
The higher population council	23	12	11	5	3	5	4	2	0	0	4	الجلس الأعلى للسكان
National information technology center	66	21	45	3	6	15	29	2	2	1	8	مركز تكنولوجيا المعلومات الوطني
<b>Ministry of Interior</b>	<b>1591</b>	<b>375</b>	<b>1216</b>	<b>30</b>	<b>317</b>	<b>90</b>	<b>510</b>	<b>116</b>	<b>38</b>	<b>139</b>	<b>351</b>	وزارة الداخلية
Civil Status and Passports Department	926	298	628	3	17	48	207	145	194	102	210	دائرة الأحوال المدنية والجوازات
<b>Ministry of Justice</b>	<b>5078</b>	<b>1863</b>	<b>3215</b>	<b>94</b>	<b>368</b>	<b>566</b>	<b>1298</b>	<b>652</b>	<b>472</b>	<b>551</b>	<b>1077</b>	وزارة العدل
<b>Ministry of Development Public</b>	<b>89</b>	<b>32</b>	<b>57</b>	<b>6</b>	<b>17</b>	<b>19</b>	<b>20</b>	<b>4</b>	<b>1</b>	<b>3</b>	<b>19</b>	وزارة تطوير القطاع العام
The National Institute for Training	46	21	25	8	11	2	2	7	3	4	9	المعهد الوطني للتدريب
<b>Ministry of Foreign Affairs</b>	<b>499</b>	<b>123</b>	<b>376</b>	<b>28</b>	<b>164</b>	<b>54</b>	<b>117</b>	<b>19</b>	<b>10</b>	<b>22</b>	<b>85</b>	وزارة الخارجية
Palestinian Affairs Department	116	32	84	2	8	8	20	17	22	5	34	دائرة الشؤون الفلسطينية
<b>Ministry of Finance</b>	<b>975</b>	<b>252</b>	<b>723</b>	<b>15</b>	<b>66</b>	<b>61</b>	<b>260</b>	<b>85</b>	<b>117</b>	<b>91</b>	<b>280</b>	وزارة المالية
General Supplies Department	87	25	62	1	6	12	26	9	7	3	23	دائرة اللوازم العامة
Land and Surveys Department	1455	396	1059	19	38	127	240	146	287	104	494	دائرة الأراضي والمساحة
Public Budget Department	107	23	84	2	12	12	41	3	5	6	26	دائرة الموازنة العامة
Income Tax and Sales Department	1547	357	1190	27	143	193	696	93	121	44	230	دائرة ضريبة الدخل والمبيعات

Contd. /....

..... / يتبع

تابع/ جدول 10.4 العاملون في المؤسسات الحكومية حسب الجنس والمستوى التعليمي، 2013  
Contd. / Table 4.10 Government Employees by Sex and Educational Level, 2013

Establishment	المجموع			أعلى من بكالوريوس		بكالوريوس		دبلوم متوسط		ثانوي أو أقل		المؤسسة
	Total			Higher than B.A/B.Sc.		B .A / BSc.		Intermediate Diploma		Secondary or Less		
	المجموع Total	أنثى Female	ذكر Male	أنثى Female	ذكر Male	أنثى Female	ذكر Male	أنثى Female	ذكر Male	أنثى Female	ذكر Male	
Customs Department	2818	161	2657	11	178	79	1014	38	265	33	1200	دائرة الجمارك العامة
Free Zones Corp.	358	44	314	0	15	13	79	16	30	15	190	مؤسسة المناطق الحرة
<b>Ministry of Public Works and</b>	<b>6226</b>	<b>1114</b>	<b>5112</b>	<b>34</b>	<b>59</b>	<b>455</b>	<b>689</b>	<b>276</b>	<b>279</b>	<b>349</b>	<b>4085</b>	وزارة الأشغال العامة والإسكان
Housing and Urban Development Corp.	422	150	272	8	14	76	75	42	42	24	141	المؤسسة العامة للإسكان والتطوير الحضري
Gov. Tenders Department	103	49	54	3	2	30	27	11	7	5	18	دائرة العطاءات الحكومية
<b>Ministry of Education</b>	<b>123643</b>	<b>71507</b>	<b>52136</b>	<b>13293</b>	<b>11792</b>	<b>44717</b>	<b>28244</b>	<b>9333</b>	<b>5267</b>	<b>4164</b>	<b>6833</b>	وزارة التربية والتعليم
<b>Ministry of Tourism and Antiquities</b>	<b>311</b>	<b>78</b>	<b>233</b>	<b>3</b>	<b>19</b>	<b>26</b>	<b>58</b>	<b>13</b>	<b>12</b>	<b>36</b>	<b>144</b>	وزارة السياحة والآثار
Antiquities Department	968	108	860	5	23	25	73	21	41	57	723	دائرة الآثار العامة
<b>Ministry of Social Development</b>	<b>2601</b>	<b>1455</b>	<b>1146</b>	<b>38</b>	<b>73</b>	<b>338</b>	<b>359</b>	<b>510</b>	<b>201</b>	<b>569</b>	<b>513</b>	وزارة التنمية الاجتماعية
National Fund	323	155	168	3	8	43	50	59	26	50	84	صندوق المعونة الوطنية
<b>Ministry of Information and Communications Tech.</b>	<b>130</b>	<b>60</b>	<b>70</b>	<b>11</b>	<b>11</b>	<b>40</b>	<b>28</b>	<b>3</b>	<b>4</b>	<b>6</b>	<b>27</b>	وزارة الاتصالات وتكنولوجيا المعلومات
Postal Saving Fund	59	22	37	2	1	8	15	4	3	8	18	صندوق توفير البريد
<b>Ministry of Awqaf and Islamic Affairs</b>	<b>7650</b>	<b>750</b>	<b>6900</b>	<b>33</b>	<b>383</b>	<b>443</b>	<b>1393</b>	<b>214</b>	<b>727</b>	<b>60</b>	<b>4397</b>	وزارة الأوقاف والشؤون الإسلامية
Awaqf Fund Development Corp.	27	0	27	0	4	0	5	0	4	0	14	مؤسسة تنمية أموال الأوقاف
<b>Ministry of Energy and Mineral Resources</b>	<b>241</b>	<b>73</b>	<b>168</b>	<b>2</b>	<b>14</b>	<b>41</b>	<b>68</b>	<b>20</b>	<b>17</b>	<b>10</b>	<b>69</b>	وزارة الطاقة والثروة المعدنية
Natural Resources Authority	448	70	378	7	26	31	113	8	47	24	192	سلطة المصادر الطبيعية
Jordan Atomic Energy Commission	93	22	71	2	20	14	30	4	3	2	18	هيئة الطاقة النووية الأردنية
Jordan Nuclear Regularity Commission	158	5	153	0	25	3	42	1	44	1	42	هيئة تنظيم العمل الإشعاعي
<b>Ministry of Water and Irrigation</b>	<b>146</b>	<b>31</b>	<b>115</b>	<b>7</b>	<b>21</b>	<b>15</b>	<b>21</b>	<b>3</b>	<b>9</b>	<b>6</b>	<b>64</b>	وزارة المياه والري
Water Authority	3900	437	3463	17	43	142	336	134	409	144	2675	سلطة المياه
Jordan Valley Authority	1452	146	1306	4	10	42	120	34	88	66	1088	سلطة وادي الأردن
<b>Ministry of Health</b>	<b>26312</b>	<b>14359</b>	<b>11953</b>	<b>282</b>	<b>438</b>	<b>4034</b>	<b>6100</b>	<b>6981</b>	<b>3396</b>	<b>3062</b>	<b>2019</b>	وزارة الصحة
Food and Drugs Corporation	626	294	332	42	43	151	117	72	103	29	69	المؤسسة العامة للغذاء والدواء

Contd/..

تابع/.....



تابع/ جدول 10.4 العاملون في المؤسسات الحكومية حسب الجنس والمستوى التعليمي، 2013  
Contd. /Table 4.10 Government Employees by Sex and Educational Level, 2013

Establishment	المجموع			أعلى من بكالوريوس		بكالوريوس		دبلوم متوسط		ثانوي أو أقل		المؤسسة
	المجموع Total	أنثى Female	ذكر Male	أنثى Female	ذكر Male	أنثى Female	ذكر Male	أنثى Female	ذكر Male	أنثى Female	ذكر Male	
<b>Ministry of Transportation</b>	<b>96</b>	<b>46</b>	<b>50</b>	<b>2</b>	<b>5</b>	<b>26</b>	<b>20</b>	<b>12</b>	<b>4</b>	<b>6</b>	<b>21</b>	وزارة النقل
Meteorological Department	218	19	199	0	7	6	49	7	36	6	107	دائرة الأرصاد الجوية
Aqaba Railway Corporation .	698	5	693	0	1	0	26	2	39	3	627	مؤسسة سكة حديد العقبة
Jordan Maritime Authority	57	13	44	0	5	8	22	4	8	1	9	السلطة البحرية الأردنية
Hedjaz Jordan Railway Corporation .	136	8	128	0	1	1	7	2	9	5	111	مؤسسة الخط الحديدي الحجازي الأردني
Public Transport Regulatory Commission	136	37	99	4	8	23	35	5	17	5	39	هيئة تنظيم قطاع النقل
Civil Aviation Regulatory Commission	379	64	315	3	20	18	94	22	117	21	84	هيئة تنظيم الطيران المدني
<b>Ministry of Agriculture</b>	<b>6764</b>	<b>1553</b>	<b>5211</b>	<b>52</b>	<b>163</b>	<b>361</b>	<b>800</b>	<b>353</b>	<b>256</b>	<b>787</b>	<b>3992</b>	وزارة الزراعة
Agriculture Credit Corporation .	443	124	319	3	28	43	129	24	14	54	148	مؤسسة الإقراض الزراعي
National Center for Agricultural Research and Tech. Transfer	1241	298	943	40	100	80	153	44	31	134	659	المركز الوطني للبحوث الزراعية ونقل التكنولوجيا
<b>Ministry of Planning &amp; Inter coop.</b>	<b>279</b>	<b>108</b>	<b>171</b>	<b>24</b>	<b>55</b>	<b>52</b>	<b>47</b>	<b>20</b>	<b>4</b>	<b>12</b>	<b>65</b>	وزارة التخطيط والتعاون الدولي
Department of Statistics	842	469	373	7	20	337	235	51	20	74	98	دائرة الإحصاءات العامة
<b>Ministry of Labor</b>	<b>599</b>	<b>219</b>	<b>380</b>	<b>12</b>	<b>29</b>	<b>115</b>	<b>204</b>	<b>60</b>	<b>40</b>	<b>32</b>	<b>107</b>	وزارة العمل
Vocational Training Corporation	1147	266	881	8	36	50	272	80	280	128	293	مؤسسة التدريب المهني
Social Security Corporation	1117	406	711	38	99	234	385	48	48	86	179	المؤسسة العامة للضمان الإجتماعي
<b>Ministry of Industry And Trade</b>	<b>1036</b>	<b>265</b>	<b>771</b>	<b>14</b>	<b>40</b>	<b>73</b>	<b>195</b>	<b>118</b>	<b>120</b>	<b>60</b>	<b>416</b>	وزارة الصناعة والتجارة
Inst. for Standards and Metrology	347	107	240	21	16	68	85	9	58	9	81	مؤسسة المواصفات والمقاييس

Contd. /.....

..... /تابع

تابع/ جدول 10.4 العاملون في المؤسسات الحكومية حسب الجنس والمستوى التعليمي، 2013  
Contd. / Table 4.10 Government Employees by Sex and Educational Level, 2013

Establishment	المجموع Total			أعلى من بكالوريوس Higher than B.A/B.S.c		بكالوريوس B .A / BSc.		دبلوم متوسط Intermediate Diploma		ثانوي أو أقل Secondary or Less		المؤسسة
	المجموع Total	أنثى Female	ذكر Male	أنثى Female	ذكر Male	أنثى Female	ذكر Male	أنثى Female	ذكر Male	أنثى Female	ذكر Male	
Civil Consumers Corporation	1288	426	862	1	6	23	97	161	157	241	602	المؤسسة الاستهلاكية المدنية
Industrial Cities Corporation	227	49	178	1	21	21	56	19	13	8	88	مؤسسة المدن الصناعية
Investment Promotion Corporation	83	28	55	3	14	14	16	9	6	2	19	مؤسسة تشجيع الاستثمار
Insurance Commission	67	29	38	9	9	17	17	1	3	2	9	هيئة قطاع التأمين
Companies control department	182	67	115	2	10	28	62	18	13	19	30	دائرة مراقبة الشركات
The Jordanian corporation for develop economic projects	119	49	70	14	15	30	33	4	5	1	17	المؤسسة الاردنية لتطوير المشاريع الاقتصادية
<b>Ministry of Culture</b>	<b>257</b>	<b>100</b>	<b>157</b>	<b>6</b>	<b>22</b>	<b>39</b>	<b>42</b>	<b>27</b>	<b>20</b>	<b>28</b>	<b>73</b>	<b>وزارة الثقافة</b>
National Library Department	92	47	45	4	5	24	15	17	4	2	21	دائرة المكتبة الوطنية
Royal Cultural Center	60	15	45	1	3	5	10	4	9	5	23	المركز الثقافي الملكي
<b>Ministry of Municipal Affairs</b>	<b>576</b>	<b>174</b>	<b>402</b>	<b>3</b>	<b>14</b>	<b>72</b>	<b>141</b>	<b>53</b>	<b>64</b>	<b>46</b>	<b>183</b>	<b>وزارة الشؤون البلدية</b>
Cities and Villages Development Bank	342	132	210	6	19	62	68	31	19	33	104	بنك تنمية المدن والقرى
<b>Ministry of Higher Education and Scientific Research</b>	<b>285</b>	<b>108</b>	<b>177</b>	<b>10</b>	<b>39</b>	<b>48</b>	<b>63</b>	<b>34</b>	<b>13</b>	<b>16</b>	<b>62</b>	<b>وزارة التعليم العالي والبحث العلمي</b>
<b>Ministry of Environment</b>	<b>197</b>	<b>29</b>	<b>168</b>	<b>1</b>	<b>23</b>	<b>17</b>	<b>76</b>	<b>6</b>	<b>16</b>	<b>5</b>	<b>53</b>	<b>وزارة البيئة</b>
<b>Ministry of Political Development and Parliament Affairs</b>	<b>129</b>	<b>45</b>	<b>84</b>	<b>5</b>	<b>18</b>	<b>24</b>	<b>27</b>	<b>7</b>	<b>3</b>	<b>9</b>	<b>36</b>	<b>وزارة التنمية السياسية والشؤون البرلمانية</b>
<b>Total</b>	<b>246692</b>	<b>105784</b>	<b>140908</b>	<b>14683</b>	<b>16336</b>	<b>56337</b>	<b>50814</b>	<b>21385</b>	<b>15388</b>	<b>13379</b>	<b>58370</b>	<b>المجموع</b>

Source: Department of Statistics/ Employment Survey 2013

المصدر: دائرة الإحصاءات العامة/ مسح الاستخدام 2013

جدول 4. 11 العمال غير الأردنيين الذين حصلوا على تصاريح عمل حسب شهر إصدار التصريح والجنسية، 2014

Table 4. 11 Non-Jordanian Workers Holding Work Permits by Month of Issuing the Permit and Nationality, 2014

Month	المجموع Total	غير عربية Non-Arabs	العربية				الشهر	
			المجموع Total	عربية أخرى Other Arabs	عراقية Iraqi	سورية Syrian		مصرية Egyptian
January	19246	6927	12319	213	63	318	11725	كانون ثاني
February	21216	7412	13804	270	56	323	13155	شباط
March	34533	8370	26163	585	80	709	24789	آذار
April	43901	11075	32826	669	70	865	31222	نيسان
May	29210	10767	18443	561	69	844	16969	أيار
June	26800	7851	18949	290	54	350	18255	حزيران
July	19223	7400	11823	192	80	241	11310	تموز
August	22364	7861	14503	169	135	312	13887	آب
September	29934	9860	20074	287	156	447	19184	أيلول
October	23535	7125	16410	223	71	355	15761	تشرين أول
November	27047	8872	18175	359	84	448	17284	تشرين ثاني
December	27401	8325	19076	275	85	488	18228	كانون أول
<b>Total</b>	<b>324410</b>	<b>101845</b>	<b>222565</b>	<b>4093</b>	<b>1003</b>	<b>5700</b>	<b>211769</b>	<b>المجموع</b>

Source: Ministry of Labor

المصدر: وزارة العمل

شكل 2.4 التوزيع النسبي للعمال غير الأردنيين الذين حصلوا على تصاريح عمل حسب الجنسية، 2014

Figure 4.2 Non-Jordanian Workers Holding Work Permits by Nationality, 2014

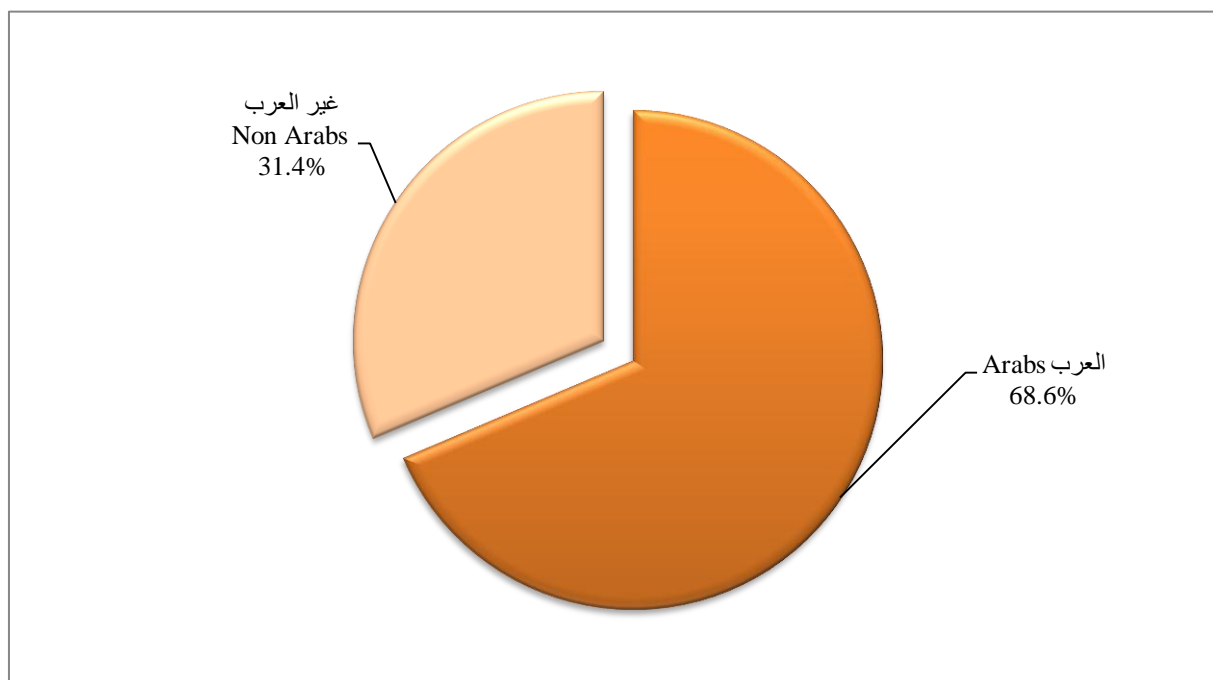

جدول 4. 12 العمال غير الأردنيين الذين يحملون تصاريح عمل حسب الجنسية والنشاط الاقتصادي والجنس، 2014

Table 4. 12 Non-Jordanian Workers Holding Work Permits by Nationality, Economic Activity and Sex, 2014

Nationality & Sex	Economic Activity										الجنسية والجنس	
	المجموع Total	خدمات أخرى Other Services	خدمات اجتماعية وشخصية Social & Personal Services	التمويل والخدمات الأعمال Financing & Business	النقل والتخزين والاتصالات Transport Storage & Communications	التجارة والمطاعم والفنادق Trade, Restaurants & Hotels	البناء والتشييد Construction	الكهرباء والغاز والمياه Electricity, Gas & Water	الصناعة التحويلية Manufacturing	التعدين والمقالع Mining & Quarrying		الزراعة Agriculture
<b>Egyptian</b>												مصرية
Male	104566	4483	22979	643	3114	30367	18258	440	24907	512	104566	ذكر
Female	351	87	495	13	23	246	94	0	188	3	351	أنثى
<b>Syrian</b>												سورية
Male	5582	146	249	50	213	2452	527	4	1517	16	408	ذكر
Female	118	10	11	2	2	74	0	0	15	0	4	أنثى
<b>Other Arabs</b>												عربية أخرى
Male	4649	128	597	162	224	1219	119	19	1716	20	445	ذكر
Female	438	12	102	15	47	256	0	0	4	0	2	أنثى
<b>Pakistani</b>												باكستانية
Male	3080	45	26	18	5	156	78	2	900	2	1848	ذكر
Female	307	0	1	0	0	0	0	0	30	0	276	أنثى
<b>Indian</b>												هندية
Male	9900	24	115	37	17	463	974	6	8146	21	97	ذكر
Female	246	0	33	0	32	3	2	0	176	0	0	أنثى
<b>Philippino</b>												فلبينية
Male	664	54	78	67	5	298	21	0	100	32	9	ذكر
Female	14693	5	14349	5	4	320	1	0	9	0	0	أنثى
<b>Sri lankian</b>												سريلانكية
Male	6867	4	62	13	3	34	4	1	6740	0	6	ذكر
Female	10354	4	5726	1	3	2	0	0	4618	0	0	أنثى
<b>Indonesian</b>												اندونيسية
Male	45	3	11	3	1	6	0	0	14	5	2	ذكر
Female	1980	1	1973	0	2	4	0	0	0	0	0	أنثى
<b>Other Foreigners</b>												أجانب آخرون
Male	13033	296	642	361	91	590	362	67	10212	20	392	ذكر
Female	40628	45	25934	46	99	303	2	0	14199	0	0	أنثى
<b>Total</b>	<b>324353</b>	<b>5347</b>	<b>73383</b>	<b>1436</b>	<b>3885</b>	<b>36793</b>	<b>20442</b>	<b>539</b>	<b>73491</b>	<b>631</b>	<b>108406</b>	المجموع
<b>Male</b>	<b>254089</b>	<b>5183</b>	<b>24759</b>	<b>1354</b>	<b>3673</b>	<b>35585</b>	<b>20343</b>	<b>539</b>	<b>54252</b>	<b>628</b>	<b>107773</b>	ذكر
<b>Female</b>	<b>70264</b>	<b>164</b>	<b>48624</b>	<b>82</b>	<b>212</b>	<b>1208</b>	<b>99</b>	<b>0</b>	<b>19239</b>	<b>3</b>	<b>633</b>	أنثى

Source: Ministry of Labour

المصدر: وزارة العمل

جدول 4. 13 إصابات وحوادث العمل المسجلة وتكلفة الإصابات في المنشآت المشتركة في الضمان الاجتماعي، 2009-2014

Table 4. 13 Registered Work Injuries and Accidents and Cost of Injuries in Establishments Engaged in Social Security, 2009-2014

Items	2014	2013	2012	2011	2010	2009	البندود
No. of registered injuries and accidents	15387	15822	16589	16768	17224	17261	عدد حوادث العمل المسجلة
No. of registered injuries	11965	11496	12412	12316	13274	13442	عدد إصابات العمل المسجلة
Cost of injuries*	6162193	3435519	4800000	-	1980820	1493982	تكلفة الإصابات*
No. of absence days	90028	103573	115899	-	101523	86180	عدد أيام التغيب

Source: Social Security Corporation

المصدر: المؤسسة العامة للضمان الاجتماعي

\* Changes in the figures compared with previous years are due to the variation in the methodology of the calculations

\* تغير الأرقام عن السنوات السابقة يعود إلى اختلاف منهجية الحساب

:- N/A

-: البيانات غير متوفرة

شكل 3.4 معدلات إصابات العمل لكل ألف من السكان، 2010 - 2014  
Figure 4.3 Work Injuries Rates Per Thousand Population, 2010- 2014

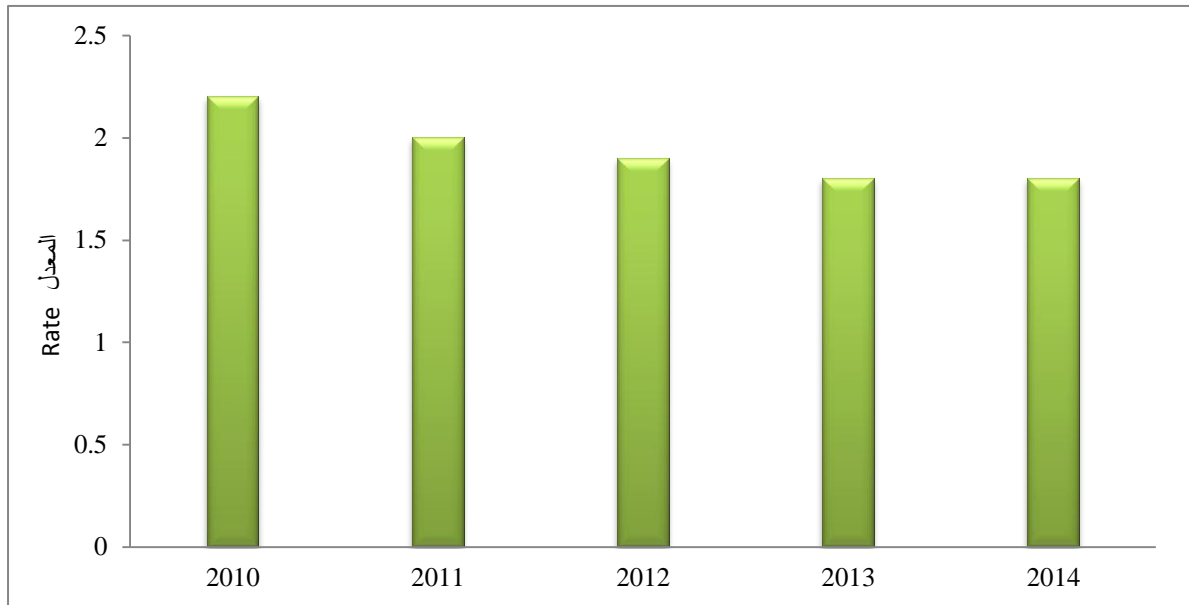

جدول 4. 14 إصابات وحوادث العمل في المنشآت المشتركة في الضمان الاجتماعي حسب السبب، 2009-2014  
Table 4. 14 Work Injuries and Accidents at Establishments Engaged in Social Security by Cause, 2009-2014

Cause	2014	2013	2012	2011	2010	2009	السبب
Machines and equipment	966	1041	1391	1855	2078	1966	آلات وماكينات صناعية
Hand tools	2199	1942	2223	1676	131	2000	أدوات العمل اليدوية
Walking on things or collision	1456	1863	1351	1179	902	1209	السير على الأشياء والاصطدام
Falling persons	5023	4999	4778	4767	488	4918	سقوط الأشخاص
Falling things	2247	2365	2122	2140	7585	2554	سقوط الأشياء
Chemical products	248	273	245	201	4749	250	مواد كيميائية
Loading and unloading goods	110	120	165	89	1291	106	تحميل وتنزيل البضائع
Explosions and fire breaks	169	148	204	128	-	125	الانفجارات والحرائق
Electricity	126	128	122	102	-	120	الكهرباء
Road accidents	1211	1322	1277	1193	-	1087	حوادث سير
Stuck inside or between objects	445	401	408	321	-	338	الاحتجاز داخل او بين أشياء
Exposure to dusts	2	18	-	-	-	-	التعرض للأغبرة
Exposure to radioactive materials	4	6	9	17	-	12	التعرض للمواد المشعة
Hyper stress and violent moves	378	425	539	201	-	258	الجهد المفرط والحركات العنيفة
Animals and animal products	27	25	28	22	-	32	الحيوانات ومنتجاتها
Work Environment	138	123	221	141	-	154	بيئة العمل
Criminal accidents	8	67	52	30	-	29	حادث جنائي
Touching hot or cold materials	173	172	157	137	-	111	لمس المواد الساخنة او الباردة
Others	411	384	1297	2569	-	1992	أخرى
<b>Total</b>	<b>7893</b>	<b>15822</b>	<b>16589</b>	<b>16768</b>	<b>17224</b>	<b>17261</b>	<b>المجموع</b>

Source: Social Security Corporation  
-:N/A

المصدر: المؤسسة العامة للضمان الاجتماعي  
-:البيانات غير متوفرة

جدول 4. 15 أعداد إصابات العمل حسب نتيجة الإصابة، 2009-2014  
Table 4. 15 Work Injuries By Result of Injury, 2009-2014

Place of Injury in the Body	2014	2013	2012	2011	2010	2009	مكان الإصابة بالجسم
First aid less than three days	1608	740	273	544	433	283	إسعاف أولى أقل من ثلاثة أيام
First aid more than three days	0	0	10427	10420	11025	11838	إسعاف أولى أكثر من ثلاثة أيام
Curable Injury	7586	9104	92	-	-	-	أصابة شافية
Disablement, less than 30%	1597	1337	1361	1254	1685	1206	عجز أقل من 30%
Disablement, 30% or more	42	35	37	24	38	21	عجز 30% فأكثر
Unstable injury	336	203	142	-	-	-	إصابة غير مستقرة
Death	149	77	80	74	93	94	وفاة
<b>Total</b>	<b>11169</b>	<b>11496</b>	<b>12412</b>	<b>12316</b>	<b>13274</b>	<b>13442</b>	<b>المجموع</b>

Source: Social Security Corporation  
-:N/A

المصدر: المؤسسة العامة للضمان الاجتماعي  
-:البيانات غير متوفرة

جدول 4. 16 معدلات المشاركة الاقتصادية الخام<sup>(1)</sup> للسكان الأردنيين حسب الجنس، 1994-2014

Table 4. 16 Crude<sup>(1)</sup> Activity Rates for Jordanian Population by Sex, 1994-2014

Survey Title	المجموع Total	أنثى Female	ذكر Male	عنوان المسح
Employment and Unemployment and Income Survey 1994	23.6	6.7	39.8	مسح العمالة والبطالة والدخل 1994
Employment and Unemployment and Income Survey 1995	23.8	7.1	39.7	مسح العمالة والبطالة والدخل 1995
Employment and Unemployment and Income Survey 1996	23.2	6.8	38.9	مسح العمالة والبطالة والدخل 1996
Employment and Unemployment Survey 1997	24.7	8.2	40.4	مسح العمالة والبطالة 1997
Employment and Unemployment Survey 1998	24.8	8.3	40.8	مسح العمالة والبطالة 1998
Employment and Unemployment Survey 1999	24.0	7.5	39.9	مسح العمالة والبطالة 1999
Employment and Unemployment Survey 2000	23.7	7.4	39.6	مسح العمالة والبطالة 2000
Employment and Unemployment Survey 2001	23.8	7.2	40.1	مسح العمالة والبطالة 2001
Employment and Unemployment Survey 2002	24.0	7.7	39.7	مسح العمالة والبطالة 2002
Employment and Unemployment Survey 2003	23.6	7.1	39.6	مسح العمالة والبطالة 2003
Employment and Unemployment Survey 2004	23.5	6.6	39.8	مسح العمالة والبطالة 2004
Employment and Unemployment Survey 2005	23.9	7.3	40.1	مسح العمالة والبطالة 2005
Employment and Unemployment Survey 2006	23.8	7.5	40.0	مسح العمالة والبطالة 2006
Employment and Unemployment Survey 2007	25.0	9.3	40.1	مسح العمالة والبطالة 2007
Employment and Unemployment Survey 2008	25.0	9.0	40.3	مسح العمالة والبطالة 2008
Employment and Unemployment Survey 2009	25.5	9.5	40.9	مسح العمالة والبطالة 2009
Employment and Unemployment Survey 2010	25.1	9.4	40.2	مسح العمالة والبطالة 2010
Employment and Unemployment Survey 2011	25.0	9.4	40.0	مسح العمالة والبطالة 2011
Employment and Unemployment Survey 2012	24.6	9.2	39.3	مسح العمالة والبطالة 2012
Employment and Unemployment Survey 2013	24.0	8.6	39.0	مسح العمالة والبطالة 2013
Employment and Unemployment Survey 2014	23.8	8.3	38.7	مسح العمالة والبطالة 2014

Source: Employment and Unemployment Survey 1994 - 2014

(1) Crude Activity Rate: Labor Force divided by total population

المصدر: مسح العمالة والبطالة 1994 - 2014

(1) معدل المشاركة الخام: قوة العمل منسوبة إلى مجموع السكان

شكل 4. 4 معدلات المشاركة الاقتصادية الخام للسكان الأردنيين حسب الجنس، 1994 - 2014

Figure 4. 4 Crude Activity Rates for Jordanian Population by Sex, 1994-2014

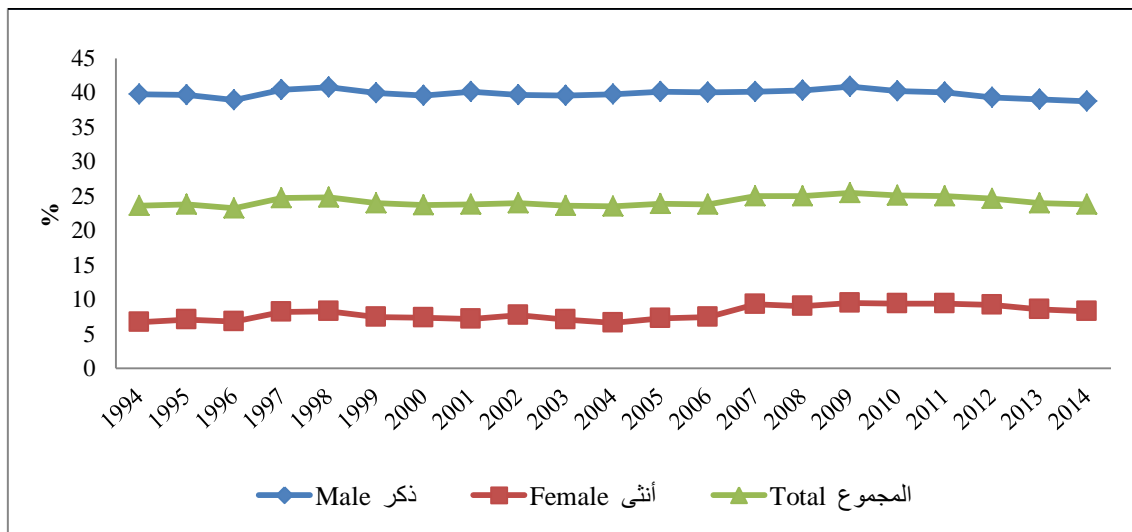

جدول 4. 17 معدلات المشاركة الاقتصادية المنقحة<sup>(1)</sup> للسكان الأردنيين حسب الجنس، 1994-2014

Table 4. 17 Refined<sup>(1)</sup> Activity Rates for Jordanian Population by Sex, 1994-2014

Survey Title	المجموع Total	أنثى Female	ذكر Male	عنوان المسح
Employment and Unemployment and Income Survey 1994	41.3	11.6	70.0	مسح العمالة والبطالة والدخل 1994
Employment and Unemployment and Income Survey 1995	41.6	12.3	70.1	مسح العمالة والبطالة والدخل 1995
Employment and Unemployment and Income Survey 1996	40.5	11.8	68.1	مسح العمالة والبطالة والدخل 1996
Employment and Unemployment Survey 1997	42.0	13.9	69.2	مسح العمالة والبطالة 1997
Employment and Unemployment Survey 1998	41.9	13.9	69.2	مسح العمالة والبطالة 1998
Employment and Unemployment Survey 1999	40.1	12.4	66.9	مسح العمالة والبطالة 1999
Employment and Unemployment Survey 2000	39.4	12.3	66.1	مسح العمالة والبطالة 2000
Employment and Unemployment Survey 2001	38.8	11.7	65.5	مسح العمالة والبطالة 2001
Employment and Unemployment Survey 2002	38.4	12.3	64.2	مسح العمالة والبطالة 2002
Employment and Unemployment Survey 2003	37.4	11.2	63.2	مسح العمالة والبطالة 2003
Employment and Unemployment Survey 2004	37.4	10.4	63.7	مسح العمالة والبطالة 2004
Employment and Unemployment Survey 2005	38.3	11.7	64.4	مسح العمالة والبطالة 2005
Employment and Unemployment Survey 2006	37.7	11.9	63.1	مسح العمالة والبطالة 2006
Employment and Unemployment Survey 2007	39.8	14.7	64.4	مسح العمالة والبطالة 2007
Employment and Unemployment Survey 2008	39.5	14.2	64.0	مسح العمالة والبطالة 2008
Employment and Unemployment Survey 2009	40.1	14.9	64.8	مسح العمالة والبطالة 2009
Employment and Unemployment Survey 2010	39.5	14.7	63.5	مسح العمالة والبطالة 2010
Employment and Unemployment Survey 2011	39.0	14.7	62.8	مسح العمالة والبطالة 2011
Employment and Unemployment Survey 2012	38.0	14.1	61.3	مسح العمالة والبطالة 2012
Employment and Unemployment Survey 2013	37.1	13.2	60.4	مسح العمالة والبطالة 2013
Employment and Unemployment Survey 2014	36.4	12.6	59.7	مسح العمالة والبطالة 2014

Source: Employment and Unemployment Survey 1994 - 2014

المصدر: مسح العمالة والبطالة 1994 - 2014

(1) Refined Activity Rate: Labor Force divided by the population Age 15+ years

(1) معدل المشاركة المنقح: قوة العمل منسوبة إلى مجموع السكان 15 سنة فأكثر

شكل 4. 5 معدلات المشاركة الاقتصادية المنقحة للسكان الأردنيين حسب الجنس، 2014-1994

Figure 4.5 Refined Activity Rates for Jordanian Population by Sex, 1994-2014

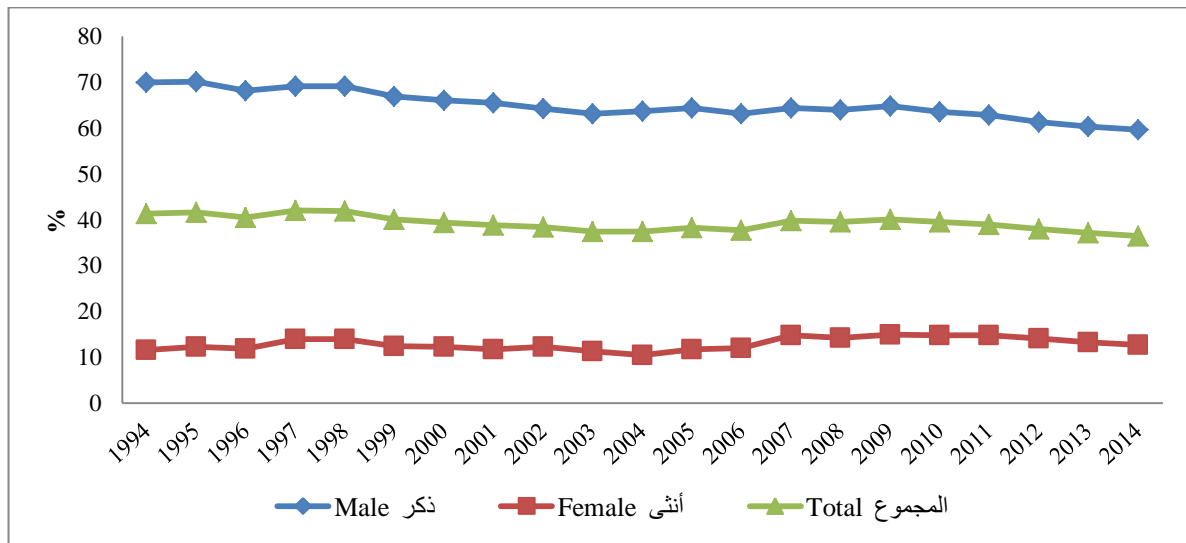



جدول 4. 18 معدلات البطالة<sup>(1)</sup> بين أفراد قوة العمل الأردنية الذين أعمارهم 15 سنة فأكثر حسب الجنس، 1994-2014

Table 4. 18 Unemployment Rates<sup>(1)</sup> Among Jordanian Labor Force Age 15+ Years by Sex, 1994-2014

Survey Title	المجموع Total	أنثى Female	ذكر Male	عنوان المسح
Employment and Unemployment and Income Survey 1994	15.8	29.4	13.6	مسح العمالة والبطالة والدخل 1994
Employment and Unemployment and Income Survey 1995	15.3	29.1	13.0	مسح العمالة والبطالة والدخل 1995
Employment and Unemployment and Income Survey 1996	12.8	21.9	11.3	مسح العمالة والبطالة والدخل 1996
Employment and Unemployment Survey 1997	14.4	28.5	11.7	مسح العمالة والبطالة 1997
Employment and Unemployment Survey 1998	14.4	26.1	12.1	مسح العمالة والبطالة 1998
Employment and Unemployment Survey 1999	11.6	21.6	9.8	مسح العمالة والبطالة 1999
Employment and Unemployment Survey 2000	13.7	21.0	12.3	مسح العمالة والبطالة 2000
Employment and Unemployment Survey 2001	14.7	20.6	13.7	مسح العمالة والبطالة 2001
Employment and Unemployment Survey 2002	15.3	21.9	14.0	مسح العمالة والبطالة 2002
Employment and Unemployment Survey 2003	14.5	20.8	13.4	مسح العمالة والبطالة 2003
Employment and Unemployment Survey 2004	12.5	16.5	11.8	مسح العمالة والبطالة 2004
Employment and Unemployment Survey 2005	14.8	25.9	12.8	مسح العمالة والبطالة 2005
Employment and Unemployment Survey 2006	14.0	25.0	11.9	مسح العمالة والبطالة 2006
Employment and Unemployment Survey 2007	13.1	25.6	10.3	مسح العمالة والبطالة 2007
Employment and Unemployment Survey 2008	12.7	24.4	10.1	مسح العمالة والبطالة 2008
Employment and Unemployment Survey 2009	12.9	24.1	10.3	مسح العمالة والبطالة 2009
Employment and Unemployment Survey 2010	12.5	21.7	10.4	مسح العمالة والبطالة 2010
Employment and Unemployment Survey 2011	12.9	21.2	11.0	مسح العمالة والبطالة 2011
Employment and Unemployment Survey 2012	12.2	19.9	10.4	مسح العمالة والبطالة 2012
Employment and Unemployment Survey 2013	12.6	22.2	10.6	مسح العمالة والبطالة 2013
Employment and Unemployment Survey 2014	11.9	20.7	10.1	مسح العمالة والبطالة 2014

Source: Employment and Unemployment Survey 1994 - 2014

المصدر: مسح العمالة والبطالة 1994 - 2014

(1) Unemployment Rat: Number of Unemployed Persons Divided by the Labor Force

(1) معدل البطالة: عدد الأشخاص المتعطلين مقسوماً على قوة العمل

شكل 4. 6 معدلات البطالة بين أفراد قوة العمل الأردنية الذين أعمارهم 15 سنة فأكثر حسب الجنس، 1994-2014

Figure 4.6 Unemployment Rates Among Jordanian Labor Force 15+ Years of Age

by Sex, 1994-2014

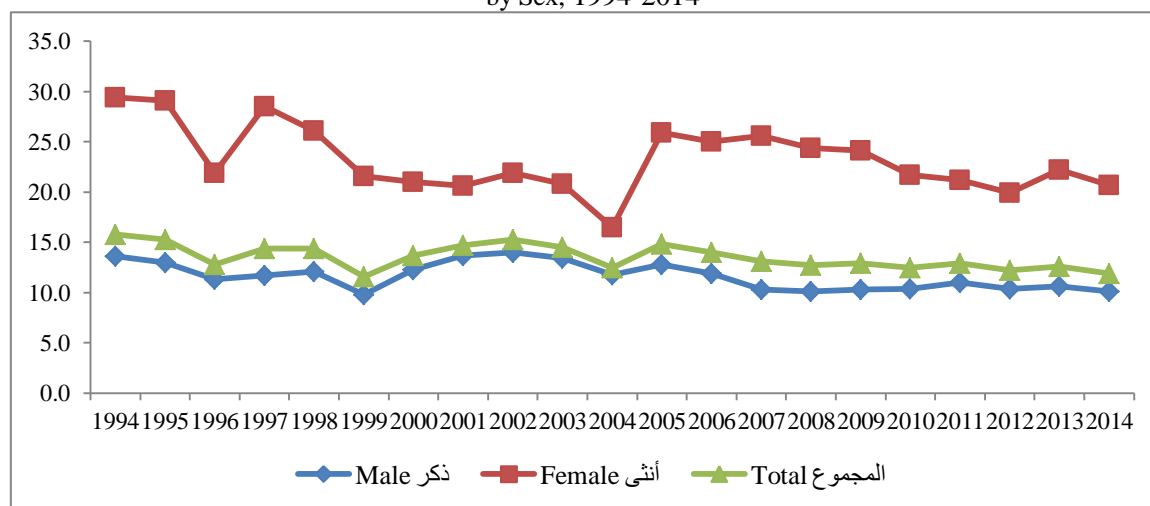

جدول 4. 19 معدلات البطالة حسب الجنس والمحافظة، 2014  
Table 4. 19 Unemployment Rates by Sex & Governorate, 2014

Governorate	المجموع Total	أنثى Female	ذكر Male	المحافظة
Amman	10.3	19.2	8.5	العاصمة
Balqa	15.1	15.4	15.0	البلقاء
Zarqa	10.2	18.6	9.2	الزرقاء
Madaba	12.2	18.7	10.1	مأدبا
Irbid	13.2	25.3	10.7	اربد
Mafraq	15.0	26.2	12.3	المفرق
Jerash	12.7	23.8	10.2	جرش
Ajloun	14.2	21.5	12.4	عجلون
Karak	12.6	18.9	10.3	الكرك
Tafiela	15.4	22.1	13.4	الطفيلة
Ma'an	15.4	23.3	13.4	معان
Aqaba	10.5	12.6	10.2	العقبة
<b>The Kingdom</b>	<b>11.9</b>	<b>20.7</b>	<b>10.1</b>	<b>المملكة</b>

Source: Employment and Unemployment Survey- Annual Report 2014

المصدر: مسح العمالة والبطالة - التقرير السنوي 2014

شكل 4. 7 معدلات البطالة حسب المحافظة، 2014  
Figure 4.7 Unemployment Rates by Governorate, 2014

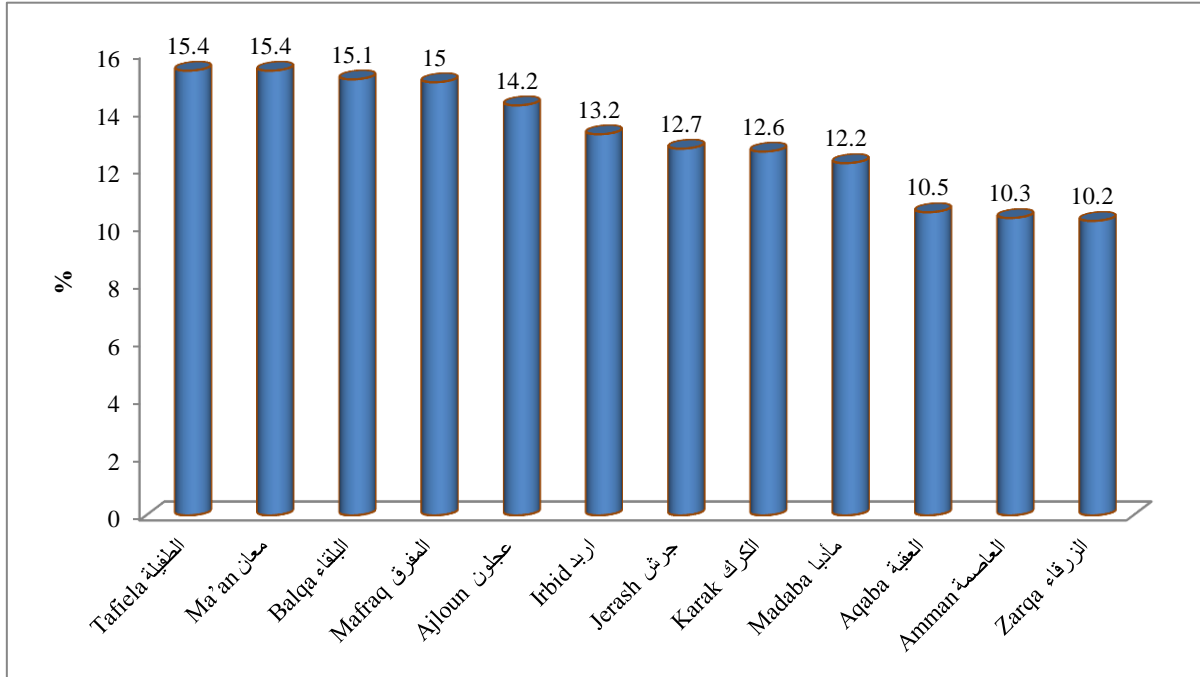

خارطة 1.4 معدلات البطالة حسب المحافظة والجنس، 2014

MAP 4. 1 Unemployment Rates by Governorate and Sex, 2014

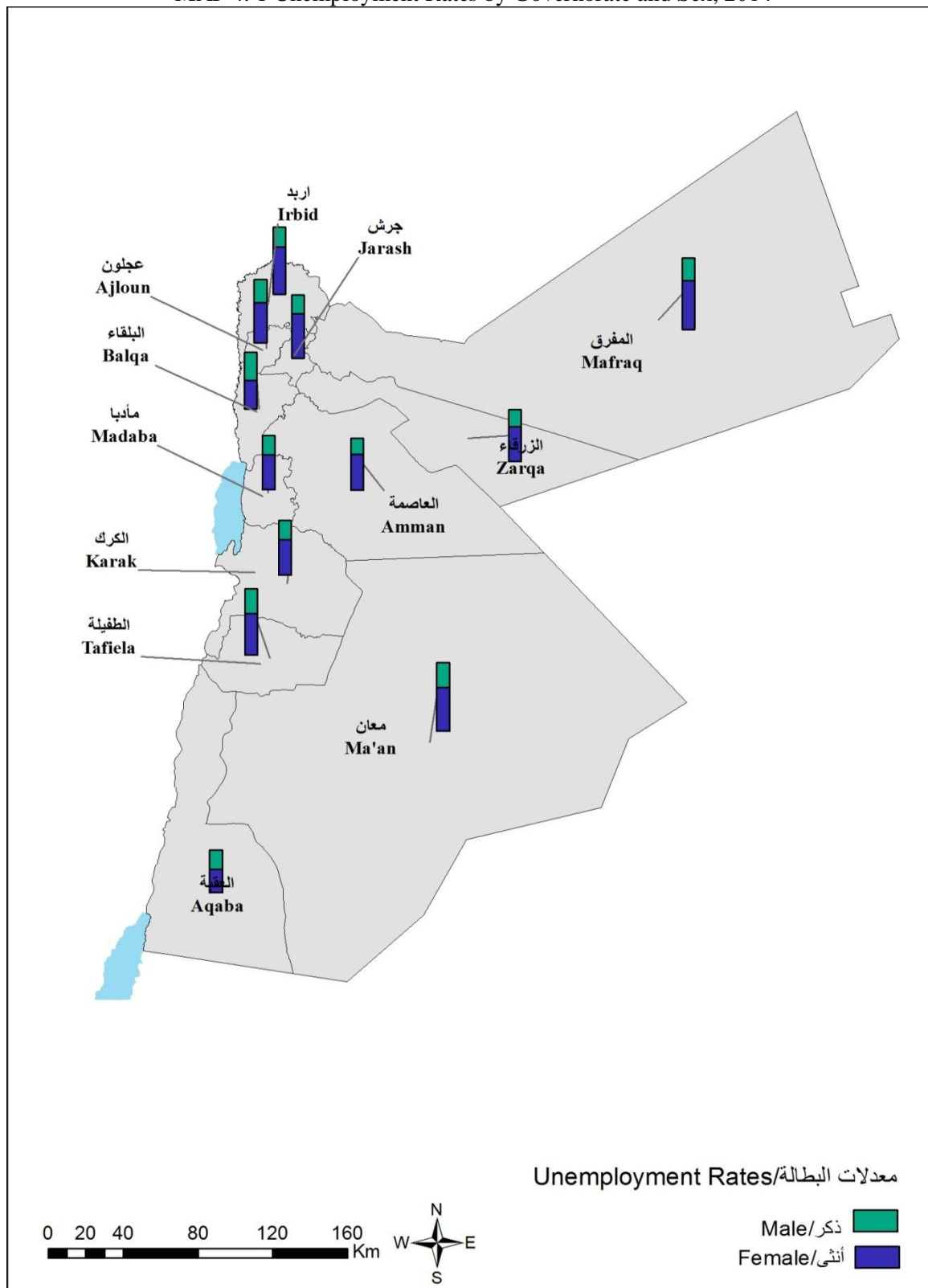

جدول 4. 20 معدلات المشاركة الاقتصادية المنقحة حسب الجنس والمحافظة، 2014

Table 4. 20 Refined Economic Activity Rates by Sex & Governorate, 2014

Governorate	المجموع Total	أنثى Female	ذكر Male	المحافظة
Amman	36.0	12.0	59.6	العاصمة
Balqa	35.2	13.7	56.0	البلقاء
Zarqa	34.5	7.3	60.5	الزرقاء
Madaba	38.7	18.9	58.4	مأدبا
Irbid	36.2	12.4	59.8	اربد
Mafraq	36.7	14.2	58.7	المفرق
Jerash	38.6	14.2	61.9	جرش
Ajloun	35.2	14.0	56.2	عجلون
Karak	43.1	22.9	63.9	الكرك
Tafiela	41.4	19.1	62.0	الطفيلة
Ma'an	38.2	15.9	59.0	معان
Aqaba	37.6	10.4	63.1	العقبة
<b>The Kingdom</b>	<b>36.4</b>	<b>12.6</b>	<b>59.7</b>	<b>المملكة</b>

Source: Employment and Unemployment Survey- Annual Report 2014

المصدر: مسح العمالة والبطالة - التقرير السنوي 2014

خارطة 4. 2 معدلات المشاركة الاقتصادية المنقحة حسب الجنس والمحافظة، 2014

MAP 4. 2 Refined Economic Activity Rates by Sex & Governorate, 2014

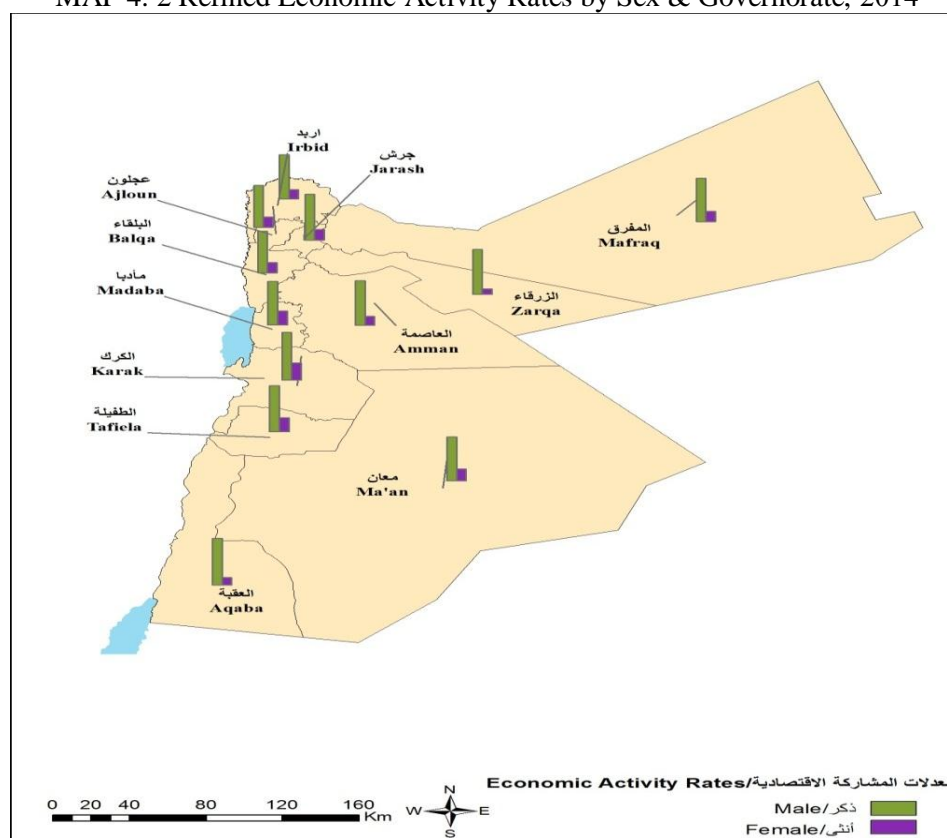

جدول 4. 21 المشتغلون الأردنيون ممن أعمارهم 15 سنة فأكثر حسب الجنس وفئات العمر العريضة، 2014

Table 4. 21 Jordanian Employed Persons Age 15+ Years by Sex and Broad Age Groups, 2014

Broad Age Groups	المجموع Total	أنثى Female	ذكر Male	فئات العمر العريضة
15 - 19	2.7	0.4	3.1	19 - 15
20 - 24	12.5	10.2	12.9	24 - 20
25 - 39	50.6	61.7	48.6	39 - 25
40 - 54	28.9	26.0	29.5	54 - 40
55 - 64	4.3	1.5	4.9	64 - 55
65 +	1.0	0.3	1.1	+ 65
<b>Total</b>	<b>40837</b>	<b>6279</b>	<b>34558</b>	<b>المجموع</b>
<b>Percentage</b>	<b>100.0</b>	<b>100.0</b>	<b>100.0</b>	<b>النسبة</b>

Source: Employment and Unemployment Survey- Annual Report 2014

المصدر: مسح العمالة والبطالة - التقرير السنوي 2014

جدول 4. 22 المشتغلون الأردنيون ممن أعمارهم 15 سنة فأكثر حسب الجنس والمستوى التعليمي، 2014

Table 4. 22 Jordanian Employed Persons Age 15+ Years by Sex and Educational Level, 2014

Educational Level	المجموع Total	أنثى Female	ذكر Male	المستوى التعليمي
Illiterate	1.0	0.8	1.0	أمي
Less Than Secondary	50.8	13.4	57.6	أقل من ثانوي
Secondary	12.0	6.6	13.0	ثانوي
Intermediate Diploma	10.0	20.9	8.1	دبلوم متوسط
Bachelor and Above	26.1	58.3	20.3	بكالوريوس فأعلى
<b>Total</b>	<b>40837</b>	<b>6279</b>	<b>34558</b>	<b>المجموع</b>
<b>Percentage</b>	<b>100.0</b>	<b>100.0</b>	<b>100.0</b>	<b>النسبة</b>

Source: Employment and Unemployment Survey- Annual Report 2014

المصدر: مسح العمالة والبطالة - التقرير السنوي 2014

شكل 4. 8 المشتغلون الأردنيون ممن أعمارهم 15 سنة فأكثر حسب الجنس والمستوى التعليمي، 2014

Figure 4. 8 Jordanian Employed Persons Age 15 + Years by Sex and Educational Level, 2014

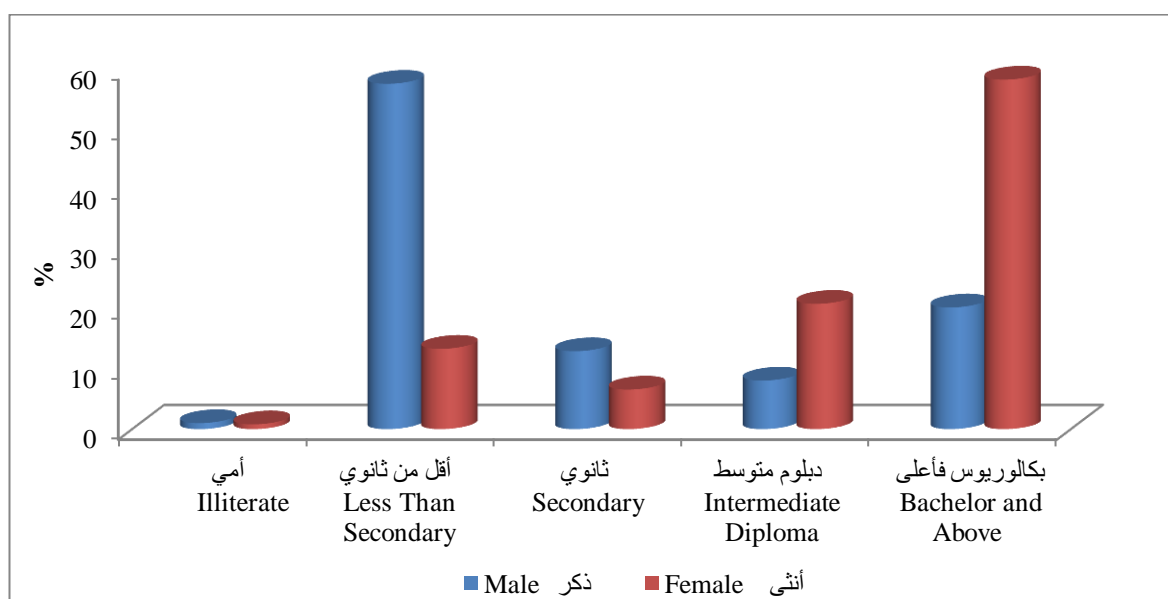

جدول 4. 23 المشتغلون الأردنيون ممن أعمارهم 15 سنة فأكثر حسب الجنس والنشاط الاقتصادي الرئيسي الحالي، 2014

Table 4. 23 Jordanian Employed Persons Age 15+ Years by Sex and Main Current Economic Activity, 2014

Main Current Economic Activity	المجموع Total	أنثى Female	ذكر Male	النشاط الاقتصادي الرئيسي الحالي
Agriculture, Forestry & Fishing	1.8	0.5	2.1	الزراعة والحراثة وصيد الاسماك
Mining & Quarrying	0.8	0.1	1.0	التعدين واستغلال المحاجر
Manufacturing	10.2	6.2	10.9	الصناعة التحويلية
Electricity, Gas, Steam & Air Conditioning supply	0.7	0.1	0.8	إمدادات الكهرباء والغاز والبخار وتكييف الهواء
Water supply,sewerage,waste management & remediation activities	0.2	0.0	0.2	إمدادات المياه والمخاري وإدارة النفايات، ومعالجتها
Construction	6.6	0.9	7.7	التشييد
Wholesale & Retail Trade, Repair of Motor Vehicles & Motorcycles	15.3	5.4	17.1	تجارة الجملة والتجزئة وإصلاح المركبات ذات المحركات والدراجات النارية
Transportation & Storage	7.9	0.7	9.2	النقل والتخزين
Accommodation & food service activities	2.5	0.6	2.8	أنشطة الإقامة والخدمات الغذائية
Information & Communication	1.7	2.2	1.6	المعلومات والاتصالات
Financial & Insurance activities	2.1	3.3	1.9	أنشطة المالية والتأمين
Real Estate activities	0.6	0.3	0.6	الأنشطة العقارية
Professional, scientific & technical activities	2.1	2.9	2.0	الانشطة المهنية والعلمية والتقنية
Administrative & support service activities	1.4	1.1	1.5	انشطة الخدمة الإدارية والدعم
Public Administration & Defense, compulsory social security	26.2	13.7	28.4	الإدارة العامة والدفاع، والضمان الاجتماعي الإجباري
Education	11.9	41.8	6.5	التعليم
Human Health & Social Work activities	4.9	15.3	3.0	أنشطة الصحة البشرية والخدمة الاجتماعية
Arts, entertainment & recreation	0.3	0.3	0.3	أنشطة الفنون والترفيه والترفيه
Other service activities	2.1	2.1	2.1	الانشطة الخدمية الأخرى
Activities of households as employers, undifferentiated goods and services producing activities of households for own use	0.4	1.6	0.1	أنشطة الأسر المعيشية كصاحب عمل، أنشطة الأسر المعيشية لإنتاج سلع وخدمات غير مميزة لاستعمالها الخاص
Activities of Extraterritorial Organizations and Bodies	0.4	0.8	0.4	أنشطة المنظمات والهيئات الخارجة عن نطاق الولاية الإقليمية
<b>Total</b>	<b>40837</b>	<b>6279</b>	<b>34558</b>	<b>المجموع</b>
<b>Percentage</b>	<b>100.0</b>	<b>100.0</b>	<b>100.0</b>	<b>النسبة</b>

Source: Employment and Unemployment Survey- Annual Report 2014

المصدر: مسح العمالة والبطالة - التقرير السنوي 2014

جدول 4. 24 المشتغلون الأردنيون ممن أعمارهم 15 سنة فأكثر حسب الجنس والمهنة الحالية، 2014

Table 4. 24 Jordanian Employed Persons Age 15+ Years by Sex and Current Occupation, 2014

Current Occupation	المجموع Total	أنثى Female	ذكر Male	المهنة الحالية
Legislators, Senior Officials & Managers	0.6	1.8	0.4	المشروعون وكبار الموظفين والمديرون
Professionals	23.8	60.0	17.2	الاختصاصيون
Technicians & Associate Professionals	7.2	13.5	6.0	الفنيون ومساعدو الاختصاصيين
Clerical support Workers	4.8	6.7	4.5	الموظفون المكتبيون المساندون
Service & Sales Workers	30.3	7.9	34.4	عاملو البيع والخدمات
Skilled Agricultural, Forestry & Fishery Workers	1.5	0.2	1.7	العمال المهرة في الزراعة والغابات وصيد الاسماك
Craft & Related Trades Workers	14.8	3.2	16.8	الحرفيون والمهنة المرتبطة بهم
Plant & Machine Operators & Assemblers	11.5	0.0	13.5	مشغلو المصانع والآلات وعمال التجميع
Elementary Occupations	5.6	6.6	5.4	العاملون في المهنة الأولية
<b>Total</b>	<b>40837</b>	<b>6279</b>	<b>34558</b>	<b>المجموع</b>
<b>Percentage</b>	<b>100.0</b>	<b>100.0</b>	<b>100.0</b>	<b>النسبة</b>

Source: Employment and Unemployment Survey - Annual Report 2014

المصدر: مسح العمالة والبطالة - التقرير السنوي 2014

جدول 4. 25 المشتغلون الأردنيون ممن أعمارهم 15 سنة فأكثر حسب الجنس والحالة العملية الحالية، 2014

Table 4. 25 Jordanian Employed Persons Age 15+ Years by Sex and Current Employment Status, 2014

Current Employment Status	المجموع Total	أنثى Female	ذكر Male	الحالة العملية الحالية
<b>Grand total</b>	<b>40837</b>	<b>6279</b>	<b>34558</b>	المجموع الكلي
<b>Percentage</b>	<b>100.0</b>	<b>100.0</b>	<b>100.0</b>	النسبة
<b>Paid Employee</b>	<b>85.9</b>	<b>96.3</b>	<b>84.0</b>	مستخدم بأجر
- Governmental	39.0	52.4	36.6	- حكومي
- Private (Organized)	41.0	42.0	41.5	- خاص منظم
- Private (Non-Organized)	4.6	0.2	5.4	- خاص غير منظم
- Other	0.7	1.7	0.5	- آخر
<b>Employer</b>	<b>5.0</b>	<b>1.4</b>	<b>5.6</b>	صاحب عمل
<b>Self Employed</b>	<b>8.7</b>	<b>2.0</b>	<b>9.9</b>	يعمل لحسابه
<b>Unpaid Family Worker</b>	<b>0.0</b>	<b>0.0</b>	<b>0.0</b>	يعمل لدى الأسرة دون أجر
<b>Unpaid Worker</b>	<b>0.3</b>	<b>0.2</b>	<b>0.4</b>	يعمل دون أجر

Source: Employment and Unemployment Survey - Annual Report 2014

المصدر: مسح العمالة والبطالة - التقرير السنوي 2014

جدول 4. 26 المتعطلون الأردنيون ممن أعمارهم 15 سنة فأكثر حسب الجنس وفئات العمر العريضة، 2014

Table 4. 26 Jordanian Unemployed Persons Age 15+ Years by Sex and Broad Age Groups, 2014

Broad Age Groups	المجموع Total	أنثى Female	ذكر Male	فئات العمر العريضة
15 - 19	11.3	1.0	15.7	19 - 15
20 - 24	38.4	45.2	35.5	24 - 20
25 - 39	41.4	51.6	37.1	39 - 25
40 - 54	8.2	2.2	10.8	54 - 40
55 - 64	0.5	0.0	0.7	64 - 55
65 +	0.2	0.0	0.3	+ 65
<b>Total</b>	<b>5511</b>	<b>1640</b>	<b>3871</b>	المجموع
<b>Percentage</b>	<b>100.0</b>	<b>100.0</b>	<b>100.0</b>	النسبة

Source: Employment and Unemployment Survey - Annual Report 2014

المصدر: مسح العمالة والبطالة - التقرير السنوي 2014

شكل 4. 9 المتعطلون الأردنيون ممن أعمارهم 15 سنة فأكثر حسب الجنس وفئات العمر العريضة، 2014

Figure 4. 9 Jordanian Unemployed Persons Age 15+ Years by Sex and Broad Age Groups, 2014

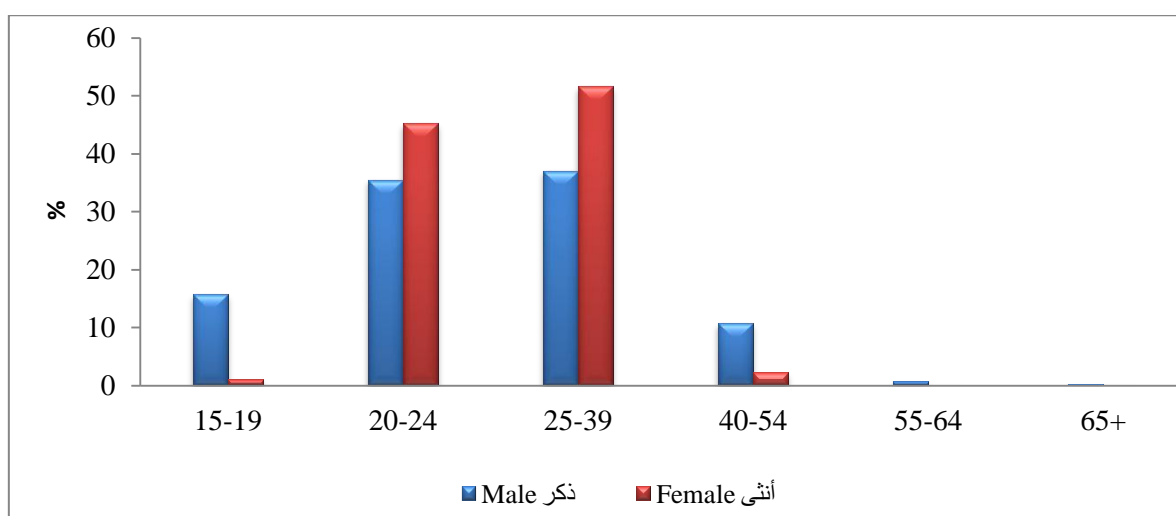

جدول 4. 27 المتعطلون الأردنيون ممن أعمارهم 15 سنة فأكثر حسب الجنس والمستوى التعليمي، 2014  
Table 4. 27 Jordanian Unemployed Persons Age 15+ Years by Sex and Educational Level, 2014

Educational Level	المجموع Total	أنثى Female	ذكر Male	المستوى التعليمي
Illiterate	0.5	0.1	0.6	أمي
Less Than Secondary	43.7	4.2	60.5	أقل من ثانوي
Secondary	7.3	1.0	9.9	ثانوي
Intermediate Diploma	7.9	14.7	5.1	دبلوم متوسط
Bachelor and Above	40.6	80.0	23.9	بكالوريوس فأعلى
<b>Total</b>	<b>5511</b>	<b>1640</b>	<b>3871</b>	<b>المجموع</b>
<b>Percentage</b>	<b>100.0</b>	<b>100.0</b>	<b>100.0</b>	<b>النسبة</b>

Source: Employment and Unemployment Survey - Annual Report 2014

المصدر: مسح العمالة والبطالة - التقرير السنوي 2014

شكل 4. 10 المتعطلون الأردنيون ممن أعمارهم 15 سنة فأكثر حسب الجنس والمستوى التعليمي، 2014  
Figure 4. 10 Jordanian Unemployed Persons Age 15+ Years by Sex and Educational Level, 2014

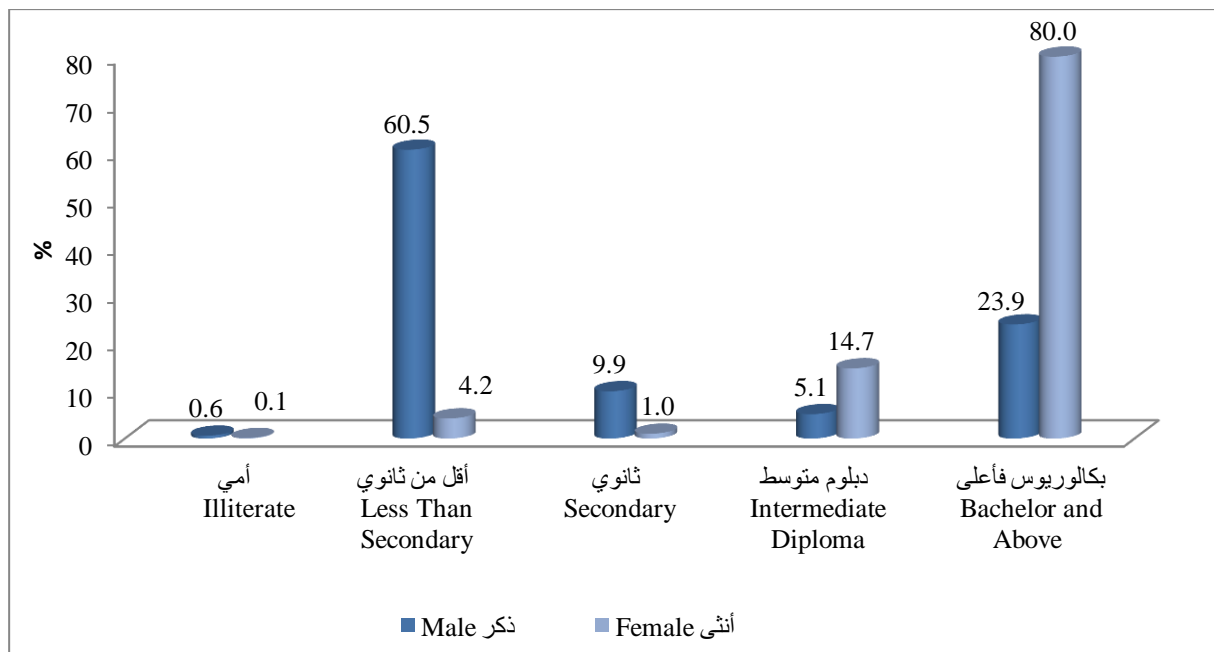



جدول 4. 28 الأفراد الذين أعمارهم 15 سنة فأكثر وحصلوا على عمل جديد أو تركوا العمل وصافي عدد الوظائف المستحدثة

حسب الجنس والجنسية وقطاع العمل والمهنة والنشاط الاقتصادي\*، 2013

Table 4. 28 Persons Age 15+ Years Who Joined New Job or Left it and Net Created Jobs by Sex, Nationality, Sector of Work, Occupation and Economic Activity\*, 2013

Sex, Nationality, Sector of Work, Occupation and Economic Activity	صافي عدد الوظائف Net jobs		ترك العمل Left job		عمل جديد New job		الجنس، الجنسية، قطاع العمل، المهنة والنشاط الاقتصادي
	%	العدد No	%	العدد No	%	العدد No.	
<b>Sex</b>							الجنس
Male	65.8	35292	84.5	23904	72.2	59196	ذكر
Female	34.2	18353	15.5	4394	27.8	22747	أنثى
<b>Nationality</b>							الجنسية
Jordanian	76.5	41042	89.7	25386	81.1	66429	أردني
Non-Jordanian	23.5	12603	10.3	2909	18.9	15512	غير أردني
<b>Sector of Work</b>							قطاع العمل
Public Sector	21.4	11487	28.7	8109	23.9	19596	قطاع عام
Private Sector	77.0	41321	70.7	20022	74.9	61343	قطاع خاص
Non-Governmental Institutions	1.6	838	0.6	165	1.2	1003	منظمات غير حكومية
<b>Occupation</b>							المهنة
Legislators, Senior Officials and Managers Professionals	25.5	13653	21.9	6196	24.2	19849	المشروعون وكبار الموظفين والمديرين الاختصاصيين
Technicians and associate professionals	3.7	1966	8.0	2254	5.1	4220	الفنيون ومساعدو الاختصاصيين
Clerical support workers	3.0	1619	4.0	1126	3.3	2745	الموظفون المكتبيون المساندون
Service and sales workers	32.7	17544	29.5	8356	31.6	25900	عاملو البيع والخدمات
Skilled agricultural, forestry and fishery workers	-0.1	-62	0.8	218	0.2	156	العمال المهرة في الزراعة والغابات وصيد الأسماك
Craft and related trades workers	17.7	9484	18.4	5198	17.9	14682	الحرفيون والمهن المرتبطة بهم
Plant and machine operators, and assemblers	4.8	2552	10.3	2908	6.7	5460	مشغلو المصانع والآلات وعمال التجميع
Elementary occupations	12.8	6887	7.2	2042	10.9	8929	العاملون في المهن الأولية
<b>Total</b>	<b>100.0</b>	<b>53645</b>	<b>100.0</b>	<b>28298</b>	<b>100.0</b>	<b>81943</b>	<b>المجموع</b>

Contd./...

Source: Job Creation Survey – Annual Analytical Report 2013

\*International Standard Industries Classification of all Economic Activities, ref.4

تابع/.....

المصدر: مسح فرص العمل المستحدثة – التقرير التحليلي السنوي 2013

\*التصنيف الصناعي الموحد للنشطة الاقتصادية، التفتيح الرابع

تابع/ جدول 28.4 الأفراد الذين أعمارهم 15 سنة فأكثر وحصلوا على عمل جديد أو تركوا العمل وصافي عدد الوظائف المستحدثة حسب الجنس والجنسية وقطاع العمل والمهنة والنشاط الاقتصادي\*، 2013

Contd. /Table 4.28 Persons Aged 15+ Years Who Joined New Job or Left it and Net Created Jobs by Sex, Nationality, Sector of Work, Occupation and Economic Activity\*, 2013

Sex, Nationality, Sector of Work, Occupation and Economic Activity	صافي عدد الوظائف Net jobs		ترك العمل Left job		عمل جديد New job		الجنس، الجنسية، قطاع العمل، المهنة والنشاط الاقتصادي
	%	العدد No.	%	العدد No.	%	العدد No.	
<b>Economic Activity</b>							النشاط الاقتصادي
Agriculture, forestry and fishing	0.6	325	1.5	436	0.9	761	الزراعة والحراثة وصيد الأسماك
Mining and quarrying	-0.2	-113	1.4	390	0.3	277	التعدين واستغلال المحاجر
Manufacturing	20.6	11055	16.7	4734	19.3	15789	الصناعات التحويلية
Electricity, gas, steam and air conditioning supply	0.3	164	0.8	218	0.5	382	إمدادات الكهرباء و الغاز والبخار وتكييف الهواء
Water supply, sewerage, waste management and remediation activities	-0.1	-57	0.4	108	0.1	51	إمدادات المياه، أنشطة المجاري، وإدارة النفايات (الفضلات) ومعالجتها
Construction	3.4	1840	7.8	2219	5.0	4059	التشييد
Wholesale and retail trade; repair of motor vehicles and motorcycles	18.4	9897	13.2	3726	16.6	13623	تجارة الجملة والتجزئة، إصلاح المركبات ذات المحركات والدراجات النارية
Transportation and storage	3.8	2023	7.2	2051	5.0	4074	النقل والتخزين
Accommodation and food service activities	4.4	2375	5.8	1646	4.9	4021	أنشطة الإقامة والخدمات الغذائية
Information and communication	1.2	642	2.9	831	1.8	1473	المعلومات والاتصالات
Financial and insurance activities	2.5	1354	0.9	261	2.0	1615	الأنشطة المالية وأنشطة التأمين
Real estate activities	0.5	280	0.1	28	0.4	308	الأنشطة العقارية
Professional, scientific and technical activities	1.7	908	1.7	479	1.7	1387	الأنشطة المهنية والعلمية والتقنية
Administrative and support service activities	3.8	2020	1.4	393	2.9	2413	أنشطة الخدمات الإدارية وخدمات الدعم
Public administration and defence; compulsory social security	13.3	7142	18.6	5255	15.1	12397	الإدارة العامة والدفاع، الضمان الاجتماعي، الإجباري
Education	10.3	5538	11.3	3189	10.7	8727	التعليم
Human health and social work activities	5.8	3108	5.3	1504	5.6	4612	أنشطة الصحة البشرية والخدمات الاجتماعية
Arts, entertainment and recreation	-0.1	-60	0.3	89	0.0	29	الفنون والترفيه والترويج
Other service activities	2.3	1251	1.6	455	2.1	1706	أنشطة الخدمات الأخرى
Activities of households as employers; undifferentiated goods and services-producing activities of households for own use	6.4	3410	0.5	147	4.3	3557	أنشطة الأسرة المعيشية كصاحب عمل، أنشطة الأسر المعيشية لإنتاج السلع وخدمات غير مميزة لاستعمالها الخاص
Activities of extraterritorial organizations and bodies	1.0	542	0.5	139	0.8	681	أنشطة المنظمات والهيات الخارجة عن نطاق الولاية الإقليمية
<b>Total</b>	<b>100.0</b>	<b>53645</b>	<b>100.0</b>	<b>28298</b>	<b>100.0</b>	<b>81943</b>	<b>المجموع</b>

Source: Job Creation Survey – Annual Analytical Report 2013

المصدر: مسح فرص العمل المستحدثة – التقرير التحليلي السنوي 2013

\*International Standard Industries Classification of all Economic Activities, ref.4

\*التصنيف الصناعي الموحد للأنشطة الاقتصادية، التفتيح الرابع

جدول 4. 29 صافي فرص العمل المستحدثة حسب الجنس، الجنسية وقطاع العمل، 2011 - 2013  
Table 4. 29 Net Created Jobs by Sex, Nationality and Sector of Work, 2011 - 2013

Sex, Nationality and Sector of Work	2013		2012		2011		الجنس، الجنسية وقطاع العمل
	%	العدد No.	%	العدد No.	%	العدد No.	
<b>Sex</b>							الجنس
Male	65.8	35292	71.0	35408	63.8	34376	ذكر
Female	34.2	18353	29.0	14497	36.2	19537	أنثى
<b>Nationality</b>							الجنسية
Jordanian	76.5	41042	86.8	43314	89.8	48417	أردني
Non-Jordanian	23.5	12603	13.2	6590	10.1	5497	غير أردني
<b>Sector of Work</b>							قطاع العمل
Public Sector	21.4	11487	32.4	16171	33.8	18248	قطاع عام
Private Sector	77.0	41321	67.0	33419	65.1	35114	قطاع خاص
Non-Governmental Institutions	1.6	838	0.6	315	1.0	551	منظمات غير حكومية
<b>Total</b>	<b>100.0</b>	<b>53645</b>	<b>100.0</b>	<b>49905</b>	<b>100.0</b>	<b>53913</b>	<b>المجموع</b>

Source: Job Creation Survey – Annual Analytical Report 2011 - 2013

المصدر: مسح فرص العمل المستحدثة - التقرير التحليلي السنوي 2011-2013



## 5. الزراعة

يشتمل هذا الفصل على بيانات عن إحصاءات المسوح الزراعية المختلفة التي أجرتها الدائرة في عام 2014.

### 1.5 الإحصاءات النباتية

يشمل هذا الجزء نتائج المسوح الزراعية التي قامت بها الدائرة لجمع بيانات عن المساحات المزروعة ومستلزمات الإنتاج النباتي، وعن كميات المحاصيل الحقلية والخضراوات والأشجار المثمرة لعام 2014. وتتضمن هذه المسوح إجراء مسح بالعينة في الأغوار للوحدات والحيازات الزراعية، وإجراء مسح بالعينة في المناطق المرتفعة. وقد تم جمع البيانات الإحصائية بأسلوب المقابلة المباشرة من خلال القيام بعدد من الجولات الميدانية.

### 2.5 الثروة الحيوانية

يشمل هذا الجزء نتائج المسوح بالعينة النصف سنوية للثروة الحيوانية حسب المحافظات والتي نفذت خلال عام 2014 باعتبار 2014/4/1 و2014/11/1 فترات مرجعية. كما يشمل معلومات عن أعداد الضأن والماعز والأبقار على مستوى المملكة للأعوام 2008-2014.

### 3.5 الأسعار الزراعية والأرقام القياسية للأسعار

يشمل هذا الجزء نتائج مسح الأسعار الزراعية ومعدّل التكاليف التسويقية وأسعار البيع في الأسواق المركزية وأسعار باب المزرعة للكميات المباعة من المحاصيل الزراعية لعام 2014، إضافة إلى الأرقام القياسية لأسعار باب المزرعة لعامي 2013-2014.

### 4.5 الاكتفاء الذاتي

يشمل هذا الجزء بيانات ومعلومات إحصائية عن الاكتفاء الذاتي لعام 2013.

#### مؤشرات رئيسية

- المساحة المزروعة بالمحاصيل الحقلية (بالألف دونم): 1385.5
- المساحة المزروعة بالخضراوات (بالألف دونم): 508.7
- المساحة المزروعة بالأشجار المثمرة (بالألف دونم): 845.3
- المجموع الكلي لعدد الضأن (بالألف): 2680.3
- المجموع الكلي لعدد الماعز (بالألف): 857.7
- المجموع الكلي لعدد الأبقار (بالألف): 69.4

## **5. Agriculture**

This Chapter includes data on different agricultural surveys conducted by the Department of Statistics in 2014.

### **5.1 Crops Statistics**

This section includes the results of the agricultural surveys conducted by the DoS for collecting data on cultivated areas, inputs and production of field crops, vegetables and fruit bearing trees during 2014. These surveys include a sample survey of agricultural holdings and farming units in the Ghor areas, in addition to sample surveys in the highlands. Data were collected using direct interview during several rounds.

### **5.2 Livestock**

This section includes the results at the governorate level, of the half annual livestock sample surveys conducted during 2014 which considered 1/4/2014 and 1/11/2014 as reference periods. It also includes data on the number of sheep, goats and cattle at the Kingdom level for the years 2008 – 2014.

### **5.3 Agricultural Prices and Price Indices**

This section includes the results of the Agricultural Prices Survey and average marketing costs, selling prices in central markets and farm – gate prices of sold quantities of crops for 2014. These results also include farm – gate price indices for the years 2013 – 2014.

### **5.4 Self-Sufficiency**

This section includes statistical data about self-sufficiency for 2013.

#### **Basic Indicators**

- Area planted with field crops (000 dunums): 1385.5
- Area planted with vegetables (000 dunums): 508.7
- Area planted with bearing trees (000 dunums): 845.3
- Total number of sheep (000): 2680.3
- Total number of goats (000): 857.7
- Total number of cattle (000): 69.4

جدول 1.1.5 المساحة المزروعة والمحصودة وإنتاج المحاصيل الحقلية في الأردن، 2014  
(المساحة: ألف دونم، الإنتاج: ألف طن)

Table 5.1. 1 Planted Area, Harvested Area and Production of Field Crops in Jordan, 2014 (Area: 000 Dunum, Production: 000 Ton)

Crop	الإنتاج Production	المساحة المحصودة Harvested Area	المساحة المزروعة Planted Area	المحصول
Wheat	27,452	230,183	266,788	قمح
Barley	38,873	381,393	1,000,654	شعير
Lentils	148	1,858	2,082	عدس
Chick-Peas	1,887	7,168	8,358	حمص
Maize	9,467	5,847	5,847	ذرة صفراء
Clover Trifol	277,168	66,833	66,833	برسيم
Vetch-Common, Vech	10,308	19,668	25,851	بيقيا وكرسنة
Others	16,834	8,967	9,089	أخرى
<b>Total</b>	<b>382,138</b>	<b>721,916</b>	<b>1,385,500</b>	<b>المجموع</b>

Source: Department of Statistics/Annual Agriculture Surveys 2014

المصدر: دائرة الإحصاءات العامة/ المسوح الزراعية السنوية 2014

جدول 2.1.5 مساحة وإنتاج الخضراوات في الأردن، 2014 (المساحة: ألف دونم، الإنتاج: ألف طن)  
Table 5.1. 2 Area and Production of Vegetables in Jordan, 2014  
(Area: 000 Dunum, Production: 000 Ton)

Crop	المجموع		صيفي		شتوي		المحصول
	الإنتاج Production	المساحة Area	الإنتاج Production	المساحة Area	الإنتاج Production	المساحة Area	
Tomatoes	744,602	145,641	323,971	74,713	420,631	70,928	بندوره
Squash	60,002	26,827	28,029	12,147	31,973	14,680	كوسا
Eggplants	80,680	25,573	30,391	13,572	50,290	12,001	باذنجان
Cucumber	279,017	23,427	123,278	11,375	155,739	12,052	خيار
Potatoes	204,084	63,893	103,099	29,429	100,985	34,463	بطاطا
Cabbage	20,362	4,936	8,074	1,838	12,288	3,098	ملفوف
Cauliflower	78,506	25,065	29,360	9,118	49,145	15,947	زهرة
Hot Pepper	3,099	5,470	1,587	2,843	1,512	2,627	فلفل حار
Sweet Pepper	63,004	13,730	16,399	3,452	46,605	10,278	فلفل حلو
Broad Beans	10,274	19,573	555	954	9,719	18,619	فول اخضر
String Beans	4,682	6,382	3,697	4,991	985	1,391	فاصوليا
Peas	3,570	6,209	252	178	3,317	6,030	بازيلا
Cow-Peas	173	298	170	291	3	7	لوبييا
Jews Mallow	25,737	9,924	25,027	9,620	710	304	ملوخية
Okra	4,224	11,685	4,123	11,579	100	106	باميا
Lettuce	50,835	13,225	19,258	5,098	31,577	8,127	خس
Sweet Melon	41,762	14,190	41,127	13,990	634	200	شمام
Water Melon	127,910	34,238	127,910	34,238	0	0	بطيخ
Spinach	1,216	361	151	42	1,065	319	سبانخ
Onion Green	5,090	6,079	806	323	4,284	5,757	بصل أخضر
Onion Dry	36,885	12,509	6,908	1,708	29,976	10,801	بصل جاف
Snake Cucumber	593	1,720	534	1,444	58	276	فقوس
Turnip	2,801	714	1,129	257	1,672	457	لفت
Carrot	19,305	4,429	5,913	1,159	13,392	3,270	جزر
Parsley	10,236	3,736	6,393	2,275	3,843	1,462	بقدونس
Radish	15,953	10,853	13,798	9,238	2,155	1,615	فجل
Others	35,478	18,003	17,477	8,905	18,001	9,098	أخرى
<b>Total</b>	<b>1,930,076</b>	<b>508,687</b>	<b>939,415</b>	<b>264,777</b>	<b>990,661</b>	<b>243,910</b>	<b>المجموع</b>

Source: Department of Statistics/ Annual Agriculture Surveys 2014

المصدر: دائرة الإحصاءات العامة/ المسوح الزراعية السنوية 2014

جدول 1.5. 3 مساحة وعدد وإنتاج الأشجار المثمرة في الأردن، 2014  
(المساحة: ألف دونم، عدد الأشجار: ألف شجرة، الإنتاج: ألف طن)

Table 5.1. 3 Area, Number, and Production of Bearing Trees in Jordan, 2014  
(Area: 000 Dunum, Numbers: 000 Tree, Production: 000 Ton)

Crop	الإنتاج Production	عدد الأشجار المثمرة Number of Bearing Trees	عدد الأشجار الكلي Total Number of Trees	المساحة Area	المحصول
Citrus fruits	95,215	1,916,621	2,106,940	63,192	حمضيات
Olives	155,764	8,045,814	11,690,464	626,558	زيتون
Grapes	34,571	1,930,330	2,552,412	38,055	عنب
Fig	927	46,257	46,953	1,929	تين
Almonds	2,143	102,266	102,301	3,094	لوز
Peach	32,012	1,018,225	1,034,546	19,205	دراق
Plums, pruns	4,495	200,426	203,376	5,581	خوخ وبرقوق
Apricots	8,112	309,491	332,558	9,158	مشمش
Apple	39,902	1,514,961	1,574,479	23,895	تفاح
Pomegranate	4,413	65,186	86,796	2,474	رمان
Pears	2,736	179,421	183,803	3,346	أجاص
Guava	1,105	41,135	70,677	2,385	جوافة
Date-palm	9,764	184,798	330,032	22,220	نخيل
Bananas	37,489	607,517	936,667	8,702	موز
Others	25,541	1,142,955	1,291,087	15,463	أخرى
<b>Total</b>	<b>454,189</b>	<b>17,305,400</b>	<b>22,543,091</b>	<b>845,258</b>	<b>المجموع</b>

Source: Department of Statistics/ Annual Agriculture Surveys 2014

المصدر: دائرة الإحصاءات العامة/ المسوح الزراعية السنوية 2014

جدول 1.2.5 عدد الضأن والماعز والأبقار في الأردن كما هو في 11/1 من أعوام 2008-2014 (ألف رأس)  
Table 5.2. 1 Number of Sheep, Goats and Cattle in Jordan as it was on 1/11 for the Years  
2008-2014 (Thousand head)

أبقار Cattle	ماعز Goats	ضأن Sheep	السنة Year
79.4	1083.3	2493.4	2008
64.5	919.7	2071.0	2009
65.5	751.7	2175.7	2010
67.6	752.2	2264.6	2011
68.5	792.0	2234.0	2012
69.7	836.5	2311.1	2013
69.4	857.7	2680.3	2014

Source: Department of Statistics/ Annual Agriculture Surveys 2014

المصدر: دائرة الإحصاءات العامة/ المسوح الزراعية السنوية 2014



جدول 2.5. 2 عدد الضأن والماعز والأبقار حسب المحافظات كما هو في 2014/4/1 (ألف رأس)  
Table 5.2. 2 Number of Sheep, Goats and Cattle by Governorate as in 1/4/2014  
(Thousand head)

Governorate	أبقار Cattle	ماعز Goats	ضأن Sheep	المحافظة
Amman	7.9	120.8	550.3	العاصمة
Balqa	3.3	96.8	183.8	البلقاء
Zarqa	28.1	54.0	217.7	الزرقاء
Madaba	0.60	78.5	207.4	مادبا
Irbid	14.3	90.9	291.5	اريد
Mafraq	11.0	104.8	694.7	المفرق
Jarash	1.5	48.0	15.0	جرش
Ajloun	2.2	63.2	25.0	عجلون
Karak	0.70	106.8	351.7	الكرك
Tafiela	0.10	40.1	112.1	الطفيلة
Ma'an	0.10	82.8	148.9	معان
Aqaba	0.0	42.3	19.9	العقبة
<b>Total</b>	<b>69.8</b>	<b>929.0</b>	<b>2818.0</b>	<b>المجموع</b>

Source: Department of Statistics/ Annual Agriculture Surveys 2014

المصدر: دائرة الإحصاءات العامة/ المسوح الزراعية السنوية 2014

خارطة 1.2.5. 1 عدد الضأن والماعز والأبقار حسب المحافظات كما هو في 2014/4/1 (ألف رأس)

MAP 5.2. 1 Number of Sheep, Goats and Cattle by Governorate as in 1/4/2014 (Thousand head)

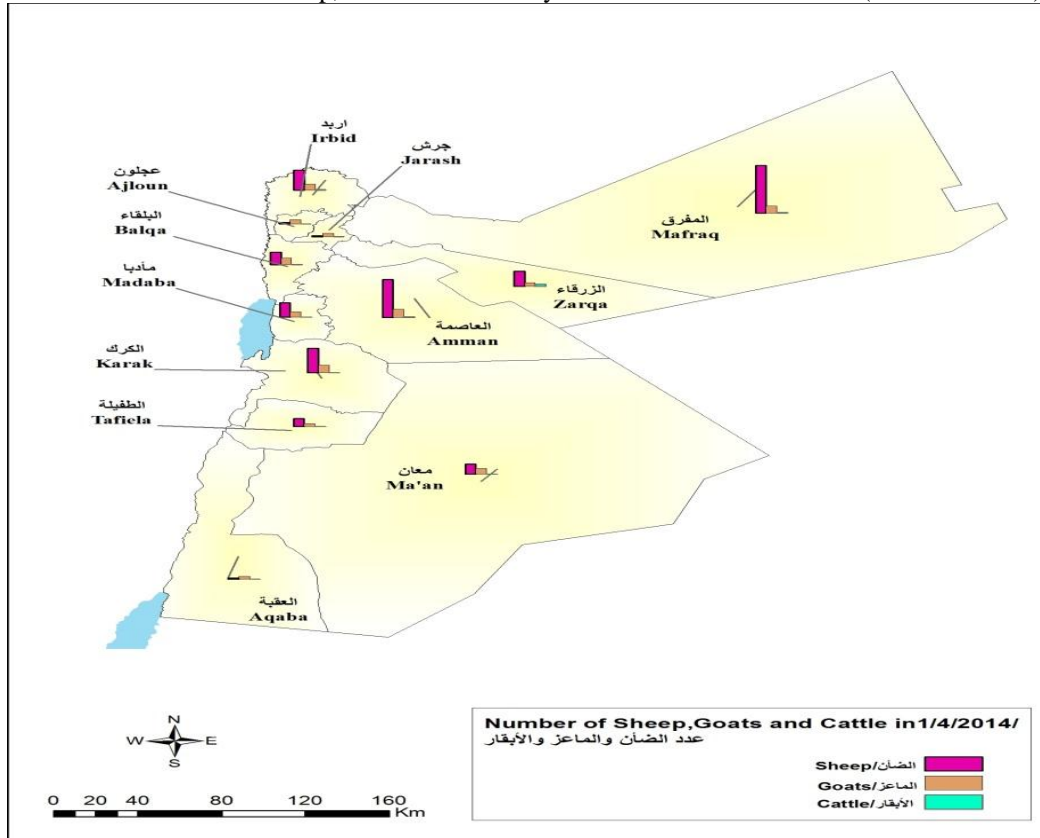

جدول 2.5. 3 عدد الضأن والماعز والأبقار حسب المحافظات كما هو في 2014/11/1 (ألف رأس)  
Table 5.2. 3 Number of Sheep, Goats and Cattle by Governorate as in 1/11/2014 (Thousand head)

Governorate	أبقار Cattle	ماعز Goats	ضأن Sheep	المحافظة
Amman	7.9	110.3	496.3	العاصمة
Balqa	3.5	93.1	183.0	البلقاء
Zarqa	28.5	51.6	206.1	الزرقاء
Madaba	0.45	77.8	206.5	مادبا
Irbid	14.2	85.4	286.1	اريد
Mafraq	11.0	93.8	673.8	المفرق
Jarash	1.6	47.6	15.2	جرش
Ajloun	1.5	58.9	24.6	عجلون
Karak	0.44	88.5	317.2	الكرك
Tafiela	0.11	36.3	111.2	الطفيلة
Ma'an	0.20	76.9	145.0	معان
Aqaba	0	37.5	15.3	العقبة
<b>Total</b>	<b>69.4</b>	<b>857.7</b>	<b>2680.3</b>	<b>المجموع</b>

Source: Department of Statistic/ Annual Agriculture Surveys2014

المصدر: دائرة الإحصاءات العامة/ المسوح الزراعية السنوية 2014

خارطة 2.5. 2 عدد الضأن والماعز والأبقار حسب المحافظات كما هو في 2014/11/1 (ألف رأس)  
MAP 5.2. 2 Number of Sheep, Goats and Cattle by Governorate as in 1/11/2014 (Thousand head)

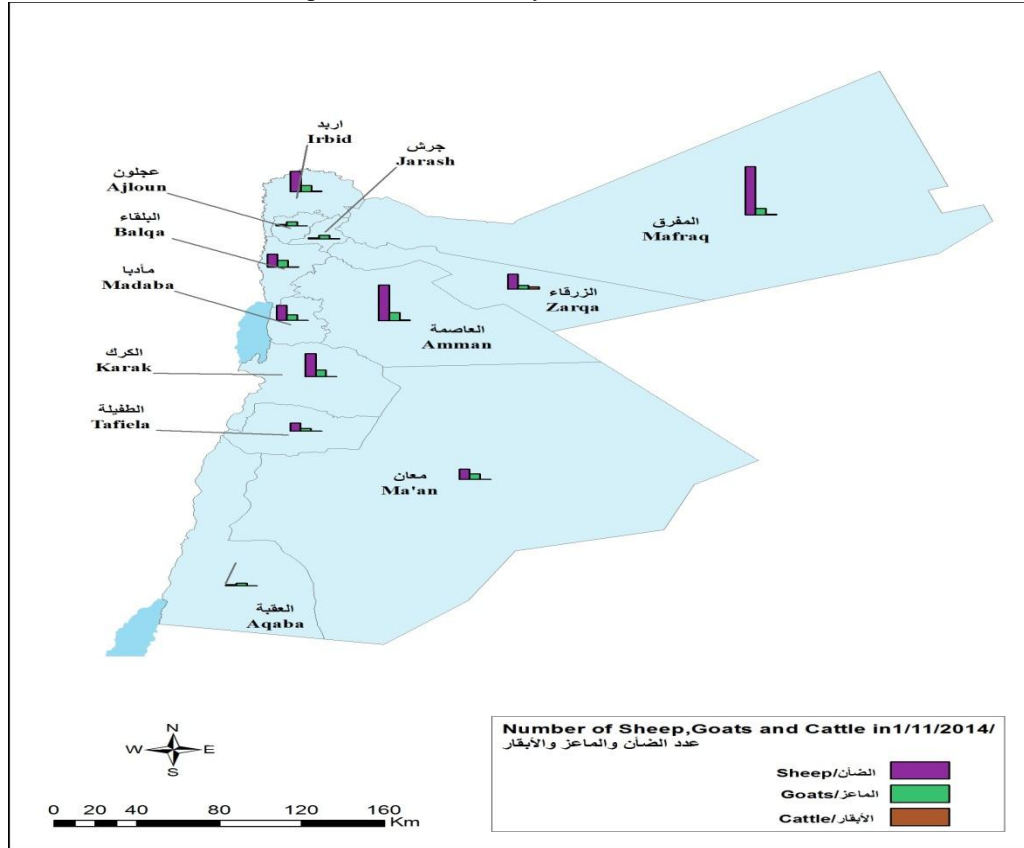

جدول 1.3.5 التكاليف التسويقية وأسعار البيع في الأسواق المركزية وأسعار باب المزرعة للكميات المباعة من المحاصيل الزراعية 2014 (فلس/كغم)\*  
Table 5.3. 1 Marketing Costs, Selling Prices in Central Markets and Farm-Gate Prices of Sold Quantities of Crops, 2014 (Fils/K.g)\*

Crop	Prices		Average Marketing Costs				المحصول	
	أسعار باب المزرعة Farm Gate Prices	الأسعار أسعار الأسواق المركزية Central Market Prices	تكاليف التسويق الكلية Total Marketing Costs	السوق* Market*	النقل Transportation	التحميل Loading		العبوات Packs
Tomatoes	190.5	238.5	48.0	18.6	16.4	1.5	11.6	بندورة
Eggplants	242.7	318.6	76.0	25.5	17.9	2.1	30.5	بازنجان
Potatoes	303.6	368.4	64.8	27.5	13.1	1.9	22.2	بطاطا
Squash	282.1	360.8	78.8	26.1	16.8	2.0	33.9	كوسا
Cucumber	241.4	296.0	54.6	21.0	8.9	1.9	22.9	خيار
Cabbage	110.7	141.7	31.0	12.1	9.7	1.5	7.7	ملفوف
Cauliflower	231.3	291.8	60.5	24.3	12.2	1.8	22.2	زهرة
Hot Pepper	338.9	448.4	109.5	29.3	28.6	2.4	49.3	فلفل حار
Sweet Pepper	343.2	439.8	96.6	29.4	24.6	2.3	40.2	فلفل حلو
Broad Beans	655.9	774.5	118.7	50.6	25.2	1.8	41.0	فول أخضر
String Beans	767.4	906.0	138.6	56.6	29.6	2.0	50.4	فاصوليا
Radish	208.0	276.2	68.2	21.5	32.6	1.5	12.5	فجل
Okra	1655.1	1884.9	229.7	113.2	50.3	2.2	64.1	باميا
Lemons	408.6	505.9	97.3	38.8	20.1	1.5	36.9	ليمون
Orange	353.6	444.8	91.2	36.0	17.7	1.5	36.0	برتقال
Clementines	323.1	406.1	83.0	31.4	14.2	1.5	35.9	كلمنتينا
Apple	491.8	614.6	122.8	44.5	28.9	1.5	47.9	تفاح
Maize	216.5	289.6	73.1	25.0	18.9	1.5	27.6	ذرة صفراء

Source: Department of Statistics/ Annual Agriculture Surveys 2014

\* Market cost includes Market and broker fees

المصدر: دائرة الإحصاءات العامة/ المسوح الزراعية السنوية 2014

\* تكاليف السوق تشمل رسم السوق ورسم الوسيط

جدول 3.5. 2 الأرقام القياسية لأسعار باب المزرعة 2013 - 2014 (2007 = 100)\*  
Table 5.3. 2 Farm Gate Price Indices 2013- 2014 (2007 = 100)\*

Crop	2014	2013	المحصول
All Products	146.9	142.6	جميع المحاصيل
Tomatoes	168.7	180.3	بندورة
Eggplants	213.6	165.7	باذنجان
Potatoes	129.1	149.8	بطاطا
Squash	132.9	120.7	كوسا
Cucumber	115.6	120.5	خيار
Cabbage	100.5	72.9	ملفوف
Cauliflower	134.4	95.8	زهرة
Hot Pepper	136.7	124.6	فلفل حار
Sweet Pepper	162.1	154.3	فلفل حلو
Broad Beans	321.0	194.9	فول أخضر
String Beans	178.2	154.5	فاصوليا
Water Melon	131.7	125.3	بطيخ
Sweet Melon	70.6	86.3	شمام
Spinach	131.2	100.3	سبانخ
Carrot	177.2	199.2	حزر
Onion (Dry)	209.4	160.1	بصل جاف
Lemons	170.0	161.2	ليمون
Orange	105.9	110.4	برتقال
Apple	189.7	184.1	تفاح
Peach	173.6	182.9	دراق
Bananas	116.7	112.3	موز
Maize	171.1	129.2	ذرة صفراء

Source: Department of Statistics/ Annual Agriculture Surveys

المصدر: دائرة الإحصاءات العامة/ المسوح الزراعية السنوية

\* Base year (2007)

\* سنة الأساس (2007)

جدول 1.4.5 نسبة الاكتفاء الذاتي\* من المواد الغذائية، 2013  
Table 5.4. 1 Self-Sufficiency Ratio\* (SSR) of Food Items, 2013

Items	الاكتفاء الذاتي % SSR	إجمالي الصادرات (طن) Total Exports (Ton)	الواردات (طن) Imports (Ton)	الإنتاج (طن) Production (Ton)	السلعة
Wheat	3.3	0	833,413	28,517	القمح
Rice	0	1,273	150,634	0	الأرز
Barley	4.2	198	927,168	40,915	الشعير
Potatoes	62.1	11,587	74,550	103,224	البطاطا
Sugar	0	5,863	304,694	0	السكر
Beans	0	229	2,709	0	الفاصولياء
Chick Peas	2	978	36,774	719	الحمص
Lentils	2	216	10,833	214	العدس
Olives	106.8	8,142	0	128,186	الزيتون
Olives, Preserved	117.3	5,053	2,173	19,565	زيتون محفوظ
Olives Oil	109.8	1,707	1.10	19,077	زيت الزيتون
Tomatoes	337.4	611,519	0	869,138	البندوره
Oranges	58.4	6,896	35,435	39,993	البرتقال
Lemons	70.3	2,984	14,306	26,791	الليمون
Coffee	0	4,162	28,383	0	القهوه
Tea	0	323	5,787	0	الشاي
Beef	11.8	12,101	62,793	6,786	لحوم الأبقار
Mutton	32.4	13,161	35,841	10,854	لحوم الضأن
Goat Meats	54.1	376	3,919	4,184	لحوم الماعز
Chicken Meats	77.7	22,942	75,274	182,264	لحوم الدجاج
Cow Milk	100	0	0	307,142	الحليب الطازج
Table Eggs	96.3	18	1,682	43,274	بيض المائدة
Fish	6.4	1,954	20,048	1,233	الأسماك

Source: Department of Statistics 2013

المصدر: دائرة الإحصاءات العامة 2013

\* Self Sufficiency is the Capability of Countries to Provide food needs from Local Production

\* الاكتفاء الذاتي هو قدرة الدول على توفير الاحتياجات الغذائية من الإنتاج المحلي

شكل 1.4.5 نسبة الاكتفاء الذاتي من المواد الغذائية، 2013  
Figure 5.4. 1 Self-Sufficiency Ratio (SSR) of Food Items, 2013

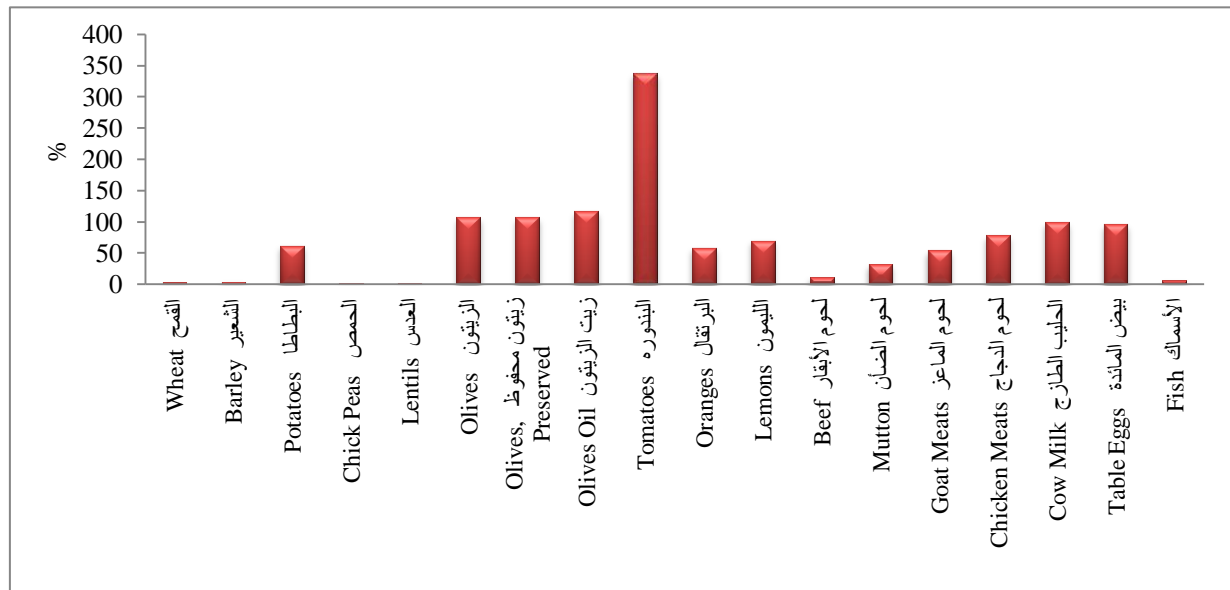



## 6. البيئة والمياه

### 1.6 البيئة

يشمل هذا الفصل بيانات ومعلومات احصائية بيئية مصدرها المسوح البيئية التي تجريها الدائرة سنوياً ومن السجلات الإدارية. وتشمل هذه المسوح مسح البيئة لأنشطة الصناعات الكيماوية والبلاستيك والمطاط وأنشطة الفنادق والتعليم والمالية والتأمين وصيانة البرمجيات وقطاع الخدمات الطبية (المستشفيات) والبلديات. وتهدف مسح البيئة إلى جمع وتوفير بيانات تتعلق بكميات المياه المستخدمة في القطاعات المختلفة والمياه العادمة الناتجة والنفايات المتولدة عن كل قطاع والطاقة المستخدمة وكذلك النفقات البيئية التي يتحملها كل قطاع. وتقوم الدائرة بنشر البيانات التفصيلية لهذه المسوح السنوية في نشرة خاصة لإحصاءات البيئة.

### 2.6 المياه

تعتبر وزارة المياه والري المصدر الرئيسي لبيانات التزويد المائي للأغراض المنزلية والبلدية والصناعية. وتجدر الإشارة إلى أن كميات التزويد المائي للأغراض المنزلية والبلدية قد ارتفعت في عام 2013 بنسبة 8.2% بالمقارنة مع عام 2012. واستحوذت محافظة العاصمة على 41.3% من المجموع الكلي لكميات التزويد المائي في عام 2013، تليها محافظة الزرقاء بنسبة بلغت 14.7%.

### مؤشرات رئيسية

- النفقات البيئية في قطاع البلديات لعام 2013: 55.6 مليون دينار.
- بلغ عدد حرائق الغابات لعام 2013: 64 حريقاً تضررت منه 2909 شجرة بمساحة 2711.0 دونماً.
- كمية النفايات الصلبة من البلديات لعام 2013: 2.6 مليون طن.
- الرسوم التي تتقاضاها البلديات لجمع ونقل النفايات من مختلف القطاعات لعام 2013: 30.4 مليون دينار.
- بلغت نسبة التخلص من النفايات الإلكترونية (الكمبيوترات والشاشات والطابعات ... الخ) عن طريق البيع خلال الفترة 2006-2013: 49.9%.
- بلغت نسبة التخلص من النفايات الإلكترونية (البطاريات وعبوات الأحبار ... الخ) عن طريق مكبات النفايات لمختلف النفايات الإلكترونية الناتجة لعام 2013: 94.8%.
- التزويد المائي لعام 2013: 367.4 مليون متر مكعب.
- نسبة التغير في التزويد المائي في المملكة بين عامي 2012 و2013: 8.2%.

## **6. Environment and Water**

### **6.1 Environment**

This chapter includes environmental statistical data from environmental surveys conducted annually by the DoS and from administrative records. These surveys include environmental survey for Manufacturing of Chemicals, Plastic and Rubber Activities, Hotels and Educations, Financial, Insurance Sector and Maintenance of Software, Medical Services (Hospitals) and Municipalities. The overall aim of these surveys is to collect and provide data about water consumption, waste water, generated waste and environmental expenditures per sector. The DOS publishes the detailed data of these annual Surveys in a specialized Environment Statistical Report.

### **6.2 Water**

Data on water supply for household, municipal and industrial purposes are obtained from the Ministry of Water and Irrigation. It is to be noticed that water supply for household and municipal purposes increased in 2013 by 8.2% compared with 2012. Amman Governorate received 41.3% of the total supply in 2013, followed by Zarqa Governorate which received 14.7%.

#### **Basic Indicators**

- Environmental Expenditures by Municipalities in 2013: 55.6 Million JD
- Number of Forest Fires 2013: 64, Number of Damaged Trees: 2909 and Area Damaged: 2711.0 (Dunum).
- Quantity of Solid Waste of Municipalities 2013: 2.6 Million Ton
- Fees of Solid Waste collection and Transport from all sectors 2013: 30.4 Million JD.
- The percentage of electronic wastes Disposal (Computers, Screens, Printers ... etc.) is sold during the period 2006-2013 by: 49.9%
- The percentage of electronic wastes Disposal (Batteries, Cartridges, ... etc.) is sold 2013 were Disposed in Dumps by 94.8%
- Water Supply for 2013: 367.4 M.C.M.
- Percentage Change of Water Supply between 2012 & 2013: 8.2%.



جدول 1. 1.6 عدد المبيدات المسجلة والكمية المستوردة حسب النوع، 2013 (طن متري)  
Table 6.1. 1 No. of Registered Pesticides and Quantity Imported by Kind, 2013 (M. Ton)

Kind	الكمية المستوردة Quantity Imported	عدد المبيدات المسجلة No. of Registered Pesticides	النوع
Insecticides	316.9	231	المبيدات الحشرية
Fungicides	443.9	191	المبيدات الفطرية
Acricides	81.6	62	مبيدات العناكب
Herbicides	133.6	30	مبيدات الأعشاب
Soil, Store & Seed Fumigant	63.3	14	معقمات التربة والبذور والمخازن
Public Health	56.6	52	مبيدات الصحة العامة
Oil	90.2	9	الزيوت
Rodenticides & Molluscicides	11.8	13	مبيدات القوارض والقواقع
<b>Total</b>	<b>1197.9</b>	<b>602</b>	<b>المجموع</b>

Source: Ministry of Agriculture

المصدر: وزارة الزراعة

جدول 2. 1.6 مستلزمات جمع ونقل النفايات الصلبة حسب الإقليم، 2013  
Table 6.1. 2 Requirements of Solid Wastes Collection and Transport by Region, 2013

Region	أخرى (براميل) Other (Barrels)	العاملون في حماية البيئة Environmental protection employees			وسائط النقل Transport Vehicles	عدد الحاويات Number of Containers	الإقليم
		المجموع Total	حماية البيئة Protection	جمع Collection			
Central	41015	7268	638	6630	737	49077	الوسط
North	19110	829	49	780	181	10670	الشمال
South	31706	2429	28	2401	348	12660	الجنوب
<b>Total</b>	<b>91831</b>	<b>10526</b>	<b>715</b>	<b>9811</b>	<b>1266</b>	<b>72407</b>	<b>المجموع</b>

Source: Department of Statistics/ Municipalities Survey 2013

المصدر: دائرة الإحصاءات العامة / مسح البلديات 2013

جدول 3.1.6 كمية النفايات الصلبة من البلديات حسب الإقليم وأسلوب التخلص، 2013 (طن)  
Table 6.1. 3 Quantity of Solid Wastes of Municipalities by Region and Disposal Method, 2013(Ton)

Region	استخدامات زراعية Agricultural Uses	حرق في مناطق مفتوحة Burning in Open Areas	طمر Burial	مكب عام Dump	المجموع Total	الإقليم
Central	1825	9125	7300	1520225	1538475	الوسط
North	0.0	0.0	0.0	802635	802635	الشمال
South	0.0	0.0	4380	220825	225205	الجنوب
<b>Total</b>	<b>1825</b>	<b>9125</b>	<b>11680</b>	<b>2543685</b>	<b>2566315</b>	<b>المجموع</b>

Source: Department of Statistics/ Municipalities Survey 2013

المصدر: دائرة الإحصاءات العامة / مسح البلديات 2013

جدول 4.1.6 رسوم النفايات التي تتقاضاها البلديات حسب الإقليم والقطاع، 2013 (دينار أردني)  
Table 6.1. 4 Fees of Solid Wastes Collection by Region and Sector, 2013 (JD)

Region	المنزلي Household	الإنشاءات Construction	الخدمات Services	التجارة Trade	الصناعة Industry	الإقليم
Central	16302537	272056	2823282	289777	3501406	الوسط
North	547818	103326	8650	189694	119070	الشمال
South	5064868	99221	68411	719265	255951	الجنوب
<b>Total</b>	<b>21915223</b>	<b>474603</b>	<b>2900343</b>	<b>1198736</b>	<b>3876427</b>	<b>المجموع</b>

Source: Department of Statistics / Municipalities Survey 2013

المصدر: دائرة الإحصاءات العامة/ مسح البلديات 2013

جدول 5.1.6 النفقات البيئية في قطاع البلديات حسب الإقليم والوسط البيئي ونوع الإنفاق ومصدر التمويل، 2013 (دينار)

Table 6.1. 5 Environmental Expenditure in Municipal Sector by Region, Environmental Domain, and Source of Finance, 2013 (JD)

Environmental Domain \ Region	Financial Sources مصادر التمويل			Type of Expenditures نوع الانفاق			الوسط البيئي / الإقليم
	منح من مصادر أخرى Other Grants	منح من الحكومة GOV. Grants	ذاتي Own Sources	المجموع Total	النفقات الرأسمالية Capital Expense	النفقات الجارية Current Expenses	
<b>Central Region</b>							<b>إقليم الوسط</b>
<b>Waste Management</b>	<b>398</b>	<b>0.0</b>	<b>51868762</b>	<b>51869160</b>	<b>819308</b>	<b>43548938</b>	<b>إدارة النفايات</b>
Treatment of Waste	0.0	0.0	30181675	<b>30181675</b>	0.0	30181675	معالجة النفايات
Purchase of Vehicles	0.0	0.0	4578050	<b>4578050</b>	206050	4372	شراء وسائل النقل
Fuel	0.0	0.0	8472592	<b>8472592</b>	610122	7862470	المحروقات
Maintenance Cost	0.0	0.0	5500421	<b>5500421</b>	0.0	5500421	كلفة الصيانة
Purchase of Containers	398	0.0	3136024	<b>3136422</b>	3136	0.0	شراء حاويات
<b>Activities to Protect Public Parks</b>	<b>0.0</b>	<b>7400</b>	<b>1440766</b>	<b>1448166</b>	<b>0.0</b>	<b>1448166</b>	<b>أنشطة حماية المنتزهات العامة</b>
Trees Plantation	0.0	7400	1440766	1448166	0.0	1448166	زراعة الأشجار
<b>Environmental Research &amp; Development</b>	<b>0.0</b>	<b>0.0</b>	<b>2000</b>	<b>2000</b>	<b>0.0</b>	<b>2000</b>	<b>أنشطة الأبحاث والتطوير</b>
Waste Studies	0.0	0.0	2000	2000	0.0	2000	دراسات النفايات
<b>Environmental Protection Activities n.e.c.</b>	<b>0.0</b>	<b>13054</b>	<b>429933</b>	<b>442987</b>	<b>0.0</b>	<b>442987</b>	<b>أنشطة حماية البيئة غير المصنفة في مكان آخر</b>
Training Courses	0.0	0.0	13755	13755	0.0	13755	دورات تدريبية
Spraying Pesticides	0.0	13054	416178	429232	0.0	429232	رش المبيدات
<b>Total</b>	<b>398</b>	<b>20454</b>	<b>53741461</b>	<b>53762313</b>	<b>0.0</b>	<b>45442091</b>	<b>المجموع</b>

Contd./...

تابع/...

Source: Department of Statistics /Municipalities Survey 2013

المصدر: دائرة الإحصاءات العامة/ مسح البلديات 2013

تابع/ جدول 5.1.6 النفقات البيئية في قطاع البلديات حسب الإقليم والوسط البيئي ونوع الإنفاق ومصدر التمويل، 2013 (دينار)  
 Contd.\ Table 6.1.5 Environmental Expenditure in Municipal Sector by Region, Environmental Domain, and Source of Finance, 2013 (JD)

Environmental Domain\ Region	Financial Sources مصادر التمويل			Type of Expenditures		نوع الانفاق	الوسط البيئي / الإقليم
	منح من مصادر أخرى Other Grants	منح من الحكومة GOV. Grants	ذاتي Own Sources	المجموع Total	النفقات الرأسمالية Capital Expense	النفقات الجارية Current Expenses	
<b>North Region إقليم الشمال</b>							
<b>Waste Management</b>	<b>398.0</b>	<b>86.6</b>	<b>1809608.9</b>	<b>1810093.5</b>	<b>819308.4</b>	<b>1809257</b>	<b>إدارة النفايات</b>
Treatment of Waste	0.0	0.0	20.0	20	0.0	20	معالجة النفايات
Purchase of Vehicles	0.0	72.0	100.0	172	0.0	172	شراء وسائل النقل
Fuel	0.0	0.0	3034.5	3034.5	0.0	3034.5	المحروقات
Maintenance Cost	0.0	14.6	1806016.4	180603.1	0.0	1806031	كلفة الصيانة
Purchase of Containers	398.0	0.0	438.0	836.0	836	0.0	شراء حاويات
<b>Activities to Protect Public Parks</b>	<b>0.0</b>	<b>5.0</b>	<b>16.2</b>	<b>21.0</b>	<b>0.0</b>	<b>21.2</b>	<b>أنشطة حماية المتنزهات العامة</b>
Trees Plantation	0.0	5.0	16.2	21.0	0.0	21.2	زراعة الأشجار
<b>Environmental Protection Activities n.e.c.</b>	<b>0.0</b>	<b>0.0</b>	<b>62.5</b>	<b>62.5</b>	<b>1.0</b>	<b>61.5</b>	<b>أنشطة حماية البيئة غير المصنفة في مكان آخر</b>
Spraying Pesticides	0.0	0.0	62.5	62.5	1.0	61.5	رش المبيدات
<b>Total</b>	<b>398.0</b>	<b>91.6</b>	<b>1809687.7</b>	<b>1810177.2</b>	<b>837.0</b>	<b>1809340.2</b>	<b>المجموع</b>
<b>South Region إقليم الجنوب</b>							
<b>Waste Management</b>	<b>0.0</b>	<b>57.8</b>	<b>1438.7</b>	<b>1496.8</b>	<b>195.1</b>	<b>1301.3</b>	<b>إدارة النفايات</b>
Treatment of Waste	0.0	0.0	12.2	12.5	0.0	12.2	معالجة النفايات
Purchase of Transport	0.0	13.8	32.5	46.3	46.3	0.0	شراء وسائل النقل
Fuel	0.0	0.0	851.7	851.7	0.0	851.7	المحروقات
Maintenance Cost	0.0	0.0	437.4	437.4	0.0	437.4	كلفة الصيانة
Purchase of Containers	0.0	44.0	104.9	148.9	148.9	0.0	شراء حاويات
<b>Activities to Protect Public Parks</b>	<b>0.0</b>	<b>0.0</b>	<b>7.0</b>	<b>7.0</b>	<b>0.0</b>	<b>7.0</b>	<b>أنشطة حماية المتنزهات العامة</b>
Trees Plantation	0.0	0.0	7.0	7.0	0.0	7.0	زراعة الأشجار
<b>Environmental Protection Activities n.e.c.</b>	<b>0.0</b>	<b>0.0</b>	<b>77.9</b>	<b>77.9</b>	<b>0.0</b>	<b>77.9</b>	<b>أنشطة حماية البيئة غير المصنفة في مكان آخر</b>
Training Courses	0.0	0.0	3.9	3.9	0.0	3.9	دورات تدريبية
Spraying Pesticides	0.0	0.0	74.0	74.0	0.0	74.0	رش المبيدات
<b>Total</b>	<b>0.0</b>	<b>57.8</b>	<b>1523.6</b>	<b>1581.7</b>	<b>195.1</b>	<b>1386.2</b>	<b>المجموع</b>
<b>Total Environmental Expenditures</b>	<b>796</b>	<b>20603</b>	<b>55552672</b>	<b>55574072</b>	<b>820341</b>	<b>47252817</b>	<b>مجموع الانفاق الكلي</b>

Source: Department of Statistics /Municipalities Survey 2013

المصدر: دائرة الإحصاءات العامة/ مسح البلديات 2013

جدول 6.1.6 كمية ونوع المخلفات الإلكترونية والكهربائية الناتجة عن القطاعات الاقتصادية المختلفة حسب أسلوب التخلص، 2013

Table 6.1. 6 Quantity and Type of Electronic and Electrical Wastes Produced by Different Economic Sectors by Disposal Method, 2013

Economic Sector	Waste Type	Unit	Disposal Method						الكمية عدد	الوحدة	نوع النفاية	القطاع الاقتصادي
			أخرى	بيع	مكب خاص	تسليمه الى جهات مختصة بالتدوير	منحة الى جهة أخرى	مكب لنفايات				
			Other	Sell	Special Dump	Delivered to Recyc. Specialist	Granted to Other	Dump	Quantity Number			
Banking & Insurance	personal Computer	No.	15	280	14	570	46	4	929	عدد	كمبيوتر شخصي	مالية وثأير.
	personal Laptop	No.	2	12	0.0	7	0.0	1	22	عدد	كمبيوتر محمول	
	CRT Screen	No.	20	230	50	286	0.0	3	589	عدد	شاشات عادية	
	LCD Screen	No.	7	20	1	264	5	2	299	عدد	شاشات كريستال	
	Scanners	No.	2	10	0.0	12	0.0	0.0	24	عدد	ماسح ضوئي	
	Printers and Fax	No.	41	362	6	156	22	2	589	عدد	طابعات وفاكسات	
	Electrical devices	No.	10	346	15	29	1	6	407	عدد	نفايات كهربائية	
	Accessories	No.	0.0	47	0.0	0.0	0.0	712	759	عدد	اكسسوارات	
<b>Total</b>	<b>No.</b>	<b>97</b>	<b>1307</b>	<b>86</b>	<b>1324</b>	<b>74</b>	<b>730</b>	<b>3618</b>	<b>عدد</b>	<b>المجموع</b>		
Hardware Maintenance	personal Computer	No.	180	794	0.0	160	42	308	1484	عدد	كمبيوتر شخصي	صيانة برمجيات
	personal Laptop	No.	56	497	0.0	0.0	0.0	0.0	553	عدد	كمبيوتر محمول	
	CRT Screen	No.	78	100	0.0	0.0	0.0	79	257	عدد	شاشات عادية	
	LCD Screen	No.	7	594	0.0	0.0	0.0	83	684	عدد	شاشات كريستال	
	Scanners	No.	3	0.0	0.0	0.0	0.0	0.0	3	عدد	ماسح ضوئي	
	Printers and Fax	No.	11	155	0.0	0.0	0.0	35	201	عدد	طابعات وفاكسات	
	Electrical devices	No.	0.0	0.0	0.0	0.0	0.0	98	98	عدد	نفايات كهربائية	
	<b>Total</b>	<b>No.</b>	<b>335</b>	<b>2140</b>	<b>0.0</b>	<b>160</b>	<b>42</b>	<b>603</b>	<b>3280</b>	<b>عدد</b>	<b>المجموع</b>	
<b>Total of Electronic &amp; Electric Devices</b>	<b>No.</b>	<b>432</b>	<b>3447</b>	<b>86</b>	<b>1484</b>	<b>116</b>	<b>1333</b>	<b>6898</b>	<b>عدد</b>	<b>مجموع الأجهزة الإلكترونية والكهربائية</b>		
Banking & Insurance	Dry Batteries	No.	2	0.0	0.0	0.0	0.0	601	603	عدد	بطاريات جافة	العالية والثأير
	Chargeable Batteries	No.	20	0.0	0.0	22	4.0	0.0	46	عدد	بطاريات قابلة للشحن	
	Cartridge Ink	No.	0.0	134	78	2240	33	19123	21608	عدد	عبوات أحبار كارتريج	
	Refill Ink	No.	0.0	0.0	0.0	31	15	2285	2331	عدد	عبوات أحبار معبأة	
	Paper and Cartoon Wastes	Ton	7.7	0.0	0.0	106.7	20.0	174.0	290.4	طن	نفايات ورقية وكرتونية	
<b>Total</b>	<b>No.</b>	<b>22</b>	<b>134</b>	<b>78</b>	<b>2293</b>	<b>52</b>	<b>22009</b>	<b>24588</b>	<b>عدد</b>	<b>المجموع</b>		
Hardware Maintenance	Dry Batteries	No.	4	10	0.0	17	0.0	49	80	عدد	بطاريات جافة	صيانة برمجيات
	Cartridge Ink	No.	39	0.0	0.0	83	0.0	2115	2237	عدد	عبوات أحبار كارتريج	
	Refill Ink	No.	70	8	0.0	0.0	0.0	331	409	عدد	عبوات أحبار معبأة	
	Paper and Cartoon Wastes	Ton	0.0	0.0	0.0	0.1	0.0	7.3	7.4	طن	نفايات ورقية وكرتونية	
	<b>Total</b>	<b>No.</b>	<b>113</b>	<b>18</b>	<b>0.0</b>	<b>100</b>	<b>0.0</b>	<b>2495</b>	<b>2726</b>	<b>عدد</b>	<b>المجموع</b>	
<b>Total of Electronic &amp; Electric Disposals</b>	<b>No.</b>	<b>567</b>	<b>3599</b>	<b>164</b>	<b>3877</b>	<b>168</b>	<b>25837</b>	<b>34212</b>	<b>عدد</b>	<b>مجموع المستهلكات الإلكترونية والكهربائية</b>		
<b>Total of Paper and Cartoon Wastes</b>	<b>Ton</b>	<b>7.7</b>	<b>0.0</b>	<b>0.0</b>	<b>106.8</b>	<b>20</b>	<b>181.3</b>	<b>297.8</b>	<b>طن</b>	<b>المجموع الكلي للنفايات الورقية والكرتونية</b>		

Source: Department of Statistics/ Environmental Surveys for Different Sectors 2013

المصدر: دائرة الإحصاءات العامة/ مسح البيئة للقطاعات المختلفة 2013

جدول 7.1.6 كمية ونوع المخلفات الإلكترونية والكهربائية الناتجة عن القطاعات الاقتصادية المختلفة حسب أسلوب التخلص لعام 2013

Table 6.1. 7 Quantity and Type of Electronic and Electrical Wastes Produced by Different Economic Sectors by Disposal Method for The Year 2013

Economic Sector	Waste Type	Unit	Disposal Method						الكمية Quantity	الوحدة	نوع النفاية	القطاع الاقتصادي
			أسلوب التخلص									
			أخرى Other	بيع Sell	مكب Special Dump	تسليمه الى جهات Delivered to Recycling	منحة الى Granted to	مكب الامانة Dump				
Hotels & Education	Dry Batteries	No.	105	32	0.0	158	0.0	6017	6017	عدد	بطاريات جافة	التعليم والتدريب
	Chargeable Batteries	No.	120	7	0.0	97	0.0	399	623	عدد	بطاريات قابلة للشحن	
	Cartridge Ink	No.	334	666	0.0	1282	0.0	16267	18548	عدد	عبوات أحبار كارتدريج	
	Refill Ink	No.	0.0	317	0.0	835	0.0	1421	2572	عدد	عبوات أحبار معبأة	
	Other ( Accessories )	No.	0.0	78	0.0	320	0.0	40	447	عدد	أخرى (أكسسورات)	
Banking & Insurance	Dry Batteries	No.	2	0.0	0.0	0.0	0.0	601	603	عدد	بطاريات جافة	الصحية والتأمين
	Chargeable Batteries	No.	20	0.0	9	22	4	0.0	46	عدد	بطاريات قابلة للشحن	
	Cartridge Ink	No.	0.0	78	78	2240	33	19123	21608	عدد	عبوات أحبار كارتدريج	
	Refill Ink	No.	0.0	0.0	0.0	31	15	2285	2331	عدد	عبوات أحبار معبأة	
Hardware Maintenance	Dry Batteries	No.	4	10	0.0	17	0.0	49	80	عدد	بطاريات جافة	صيانة برمجيات
	Chargeable Batteries	No.	0.0	0.0	0.0	0.0	0.0	0.0	0.0	عدد	بطاريات قابلة للشحن	
	Cartridge Ink	No.	39	0.0	83	0.0	0.0	2115	2237	عدد	عبوات أحبار كارتدريج	
	Refill Ink	No.	70	8	0.0	0.0	0.0	331	409	عدد	عبوات أحبار معبأة	
	Generated Electricity Batteries	No.	0.0	0.0	0.0	0.0	0.0	0.0	0.0	عدد	بطاريات توليد كهربائية	
	Paper and Cartoon Waste	Ton	0.0	0.0	0.0	0.1	0.0	7.3	7.4	طن	نفايات ورقية وكرتونية	
<b>Total</b>		No.	<b>694</b>	<b>1196</b>	<b>170</b>	<b>5002</b>	<b>52</b>	<b>48648</b>	<b>55521</b>	عدد	<b>المجموع</b>	
<b>Total</b>		Ton	<b>0.0</b>	<b>0.0</b>	<b>0.0</b>	<b>0.1</b>	<b>0.0</b>	<b>7.3</b>	<b>7.4</b>	طن	<b>المجموع</b>	

Source: Department of Statistics/ Environmental Surveys for Different Sectors 2013

المصدر: دائرة الإحصاءات العامة/ مسح البيئة للقطاعات المختلفة 2013

جدول 1.6 . 8 مساحة الأراضي المحرقة والمرفعة وأطوال جوانب الطرق المزروعة بأشجار حرجية، 2013-2002

Table 6.1. 8 Afforested and Reforested Areas and Length of Planted Road Sides with Forest trees for the Years 2002-2013

زراعة جوانب الطرق (كم) Plantation of Road Sides (km)	الترقيع (دونم) Reforested (Dunum)	التحريج (دونم) Afforested (Dunum)	السنة Year
140	1141	3794	2002
177	1414	4858	2003
16	460	2944	2004
100	2520	2849	2005
52	744	2464	2006
94	878	2909	2007
93	1217	2272	2008
71	337	2096	2009
79	1235	2257	2010
101	1317	1500	2011
167	0	3650	2012
100	0	4250	2013

Source: Ministry of Agriculture - Directorate of Forestry

المصدر: وزارة الزراعة/مديرية الحراج

جدول 1.6 . 9 عدد حرائق الغابات وعدد الأشجار والمساحة المتضررة للسنوات 2013-2002

Table 6.1. 9 Number of Forest Fire Accidents, Number of Damaged Trees and Area Damaged for the Years 2002-2013

المساحة المتضررة (دونم) Area Damaged (Dunum)	عدد الأشجار المتضررة No. of Damaged Trees	عدد حرائق الغابات No. of Forest Fires	السنة Year
653.1	6643	40	2002
617.0	6672	47	2003
849.5	4098	45	2004
1434.0	3352	53	2005
994.0	4248	51	2006
1553.3	6016	59	2007
1046.0	2825	60	2008
216.0	1675	33	2009
1094.8	2020	48	2010
11529.0	1945	65	2011
1296.0	4323	57	2012
2711.0	2909	64	2013

Source: Ministry of Agriculture - Directorate of Forestry

المصدر: وزارة الزراعة/مديرية الحراج

جدول 2.6. 1 موازنة المسطحات المائية لموسم 2013/2012 والمعدل طويل الأمد 1937 - 2013

Table 6.2. 1 Surface Water Budget for 2012/2013 Season and the Long – Term Average 1937 - 2013

Period	التغذية الجوفية Infiltration		الفيضانات Floods		فاقد التبخر Evaporation		حجم الأمطار (م.م.م)  Rainfall Volume (M.C.M)	الفترة
	نسبته إلى المطر %	حجمه (م.م.م)	نسبته إلى المطر %	حجمه (م.م.م)	نسبته إلى المطر %	حجمه (م.م.م)		
	Percentage to Rain %	Volume (M.C.M)	Percentage to Rain %	Volume (M.C.M)	Percentage to Rain %	Volume (M.C.M)		
Season 2012/2013	3.0	244.4	2.3	187.2	94.7	7689.0	8120.6	موسم 2013/2012
Long-Term Average 1937 – 2013	5.1	417.8	2.4	194.4	92.5	7582.2	8194.0	المعدل طويل الأمد 2013 - 1937

Source: M.O.W.I-Water Authority

المصدر: وزارة المياه والري - سلطة المياه

جدول 2.6. 2 التزويد المائي للأغراض المنزلية والبلدية حسب المحافظة، 2008-2013 (مليون متر مكعب)

Table 6.2. 2 Water Supply for Household & Municipal Purposes by Governorate, 2008 - 2013  
(Million cubic meters)

Governorate	2013	2012	2011	2010	2009	2008	المحافظة
Amman	151.8	136	132.2	134.2	129.0	128.7	العاصمة
Balqa	30.1	29.2	26.1	25.6	23.1	21.4	البلقاء
Zarqa	54.1	47.3	50.1	48.3	46.6	44.8	الزرقاء
Madaba	9.0	7.3	6.7	7.5	7.8	7.4	مادبا
Irbid	42.1	40.5	41.0	37.9	37.0	39.2	اربد
Mafraq	20.1	21.4	20.4	20.5	20.3	18.6	المفرق
Jarash	6.2	6	5.2	4.7	4.7	4.6	جرش
Ajloun	4.7	4.41	3.6	3.9	3.9	3.8	عجلون
Karak	17.0	15.4	15.2	15.4	14.6	13.7	الكرك
Tafiela	4.3	4.3	3.5	5.0	4.9	4.6	الطفيلة
Ma'an	11.5	11.9	10.5	10.4	9.1	9.4	معان
Aqaba	16.3	15.7	15.3	14.6	12.4	14.3	العقبة
<b>Total</b>	<b>367.2</b>	<b>339.41</b>	<b>329.9</b>	<b>327.7</b>	<b>313.4</b>	<b>310.5</b>	<b>المجموع</b>

Source: Ministry of Water and Irrigation

المصدر: وزارة المياه والري



شكل 1.2.6. 1 التزويد المائي للأغراض المنزلية والبلدية، 2008 - 2013

Figure 6.2. 1 Water Supply for Household & Municipal Purposes, 2008 - 2013

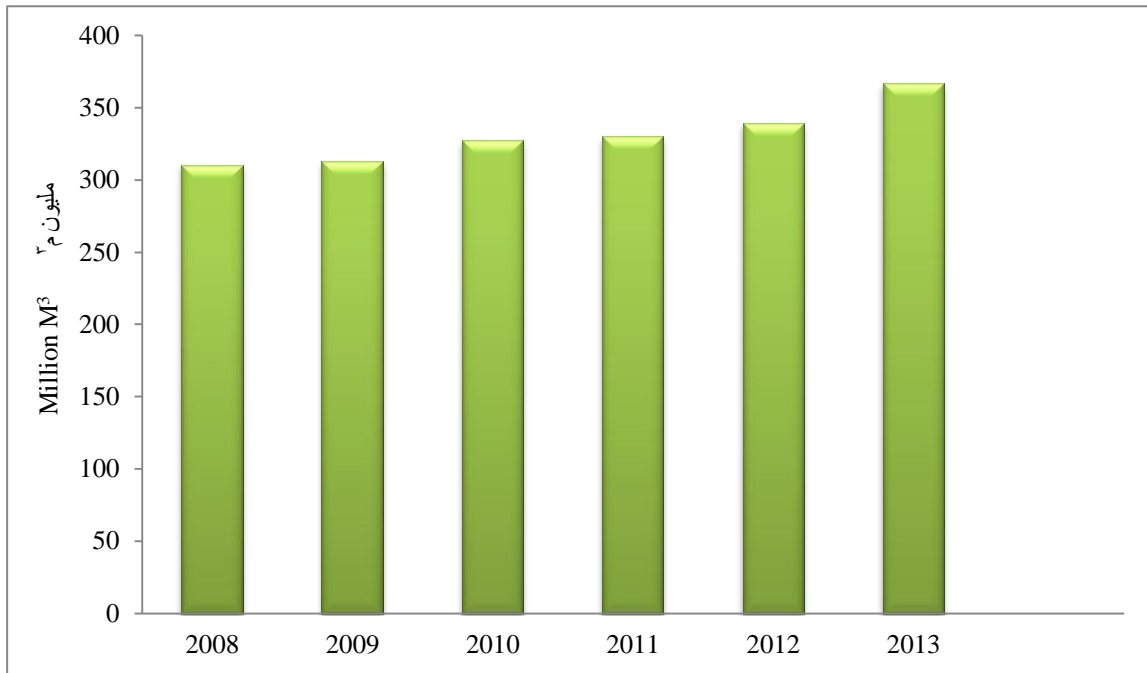



## 7. الصناعة

### 1.7 المسح الصناعي 2013

يوفر هذا المسح بيانات عن المنشآت الصناعية حسب النشاط الاقتصادي إستناداً إلى التصنيف الصناعي المعياري الدولي التعديل الرابع (ISIC4).

### 2.7 الإنتاج الصناعي 2013

يشمل هذا البند بيانات عن المنتجات الصناعية الرئيسية مثل الإسمنت ومشتقات البترول لعام 2013، وقد تم الحصول على الكميات المنتجة من الشركات الصناعية ذات العلاقة.

#### مؤشرات رئيسية

- تعويضات العاملين: 1211.8 مليون دينار أردني
- الإنتاج القائم: 15335.5 مليون دينار أردني
- القيمة المضافة: 4385.8 مليون دينار أردني
- التكوين الرأسمالي الثابت: 757.7 مليون دينار أردني

## 7. Industry

### 7.1 Industrial Survey, 2013

This Survey provides data on industrial establishments by economic activity according to the ISIC (Rev.4).

### 7.2 Industrial Production, 2013

This section presents data on industrial production of major industries such as cement and petroleum products for 2013. Quantities produced were obtained from the concerned industrial establishments.

#### Basic Indicators

- Compensation of employees: 1211.8 million JD
- Gross output: 15335.5 million JD
- Value added: 4385.8 million JD
- Fixed capital formation: 757.7 million JD

جدول 1.7.1 النتائج الرئيسية للمسح الصناعي حسب النشاط الاقتصادي 2013 (بالألف دينار)  
Table 7.1. 1 Main Results of the Industrial Survey by Economic Activity, 2013 (000 JD )

Economic Activity	تكوين رأس المال الثابت الإجمالي Total fixed capital formation	الاحتلاك Deprecia- tion	الضرائب على الإنتاج Taxes on Production	تعويضات العاملين Compensa-tion of employees	إجمالي القيمة المضافة Gross value added	الاستهلاك الوسيط Intermediate consumption	الإنتاج القائم Gross output	النشاط الاقتصادي	دليل النشاط الاقتصادي ISIC
Extraction of crude petroleum and natural gas	2598	769	39	2760	7859	770	8629	استخراج النفط الخام والغاز الطبيعي	6
Other mining and quarrying	82564	81374	39710	115418	703654	246237	949891	أنشطة التعدين واستغلال المحاجر الأخرى	8
Manufacture of food products	59033	55303	88926	167982	635193	1461910	2097103	صناعة المنتجات الغذائية	10
Manufacture of beverages	12479	23393	74967	40945	262915	249218	512133	صناعة المشروبات	11
Manufacture of tobacco products	5508	8243	418620	12479	471777	195749	667526	صناعة منتجات التبغ	12
Manufacture of textiles	273	2375	4021	8293	29429	33760	63189	صناعة المنسوجات	13
Manufacture of wearing apparel	2427	7965	13979	105595	197571	198705	396276	صناعة الملابس الجاهزة	14
Manufacture of leather and related products	85	936	3563	4882	11713	24909	36622	صناعة المنتجات الجلدية والمنتجات ذات الصلة	15
Manufacture of wood and of products of wood and cork, except furniture: manufacture of articles of straw and plaiting materials	0	1248	1637	6168	15445	30020	45465	صناعة الخشب ومنتجاته والفلين عدا صناعة الأثاث وصناعة الأصناف المنجعة من: القش، ومواد الضفر	16
Manufacture of paper and paper products	14628	9081	26294	36246	103877	216190	320067	صناعة الورق ومنتجاته	17
Printing and reproduction of recorded media	48482	8702	14088	35925	88924	78691	167614	الطباعة واستنساخ وسائل الإعلام المسجلة	18
Manufacture of coke and refined petroleum products	20876	7830	347275	48076	330470	3873355	4203824	صناعة فحم الكوك والمنتجات النفطية المكررة	19
Manufacture of chemicals and chemical products	36614	32629	50469	100554	467313	747519	1214832	صناعة المواد والمنتجات الكيميائية	20
Manufacture of pharmaceuticals, medicinal chemical and botanical products	63847	23702	12308	124521	439094	378262	817355	صناعة المنتجات الصيدلانية والدوائية والكيميائية والنباتات الطبية	21
Manufacture of rubber and plastics products	12749	14745	29549	31869	110557	291976	402533	صناعة منتجات المطاط واللدائن	22
Manufacture of other non-metallic mineral products	-11804	51104	70534	79309	367080	393827	760907	صناعة منتجات المعادن اللافلزية الأخرى	23
Manufacture of basic metals	12182	10287	39295	25263	191530	323448	514978	صناعة الفلزات القاعدية	24
Manufacture of fabricated metal products, except machinery and equipment	5716	12405	20966	63679	199920	354688	554608	صناعة منتجات المعادن المشكلة عدا الآلات والمعدات	25
Manufacture of computer, electronic and optical products	103174	3110	9883	6363	36723	64279	101002	صناعة الحاسبات والمنتجات الإلكترونية والبصرية	26
Manufacture of electrical equipment	9945	10824	17254	29842	109581	525924	635506	صناعة الأجهزة الكهربائية	27
Manufacture of machinery and equipment n.e.c.	3377	3090	6486	16030	39131	74944	114074	صناعة الآلات والمعدات غير مصنفة في موضع آخر	28
Manufacture of motor vehicles, trailers and semi- trailers	111	490	1097	3574	20580	31458	52038	صناعة المركبات المقطورة وشبه المقطورة ذات المحركات	29
Manufacture of furniture	1040	6182	9282	29228	65673	107987	173660	صناعة الأثاث	31
Other manufacturing	4298	2138	1137	9569	32537	86843	119380	صناعات تحويلية أخرى	32
Repair and installation of machinery and equipment	3666	2358	1400	18663	55082	29973	85055	إصلاح وتركيب المعدات والأجهزة	33
Electricity, gas, steam and air conditioning supply	263838	110366	4247	87752	-609470	926574	317103	إمدادات الكهرباء والغاز والبخار وإمدادات تكييف الهواء	35
Water collection, treatment and supply	0	16	57	58	188	361	549	جمع ومعالجة وتوريد المياه	36
Waste collection, treatment and disposal activities; materials	0	289	33	714	1421	2164	3584	جمع ومعالجة وتدوير المخلفات والنفايات	38
<b>Total</b>	<b>757708</b>	<b>490952</b>	<b>1037118</b>	<b>1211755</b>	<b>4385766</b>	<b>10949737</b>	<b>15335504</b>	<b>المجموع</b>	

Source: Department of Statistics\ The Industrial Survey 2013

المصدر: دائرة الإحصاءات العامة/ المسح الصناعي 2013

جدول 2.7. 1 إنتاج ومبيعات المحروقات، 1994 و 2014 (بالألف طن متري)

Table 7.2. 1 Petroleum Fuel Production and Sales, 1994 and 2014 (000 Metric Tons)

Item	2014		1994		المادة
	مبيعات Sales	إنتاج Production	مبيعات Sales	إنتاج Production	
Liquid gas	370.6	90.7	186.0	125.6	غاز سائل
Gasoline	1187.4	634.4	454.6	455.8	بنزين
Aftour	339.3	317.7	225.3	213.3	أفتور
Kerosene	48.9	62.5	230.0	221.7	كاز
Diesel	3273.7	930.5	982.7	859.0	سولار
Fuel Oil	2040.4	811.7	1218.1	900.6	زيت وقود
Asphalt	159.1	159.7	136.9	139.7	إسفلت
White Spirit	0.7	0.0	0.8	...	نفت أبيض

Source: Jordan Petroleum Refinery Company

المصدر: شركة مصفاة البترول الأردنية

...: Not available

...: غير متوافر

جدول 2.7. 2 قيمة النفط الخام والمشتقات النفطية المختلفة والغاز الطبيعي، والنتاج المحلي الإجمالي (أسعار جارية)، وقيمة المستوردات والصادرات والمعاد تصديره، 2003-2014 (مليون دينار)

Table 7.2. 2 Value of Crude oil, Oil Products & Natural Gas, GDP (current prices), Imports, Exports & Re-exports, 2003-2014 (million JD)

نسبة كلفة النفط الخام والمشتقات إلى: Ratio of Value of Crude Oil & Oil Products to:			الصادرات والمعاد تصديره Exports & Re- export	المستوردات Imports	النتاج المحلي الإجمالي GDP	النفط الخام ومشتقاته والغاز الطبيعي Crude Oil, Oil Products & Natural Gas	السنة Year
الصادرات والمعاد تصديره Exports & Re-export	المستوردات Imports	النتاج المحلي الإجمالي GDP					
30.9	16.2	9.1	2136.7	4072.0	7228.7	660.3	2003
39.2	18.6	13.4	2753.0	5799.2	8090.7	1080.9	2004
54.6	22.4	18.7	3049.5	7442.9	8925.4	1664.9	2005
51.5	23.2	17.3	3689.9	8187.7	11092.6	1900.5	2006
50.2	20.9	16.2	4063.6	9722.2	12595.7	2038.2	2007
45.6	21.3	15.9	5633.0	12060.9	16108.0	2567.7	2008
39.3	17.6	9.9	4526.4	10107.7	17815.6	1779.1	2009
47.6	21.7	12.2	4990.1	10935.5	19527.9	2374.8	2010
65.6	27.7	18.2	5684.6	13440.2	20476.5	3726.7	2011
82.2	31.2	20.9	5599.5	14733.7	21965.5	4600.8	2012
72.9	26.1	17.2	5618.0	15668.0	23851.6	4094.5	2013
71.9	26.5	16.8	5953.6	16145.9	25437.1	4281.1	2014

Source: Department of Statistics/External Trade, 2014

المصدر: دائرة الإحصاءات العامة/بيانات التجارة الخارجية 2014

جدول 2.7. 3 الإنتاج المحلي من الطاقة الجديدة والمتجددة حسب المصدر للسنوات، 2003-2014 (ط.م.ن)  
Table 7.2. 3 Local Production of New & Renewable Energy, 2003 - 2014 (t.o.e)

المجموع Total	الحيوية Bio	الشمسية Solar	الرياح Wind	المياه Water	السنة Year
77088	1451	65000	725	9912	2003
81989	1451	67000	725	12813	2004
82714	1209	67000	725	13780	2005
109505	1451	95000	725	12329	2006
117889	2418	100000	725	14746	2007
127889	2176	110000	725	14988	2008
136680	1692	120000	725	14263	2009
141647	2176	124000	725	14746	2010
145955	1934	130000	725	13296	2011
146922	1451	130000	725	14746	2012
160472	1451	145000	725	13296	2013
168152	1451	152100	580	14021	2014

Source: National Electric Power Company/Annual Report 2014

المصدر: شركة الكهرباء الوطنية/ التقرير السنوي 2014

جدول 2.7. 4 الكميات المستوردة من النفط الخام ومشتقاته، 2003-2013 (ألف طن متري)  
Table 7.2. 4 Quantities of Imported Crude Oil and Oil Products, 2003 - 2013 (000 Metric Tons)

المجموع Total	وقود طائرات Jet Fuel	بنزين Gasoline	سولار Diesel	غاز مسال Liquefied Gas	زيت الوقود Fuel Oil	النفط الخام Crude Oil	السنة Year
5096	0	40	292	171	570	4023	2003
5202	1	135	543	179	100	4244	2004
5678	1	93	785	178	19	4602	2005
5015	1	65	509	182	0	4258	2006
4869	1	166	429	233	0	4040	2007
4545	1	141	320	196	91	3796	2008
4513	1	231	414	234	0	3633	2009
5082	1	400	670	219	307	3485	2010
6053	1	540	1361	288	674	3189	2011
7130	1	426	2089	288	703	3623	2012
6347	27	515	1670	280	685	3170	2013

Source: Ministry of Energy and Mineral Resources/Annual Report 2013

المصدر: وزارة الطاقة والثروة المعدنية/ التقرير السنوي 2013

جدول 5.2.7 الطاقة الأولية المستهلكة، 2003-2013 (ألف ط.م.ن)  
Table 7.2. 5 Consumed Primary Energy, 2003- 2013 (000 t.o.e)

التغير النسبي Percentage change	المجموع Total	الكهرباء Electricity	الفحم الحجري والبترولي	الطاقة المتجددة Renewable Energy	الغاز الطبيعي Natural Gas	النفط الخام والمشتقات النفطية Crude Oil & Oil Products	السنة Year
9.0	5774	246	0	65	432	5031	2003
12.4	6489	214	0	67	1196	5012	2004
8.3	7028	252	0	67	1384	5325	2005
2.3	7187	136	0	95	2003	4953	2006
3.5	7438	26	0	100	2406	4906	2007
-1.4	7335	74	0	110	2725	4426	2008
5.5	7739	79	0	120	3086	4454	2009
-5.0	7355	168	0	124	2289	4774	2010
1.6	7473	313	0	146	873	6141	2011
9.8	8205	188	226	140	659	6992	2012
-5.9	8157	96	320	145	907	6689	2013

Source: Ministry of Energy and Mineral Resources/Annual Report 2013

مصدر: وزارة الطاقة والثروة المعدنية/ التقرير السنوي 2013

جدول 6.2.7 التوزيع القطاعي والنسبة المئوية للاستهلاك النهائي للطاقة، 2003-2013 (ألف ط.م.ن)  
Table 7.2. 6 Sectorial Distribution & Percentage Consumption of Final Energy, 2003 – 2013  
(000 t.o.e)

التغير النسبي Percentage change	المجموع Total	أخرى Other		المنزلي Household		الصناعة Industry		النقل Transport		السنة Year
		%	الكمية Quan.	%	الكمية Quan.	%	الكمية Quan.	%	الكمية Quan.	
6.0	4040	18	722	23	945	22	878	37	1495	2003
12.0	4526	17	792	22	1007	23	1034	38	1693	2004
6.1	4802	17	804	22	1060	24	1159	37	1779	2005
1.8	4889	17	821	22	1064	24	1182	37	1822	2006
2.8	5027	17	853	21	1070	24	1192	37	1912	2007
-6.4	4707	18	835	21	1010	23	1095	38	1767	2008
6.7	5021	17	885	22	1083	22	1101	39	1952	2009
-2.9	4873	17	849	21	1019	21	1014	41	1991	2010
0.31	4888	16	779	23	1136	20	961	41	2012	2011
5.5	5157	14	743	23	1198	14	695	49	2521	2012
4.4	5384	11	617	21	1109	17	924	51	2734	2013

Source: Ministry of Energy and Mineral Resources/Annual Report 2013

المصدر: وزارة الطاقة والثروة المعدنية/ التقرير السنوي 2013





## 8. الكهرباء

يشمل هذا الفصل إحصاءات سنوية للطاقة الكهربائية المولدة والمستهلكة وعدد المشتركين بالتيار الكهربائي. وتجدر الإشارة إلى أنه بمقارنة الأرقام الواردة لعام 2014 مع تلك الواردة لعام 2013 يلاحظ أن الطاقة المولدة قد ارتفعت بنسبة 5.7%، والطاقة المستهلكة ارتفعت بنسبة 5.7%.

### مؤشرات رئيسية

- نصيب الفرد من الطاقة الكهربائية: 2298 (ك. و. س)
- نسبة السكان المزودين بالطاقة الكهربائية: 99.9%
- استهلاك القطاع الصناعي من الكهرباء: 25.15%
- استهلاك القطاع المنزلي من الكهرباء: 42.70%

## 8. Electricity

This chapter includes data on annual electricity production, consumption and number of subscribers. It is noticed that the production of electricity in 2014 increased by 5.7% compared with that of 2013, and consumption increased by 5.7%.

### Basic Indicators

- Electricity Consumption Per Capita : 2298 (K.W.H)
- Population Supplied with Electricity: 99.9%
- Industrial Consumption of Electricity: 25.15%
- Household Consumption of Electricity: 42.70%

جدول 1.8 بيانات عامة عن الطاقة الكهربائية 2013 و2014  
Table 8. 1 General Data on Electric Energy, 2013 and 2014

Item	*2014	2013	البند
Electricity Production (GWH) <sup>(1)</sup>	18269	17287	الطاقة المولدة (ج.و.س) <sup>(1)</sup>
Steam	5773	5595	وحدات بخارية
Diesel	17	13	وحدات ديزل
Diesel	1866	-	وحدات ديزل/وقود ثقيل
Gas Turbines / Diesel	503	490	وحدات غازية / ديزل
Gas Turbines / Natural Gas	320	474	وحدات غازية / غاز طبيعي
Hydro Unit	58	55	وحدات مائية
Wind Energy	2	3	طاقة الرياح
Biogas	6	6	غاز حيوي
Compound Circle	9624	10625	دورة مركبة
Electricity Consumption (GWH) <sup>(1)</sup>	15418	14564	الطاقة المستهلكة (ج.و.س) <sup>(1)</sup>
Plant Auxiliaries and System Losses %	14.33	14.12	النسبة المئوية للطاقة المفقودة %
Generation Fuel Consumption (000 Tons)	3856	3716	استهلاك الوقود في قطاع الكهرباء (بالالف طن)
Electricity Consumption Per Capita (KWH)	2298	2220	نصيب الفرد من الطاقة الكهربائية المستهلكة (ك.و.س)
No. of Consumers (000)	1862	1744	عدد المشتركين بالتيار الكهربائي (بالألف)
Population Supplied With Electricity (%)	99.9	99.9	نسبة السكان المزودين بالكهرباء (%)
National Grid Transmission Lines(132 KY Circuit KM)	4503	4463	أطوال الشبكة الوطنية (132 ف كم-دانه)
Average No. of Employees in Electricity Sector	6782	7878	متوسط عدد العاملين في قطاع الكهرباء
Annual Productivity (MWH/ Employee)	2698	2201	الإنتاجية السنوية (م.و.س/عامل)

Source : National Electric Power Company

المصدر : شركة الكهرباء الوطنية

(1) Estimates

(1) تقديرات

جدول 2.8 الحمل الأقصى والطاقة الكهربائية المولدة (ج.و.س) حسب المصدر، 2002-2014  
Table 8. 2 Peak Load and Electricity Production (G.W.H.) by Source, 2002-2014

نسبة التغير	المجموع	مصدر الطاقة المولدة					قطاع الصناعة	الحمل الأقصى**	السنة
		باقي المملكة*	شركة توليد القطرانة	شركة التوليد المركزية	شركة توليد شرق عمان	شركة توليد السمرا			
Percentage change	Total	Rest of the Kingdom	Al-Qatrania Generation Comp.	Central Generation Comp.	East Amman Generation Comp.	Al-Samra Generation Comp.	Industry	Peak Load**	Year
7.7	8132	15	-	7615	-	-	502	1410	2002
-1.7	7994	21	-	7468	-	-	505	1428	2003
12.2	8967	22	-	8449	-	-	496	1487	2004
7.7	9654	22	-	9086	-	30	516	1674	2005
15.2	11120	20	-	8966	-	1660	474	1817	2006
16.9	13001	23	-	9852	-	2733	393	2075	2007
6.4	13838	24	-	8851	896	3736	331	2171	2008
3.1	14272	21	-	8009	2350	3629	263	2228	2009
3.5	14777	24	53	7655	3287	3467	291	2564	2010
0.9	14647	21	454	8051	2267	3597	257	2680	2011
13.3	16596	22	2353	7789	1596	4595	241	2790	2012
4.0	17262	19	2437	7381	2640	4499	286	2995	2013
5.8	18269	1893	1520	7964	1988	4521	383	2930	***2014

\* Include King Talal Dam & Jordan Biogas Company

\* تتضمن سد الملك طلال وشركة الغاز الحيوي الأردنية

\*\*Source: National Electric Power Company

\*\*المصدر: شركة الكهرباء الوطنية

\*\*\*Primary

\*\*\*أولية

جدول 8.3 استهلاك المملكة من الوقود، 2001-2014 (بالألف طن)

Table 8.3 Kingdom Fuel Consumption, 2001-2014 (000 Ton)

نسبة استهلاك قطاع الكهرباء من الوقود الى الاستهلاك الكلي	استهلاك قطاع الكهرباء	نصيب الفرد من الوقود المستهلك	استهلاك الوقود	السنة
Electric Sector Consumption of Total Fuel Consumption (%)	Electric Sector Fuel Consumption	Fuel Per Capita Consumption	Fuel Consumption	Year
35.3	1820	1.043	5150	2001
36.7	1947	1.039	5299	2002
34.4	1986	1.104	5774	2003
34.7	2252	1.213	6489	2004
34.0	2393	1.284	7028	2005
37.9	2724	1.283	7187	2006
40.7	3026	1.300	7438	2007
44.7	3275	1.350	7335	2008
44.3	3430	1.294	7739	2009
44.4	3270	1.204	7357	2010
42.4	3165	1.194	7457	2011
44.5	3551	1.245	8206	2012
45.6	3716	1.243	8157	2013
44.7	3856	1.286	*8629	2014

Source : National Electric Power Company

المصدر: شركة الكهرباء الوطنية

\*Primary

\*أولية

شكل 8.1 استهلاك المملكة من الوقود 2001-2014 (بالألف طن)

Figure 8.1 Kingdom Fuel Consumption, 2001 – 2014 (000 Ton)

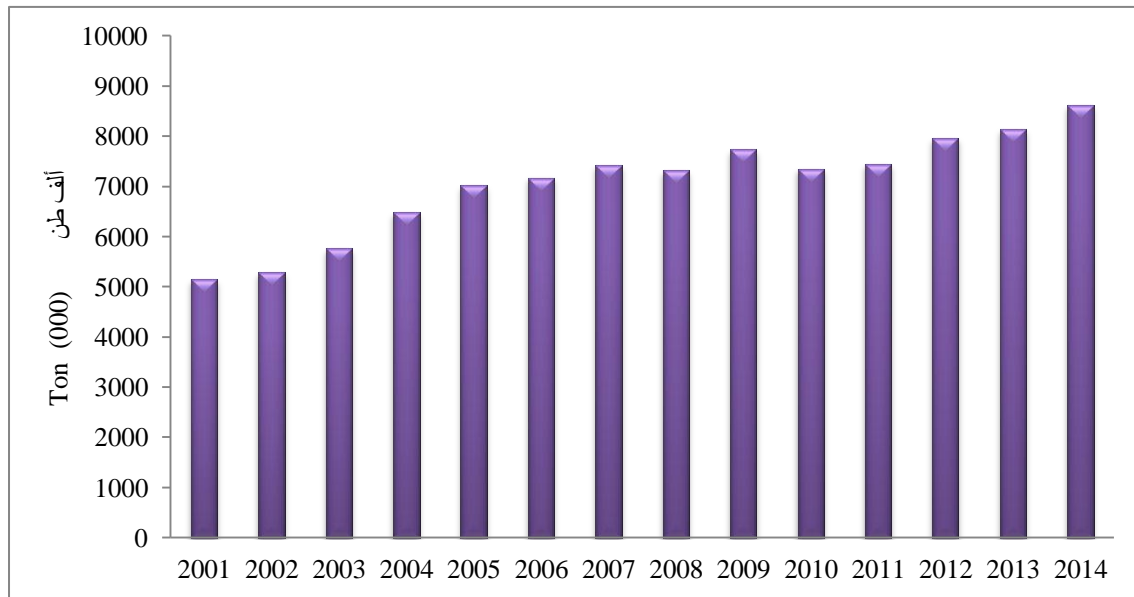

جدول 8. 4 أعداد المشتركين بالتيار الكهربائي حسب مصدر التزويد، 2000-2014 (بالآلف مشترك)

Table 8. 4 Number of Electricity Subscribers by Source of Supply, 2000-2014 (000)

نسبة التغير % Change	المجموع Total	شركة توزيع الكهرباء EDC	شركة الكهرباء الوطنية NEPC	شركة الكهرباء الأردنية JEPKO	شركة كهرباء اربد IEPCO	السنة Year
4.6	871.8	112.2	0.011	564.2	195.4	2000
5.2	917.1	118.7	0.012	593.6	204.8	2001
5.7	969.0	123.5	0.016	629.7	215.8	2002
4.6	1013.8	127.6	0.014	660.2	226.0	2003
5.2	1066.9	133.2	0.016	697.0	236.7	2004
5.8	1129.1	139.8	0.014	738.7	250.6	2005
5.8	1194.9	147.4	0.014	780.7	266.8	2006
5.4	1261.6	154.5	0.013	824.5	282.6	2007
7.1	1351.7	163.2	0.016	881.0	307.5	2008
5.5	1425.8	172.1	0.016	928.5	325.2	2009
5.0	1497.7	180.8	0.015	973.8	343.1	2010
5.1	1574.1	190.0	0.017	1022.1	362.0	2011
5.5	1654.3	199.3	0.017	1071.6	383.4	2012
5.4	1744.4	209.6	0.018	1122.3	412.5	2013
6.7	1861.5	218.8	0.018	1200.3	442.4	2014

Source: National Electric Power Company  
IEPCO: Irbid Electric Power Company  
JEPKO: Jordan Electric Power Company  
EDC: Electricity Distribution Company

المصدر: شركة الكهرباء الوطنية  
شركة كهرباء اربد  
شركة الكهرباء الأردنية  
شركة توزيع الكهرباء

جدول 8. 5 الطاقة الكهربائية حسب الاستخدام، 2013 و2014

Table 8. 5 Consumed Electricity by Usage, 2013 and 2014

Usage	*2014		2013		الاستخدام
	جيجا واط/ ساعة Giga Watt/ Hours	جيجا واط/ ساعة Giga Watt/ Hours	جيجا واط/ ساعة Giga Watt/ Hours	جيجا واط/ ساعة Giga Watt/ Hours	
Household	42.70	6583.5	43.02	6265.4	منزلي
Industrial	25.15	3877.1	24.15	3571.1	صناعي
Commercial	15.29	2357.5	16.58	2414.9	تجاري
Water Pumping	14.82	2284.2	14.25	2076.0	ضخ مياه
Street Illumination	2.05	315.6	2.00	291.0	إنارة شوارع
<b>Total</b>	<b>100.0</b>	<b>15417.9</b>	<b>100.0</b>	<b>14588.4</b>	<b>المجموع</b>

Source: National Electric Power Company  
\*Primary

المصدر: شركة الكهرباء الوطنية  
\*أولية

## 9. الإنشاءات

يتضمن هذا الفصل بيانات حول قطاع الإنشاءات في المملكة مستخلصة من مسحين، الأول للقطاع المنظم (مسح المقاولين) والثاني للقطاع غير المنظم (المسح التكميلي)، بالإضافة إلى تعداد لرخص الأبنية.

### 1.9 مسح المقاولين

يتم تنفيذ هذا المسح سنوياً ويشمل عينة من المقاولين المصنفين والمتسبين إلى نقابة مقاولي الإنشاءات الأردنيين.

### 2.9 المسح التكميلي

يتم تنفيذ هذا المسح مرة كل ثلاثة أشهر ويشمل عينة من المباني المرخصة، حيث تجمع البيانات من مالك البناء مباشرة أو من المهندس المشرف على التنفيذ. ويتم متابعة البناء حتى يتم إنجازه أو لمدة أقصاها ثلاث سنوات وفي كل ثلاثة أشهر تستثنى من العينة الأبنية التي تم إنجازها ويضاف إليها عينة من الأبنية التي تم ترخيصها حديثاً.

### 3.9 تعداد رخص الأبنية

يتم تنفيذ هذا التعداد شهرياً، حيث يتم جمع الرخص الجديدة التي أصدرتها الجهة المسؤولة عن الترخيص سواء كانت بلدية أو غير ذلك خلال الفترة المحددة.

### مؤشرات رئيسية

- الإنتاج القائم للمقاولين المسجلين 2013: 1475 مليون دينار
- عدد الوحدات السكنية المنجزة بشكل كامل (حسب المسح التكميلي) 2013: 42072
- إجمالي المساحات المرخصة للأبنية: 13.99 مليون متر مربع.

## **9. Constructions**

This section includes data on the constructions sector derived from two surveys, the first is for the organized sector (The Contractors Survey), the second is for the Non\_organized sector (The Complementary Survey), in addition to a census for building licenses.

### **9.1 Contractors survey**

This survey is conducted annually. It covers a sample from classified contractors registered with the Jordanian Contractors Association.

### **9.2 Complementary Survey**

This is a quarterly survey. It covers a sample of the licensed buildings, where data are collected directly from the owner of the building or from the supervising engineer. The building is followed up till it is completed or for a maximum period of three years. All completed buildings are excluded from the sample and are replaced by a sub-sample obtained from the newly licensed ones.

### **9.3 Building Licenses Census**

This is a monthly census where all new licenses issued by concerned authorities during the specified period.

#### **Basic Indicators**

- Gross output of the registered contractors 2013: 1475 million JD
- Number of completed dwellings 2013: 42072
- Total area of licensed buildings 2013 :13.99 million (m<sup>2</sup>)

جدول 1.1.9 النتائج الرئيسية لمسح مقاولي الإنشاءات حسب المحافظة، 2013 (بالألف دينار)

Table 9.1.1 Main Results of the Construction Contractors Survey by Governorate, 2013 (000 JD)

Governorate	تكوين رأس المال الثابت الإجمالي Total Fixed Capital Formation	الاهتلاك Depreciation	الضرائب على الإنتاج Taxes on Production	تعويضات العمالين Compensation of Employees	إجمالي القيمة المضافة Gross Value Added	الاستهلاك الوسيط Intermediate Consumption	الإنتاج القائم Gross Output	عدد العمالين No. of Employees	عدد المنشآت No. of Establishments	المحافظة
Amman	9,976	49,530	5,118	187,724	351,866	963,092	1,314,958	30523	1458	العاصمة
Balqa	43	525	84	1,275	1,922	4,592	6,514	492	104	البلقاء
Zarqa	205	540	83	1,868	3,462	7,286	10,749	667	165	الزرقاء
Madaba	199	399	111	1,654	2,457	4,827	7,284	544	61	مأدبا
Irbid	1,439	3,739	381	3,484	9,314	31,437	40,751	1116	211	اريد
Mafraq	296	524	39	605	1,379	2,098	3,478	220	55	المفرق
Jarash	22	148	14	183	349	152	501	93	26	جرش
Ajloun	0	159	17	268	526	574	1,100	92	17	عجلون
Karak	558	3,478	227	2,578	4,342	11,736	16,077	897	180	الكرك
Tafiela	75	979	78	969	1,588	3,891	5,479	346	55	الطفيلة
Ma'an	594	1,305	131	1,804	3,129	9,567	12,696	449	37	معان
Aqaba	172	673	435	8,128	9,989	45,546	55,535	513	48	العقبة
<b>Total</b>	<b>13,579</b>	<b>62,000</b>	<b>6,717</b>	<b>210,543</b>	<b>390,324</b>	<b>1,084,798</b>	<b>1,475,122</b>	<b>35951</b>	<b>2417</b>	<b>المجموع</b>

Source: Department of Statistics / Contractors Survey 2013

المصدر: دائرة الإحصاءات العامة/ مسح المقاولين 2013

جدول 2.1.9 الإنتاج الإجمالي من النشاط الرئيسي والأنشطة الثانوية حسب المحافظة، 2013 (بالألف دينار)

Table 9.1. 2 Gross Output of the Major Activity and the Secondary Activities by Governorate, 2013 (000 JD)

Governorate	الإنتاج الإجمالي من الأنشطة الثانوية Gross Output of the Secondary Activities			الإنتاج الإجمالي من النشاط الرئيسي Gross Output of the Major Activity		الإنتاج الإجمالي Gross Output	المحافظة
	إيرادات أخرى Other Revenues	تجاري Trade	صناعي Industry	مقاولات فرعية Sub- Contracting	مقاولات رئيسية Main Contracting		
Amman	5,317	49	110	109,833	1,199,648	1,314,958	العاصمة
Balqa	371	0	0	0	6,143	6,514	البلقاء
Zarqa	0	0	0	715	10,033	10,749	الزرقاء
Madaba	0	0	0	192	7,092	7,284	مأدبا
Irbid	676	0	0	0	40,075	40,751	اربد
Mafraq	210	0	0	0	3,268	3,478	المفرق
Jarash	132	0	0	0	368	501	جرش
Ajloun	74	0	0	0	1,026	1,100	عجلون
Karak	0	0	0	0	16,077	16,077	الكرك
Tafila	0	0	0	0	5,479	5,479	الطفيلة
Ma'an	0	0	0	0	12,696	12,696	معان
Aqaba	0	0	0	120	55,415	55,535	العقبة
<b>Total</b>	<b>6,780</b>	<b>49</b>	<b>110</b>	<b>110,860</b>	<b>1,357,321</b>	<b>1,475,122</b>	<b>المجموع</b>

Source: Department of Statistics / Contractors Survey 2013

المصدر: دائرة الإحصاءات العامة/ مسح المقاولين 2013



جدول 9.2.1 أبنية القطاع الخاص المنجزة كلياً حسب المحافظة، 2013

Table 9.2.1 Buildings of Private Sector that are Completely Constructed by Governorate, 2013

Governorate	عدد الوحدات السكنية المنجزة No. of Completed Dwellings	متوسط تكلفة المتر المربع (دينار) Average Cost M <sup>2</sup> (JD)	الكلفة الإجمالية (بالألف دينار) Total Cost (000 JD)	متوسط مساحة المبنى (متر مربع) Average Building Area (M <sup>2</sup> )	المساحة الإجمالية للأبنية (بالألف متر مربع) Total Buildings Area (000 M <sup>2</sup> )	عدد الأبنية المنجزة (سكني وغير سكني) No. of Completed Buildings (Res. & Non Res.)	المحافظة
Amman	31569	212	1,446,062	1151	6832	5936	العاصمة
Balqa	1950	166	60,698	462	365	790	البلقاء
Zarqa	2032	158	60,182	453	382	844	الزرقاء
Madaba	223	162	7,433	451	46	102	مأدبا
Irbid	4018	151	107,822	311	714	2295	إربد
Mafraq	323	120	5,056	153	42	274	المفرق
Jarash	51	138	1,100	145	8	55	جرش
Ajloun	36	155	774	167	5	30	عجلون
Karak	610	146	13,994	184	96	523	الكرك
Tafiela	87	153	2,142	157	14	89	الطفيلة
Ma'an	330	138	6,631	211	48	227	معان
Aqaba	843	130	16,805	411	129	314	العقبة
<b>Total</b>	<b>42072</b>	<b>199</b>	<b>1,728,698</b>	<b>756</b>	<b>8681</b>	<b>11479</b>	<b>المجموع</b>

Source: Department of Statistics\ Complementary Survey 2013

المصدر: دائرة الإحصاءات العامة/ المسح التكميلي 2013

جدول 1.3.9 رخص الأبنية الصادرة في المملكة حسب وضع الرخصة والجهات المانحة لها، 2013

Table 9.3.1 Building Licenses Issued in the Kingdom by License Status and by Issuing Authorities, 2013

Issuing Authorities	ترخيص أبنية قائمة Licensing of Existing Buildings	إضافة جديدة لأبنية قائمة New Extensions of Existing Buildings	مبنى جديد New Building	الجهة المانحة للرخصة
<b>Municipality of Greater Amman</b>				<b>أمانة عمان الكبرى</b>
No. of Licenses	3783	1325	4130	عدد الرخص
Total Area (000 Sq. M) (1)	785	600	6,021	المساحة الكلية (000 متر مربع) <sup>(1)</sup>
Estimated costs (000 JD) (1)	137,155	104,967	1,053,445	الكلفة التقديرية (000 دينار) <sup>(1)</sup>
<b>Municipalities</b>				<b>البلديات</b>
No. of Licenses	19453	163	4409	عدد الرخص
Total Area (000 Sq. M) (1)	4,074	59	1,629	المساحة الكلية (000 متر مربع) <sup>(1)</sup>
Estimated costs (000 JD) (1)	493,522	7,596	205,599	الكلفة التقديرية (000 دينار) <sup>(1)</sup>
<b>Joint District Committees</b>				<b>اللجان اللوائية المشتركة</b>
No. of Licenses	2225	25	253	عدد الرخص
Total Area (000 Sq. M) (1)	291	9	58	المساحة الكلية (000 متر مربع) <sup>(1)</sup>
Estimated costs (000 JD) (1)	35,206	1,255	7,607	الكلفة التقديرية (000 دينار) <sup>(1)</sup>
<b>Regional Authorities</b>				<b>سلطات الأقاليم</b>
No. of Licenses	318	4	513	عدد الرخص
Total Area (000 Sq. M) (1)	97	1	360	المساحة الكلية (000 متر مربع) <sup>(1)</sup>
Estimated costs (000 JD) (1)	11,530	80	45,085	الكلفة التقديرية (000 دينار) <sup>(1)</sup>
<b>Total</b>				<b>المجموع</b>
<b>No. of Licenses</b>	<b>25779</b>	<b>1517</b>	<b>9305</b>	<b>عدد الرخص</b>
<b>Total Area (000 Sq. M) <sup>(1)</sup></b>	<b>5,247</b>	<b>669</b>	<b>8,069</b>	<b>المساحة الكلية (000 متر مربع) <sup>(1)</sup></b>
<b>Estimated costs (000 JD) <sup>(1)</sup></b>	<b>677,412</b>	<b>113,898</b>	<b>1,311,735</b>	<b>الكلفة التقديرية (000 دينار) <sup>(1)</sup></b>

Source: Department of Statistics / Building Licenses Census 2013

المصدر: دائرة الإحصاءات العامة/ تعداد رخص الأبنية 2013

(1) Does not Include Fences

(1) لا تشمل الاسوار

جدول 3.9.2 الرخص الصادرة للأبنية الجديدة السكنية وغير السكنية حسب مادة البناء الغالبة للجدران والمحافظه، 2013

Table 9.3.2 Licenses Issued for New Residential and Non-Residential Buildings by Major Building Material for Walls and Governorate, 2013

Governorate	الكلفة التقديرية للأبنية (بالألف دينار) Total Estimated Cost (JD 000)	المساحة الكلية للأبنية (بالألف متر مربع) Total Area (000 M <sup>2</sup> )	عدد الرخص No. of Licenses	المحافظة
<b>Amman</b>				<b>العاصمة</b>
Stone	1,052,239	6,012.9	4123	حجر
Cement Bricks	1,298	9.0	11	طوب إسمنت
<b>Balqa</b>				<b>البلقاء</b>
Stone	52,829	364.3	648	حجر
Cement Bricks	2,474	21.5	75	طوب إسمنت
<b>Zarqa</b>				<b>الزرقاء</b>
Stone	19,947	137.6	286	حجر
Cement Bricks	26,592	231.2	561	طوب إسمنت
<b>Madaba</b>				<b>مأدبا</b>
Stone	6,633	45.7	106	حجر
Cement Bricks	211	1.8	11	طوب إسمنت
<b>Irbid</b>				<b>اربد</b>
Stone	12,487	86.1	99	حجر
Cement Bricks	74,773	650.0	1993	طوب إسمنت
<b>Mafraq</b>				<b>المفرق</b>
Stone	17	0.1	1	حجر
Cement Bricks	4,115	35.8	218	طوب إسمنت
<b>Jarash</b>				<b>جرش</b>
Stone	0	0.0	0	حجر
Cement Bricks	754	6.6	51	طوب إسمنت
<b>Ajloun</b>				<b>عجلون</b>
Stone	0	0.0	0	حجر
Cement Bricks	416	3.6	21	طوب إسمنت
<b>Karak</b>				<b>الكرك</b>
Stone	164	1.1	9	حجر
Cement Bricks	8,356	72.7	400	طوب إسمنت
<b>Tafiela</b>				<b>الطفيلة</b>
Stone	111	0.8	4	حجر
Cement Bricks	1,381	12.0	79	طوب إسمنت
<b>Ma'an</b>				<b>معان</b>
Stone	0	0.0	0	حجر
Cement Bricks	4,825	42.0	213	طوب إسمنت
<b>Aqaba</b>				<b>العقبة</b>
Stone	17,885	123.3	14	حجر
Cement Bricks	24,230	210.7	382	طوب إسمنت
<b>kingdom</b>				<b>المملكة</b>
Stone	<b>1,162,312</b>	<b>6,772.0</b>	<b>5290</b>	<b>حجر</b>
Cement Bricks	<b>149,424</b>	<b>1,296.9</b>	<b>4015</b>	<b>طوب إسمنت</b>

Source: Department of Statistics/ Bulding Licenses Census 2013

المصدر: دائرة الإحصاءات العامة / تعداد رخص الأبنية 2013



## 10. التجارة الداخلية

يغطي هذا الفصل تجارة الجملة والمفرق بالإضافة إلى بيع وصيانة وإصلاح المركبات ذات المحركات والدراجات النارية، والبيع بالتجزئة. ومصدر بياناتها مسح المنشآت التجارية الذي تجريه الدائرة سنوياً. ويهدف هذا المسح إلى جمع وتوفير بيانات أساسية حول الإنتاج القائم والاستهلاك الوسيط وإجمالي القيمة المضافة وتعويضات العاملين والضرائب على الإنتاج واهتلاك رأس المال الثابت والتكوين الرأسمالي، وغيرها من البيانات التي تساعد في إعداد المؤشرات الإحصائية الاقتصادية وإعداد جداول الحسابات القومية. وتقوم الدائرة بنشر البيانات التفصيلية لهذا المسح السنوي في نشرة خاصة.

### مؤشرات رئيسية (2013)

- الإنتاج القائم: 2755.1 مليون دينار
- الاستهلاك الوسيط: 718.3 مليون دينار
- القيمة المضافة: 2036.8 مليون دينار
- تعويضات العاملين: 548.8 مليون دينار
- الضرائب على الإنتاج: 712.7 مليون دينار
- التكوين الرأسمالي الثابت: 89.0 مليون دينار

## 10. Internal Trade

This chapter covers the wholesale and retail trade, repair of motor vehicles and motorcycles. The source of this data is the Annual Internal Trade Survey. The overall aim of the survey is to collect and provide data about the gross output, intermediate consumption, value added, compensation of employees, taxes on production and fixed capital formation. The data are used to prepare economic indicators and the national accounts. DoS publishes the detailed data of this annual survey in a specialized report.

### Basic Indicators (2013)

- Gross output: 2755.1 million JD
- Intermediate consumption: 718.3 million JD
- Value added: 2036.8 million JD
- Compensation of employees: 548.8 million JD
- Taxes on production: 712.7 million JD
- Fixed capital formation: 89.0 million JD

جدول 10.1 النتائج الرئيسية لمسح التجارة الداخلية حسب النشاط الاقتصادي، 2013 (بالألف دينار)

Table 10.1 Main Results of Internal Trade Survey by Economic Activity, 2013(000 JD)

Economic Activity	تكوين رأس المال الثابت الإجمالي Total Fixed Capital Formation	اهتلاك رأس المال الثابت Depreciation	الضرائب على الإنتاج Taxes on Production	تعويضات العاملين Compensation of Employees	إجمالي القيمة المضافة Gross Value Added	الاستهلاك الوسيط Intermediate Consumption	الإنتاج القائم Gross Output	النشاط الاقتصادي النشاط الاقتصادي	دليل النشاط الاقتصادي ISIC Code
Sale of motor vehicles	12,542	6,970	97,149	33,076	222,342	45,061	267,402	تجارة المركبات ذات المحركات	4510
Maintenance and repair of motor vehicles	325	3,316	2,043	32,449	84,406	48,027	132,433	صيانة وإصلاح المركبات ذات المحركات	4520
Sale of motor vehicle parts and accessories	1,158	5,513	17,631	18,788	65,252	25,053	90,305	تجارة قطع غيار واكسسوارات المركبات ذات المحركات	4530
Sale, maintenance and repair of motorcycles and related parts and accessories	0	43	108	118	216	126	342	تجارة وصيانة وإصلاح الدراجات النارية والإكسسوارات وقطع الغيار المتصلة	4540
Wholesale on a fee or contract basis	0	539	1,788	9,483	29,975	4,462	34,437	تجارة الجملة على أساس عقد أو نظير رسم	4610
Wholesale of agricultural raw materials and live animals	240	384	5,660	2,835	13,309	2,889	16,198	تجارة الجملة للمواد الخام الزراعية والماشية الحية	4620
Wholesale of food, beverages and tobacco	15,934	7,837	118,351	44,456	212,368	66,960	297,327	تجارة الجملة للأغذية والمشروبات والتبغ	4630
Wholesale of textiles, clothing and footwear	0	3,032	13,323	10,426	27,236	10,497	37,732	تجارة الجملة للمنسوجات والملبوسات والأحذية	4641
Wholesale of other household goods	7,767	7,922	63,422	60,704	185,646	50,829	236,475	تجارة الجملة للسلع المنزلية الأخرى	4649
Wholesale of computer, computer peripheral equipment and software	294	2,328	12,642	11,329	40,139	6,400	46,539	تجارة الجملة لأجهزة الحواسيب وملحقاتها الخارجية والبرامج الآلية الخاصة بها	4651
Wholesale of electronic and telecommunications equipment and parts	1,867	1,110	56,521	10,298	69,542	6,560	76,102	تجارة الجملة للمعدات الخاصة بالإلكترونيات وأجهزة الاتصالات وأجزائها	4652
Wholesale of agricultural machinery, equipment and supplies	83	148	1,170	1,835	5,011	1,586	6,597	تجارة الجملة للألات والمعدات الزراعية	4653
Wholesale of other machinery and equipment	3,143	5,003	21,140	26,552	66,665	23,012	89,676	تجارة الجملة للمعدات والآلات الأخرى	4659
Wholesale of solid, liquid and gaseous fuels and related products	0	585	319	1,142	2,683	1,521	4,203	تجارة الجملة للوقود الصلب والسائل والغازي والمنتجات المتصلة بها	4661
Wholesale of metals and metal ores	42	57	2,018	860	4,833	953	5,785	تجارة الجملة للمعادن وخاماتها	4662

Contd./...

.../تابع

تابع/ جدول 10. 1 النتائج الرئيسية لمسح التجارة الداخلية حسب النشاط الاقتصادي، 2013 (بالألف دينار)

Contd./ Table 10. 1 Main Results of Internal Trade Survey by Economic Activity, 2013 (000 JD)

Economic Activity	تكوين رأس المال الثابت الإجمالي Total Fixed Capital Formation	اهتلاك رأس المال الثابت Depreciation	الضرائب على الإنتاج Taxes on Production	تعويضات العاملين Compensation of Employees	إجمالي القيمة المضافة Gross Value Added	الاستهلاك الوسيط Intermediate Consumption	الإنتاج القائم Gross Output	النشاط الاقتصادي النشاط الاقتصادي	دليل النشاط الاقتصادي ISIC Code
Wholesale of construction materials, hardware, plumbing and heating equipment and supplies	1,818	7,565	60,772	29,997	116,076	30,589	146,665	تجارة الجملة لمواد البناء والأجهزة ومعدات ولوازم السباكة والتدفئة	4663
Wholesale of waste and scrap and other products n.e.c.	498	1,337	11,114	10,743	31,957	8,421	40,378	تجارة الجملة للنفايات والخردة والمنتجات الأخرى غير المصنفة في مكان آخر	4669
Non-specialized wholesale trade	1,288	1,525	20,533	11,051	40,456	10,708	51,164	تجارة الجملة غير المتخصصة	4690
Retail sale in non-specialized stores with food, beverages or tobacco predominating	1,382	5,374	9,879	21,346	119,380	65,682	185,061	تجارة التجزئة في المتاجر غير المتخصصة التي تكون فيها الأغذية أو المشروبات أو التبغ هي السلع السائدة فيها	4711
Other retail sale in non-specialized stores	28,823	10,207	62,111	43,376	94,713	47,451	142,163	تجارة المفرد (التجزئة) الأخرى في المتاجر غير المتخصصة	4719
Retail sale of food in specialized stores	95	2,342	8,118	21,260	73,195	36,334	109,529	تجارة المفرد (التجزئة) للأغذية في المتاجر المتخصصة	4721
Retail sale of beverages in specialized stores	0	1,745	1,894	5,066	14,616	8,155	22,771	تجارة المفرد (التجزئة) للمشروبات في المتاجر المتخصصة	4722
Retail sale of tobacco products in specialized stores	0	130	281	330	2,245	1,492	3,737	تجارة المفرد (التجزئة) لمنتجات التبغ في المتاجر المتخصصة	4723
Retail sale of automotive fuel in specialized stores	669	2,098	9,119	11,866	62,584	7,825	70,409	تجارة المفرد (التجزئة) لوقود المركبات في المتاجر المتخصصة	4730
Retail sale of computer, peripheral units, software and telecommunications equipment in specialized stores	160	1,620	21,763	11,038	51,521	22,564	74,085	تجارة المفرد (التجزئة) لمعدات الحاسب الآلي والوحدات الطرفية والبرمجيات والاتصالات	4741

Contd./...

تابع/...

تابع/ جدول 10. 1 النتائج الرئيسية لمسح التجارة الداخلية حسب النشاط الاقتصادي، 2013 (بالألف دينار)

Contd./ Table 10. 1 Main Results of Internal Trade Survey by Economic Activity, 2013 (000 JD)

Economic Activity	تكوين رأس المال الثابت الإجمالي Total Fixed Capital Formation	اهتلاك رأس المال الثابت Depreciation	الضرائب على الإنتاج Taxes on Production	تعويضات العاملين Compensation of Employees	إجمالي القيمة المضافة Gross Value Added	الاستهلاك الوسيط Intermediate Consumption	الإنتاج القائم Gross Output	النشاط الاقتصادي النشاط الاقتصادي ISIC Code	دليل النشاط الاقتصادي ISIC Code
Retail sale of audio and video equipment in specialized stores	0	76	29	235	1,510	825	2,335	تجارة المفرد (التجزئة) للأجهزة السمعية والفيديو في المتاجر المتخصصة	4742
Retail sale of textiles in specialized stores	205	321	1,423	1,799	6,524	3,117	9,641	تجارة المفرد (التجزئة) للمنسوجات في المتاجر المتخصصة	4751
Retail sale of hardware, paints and glass in specialized stores	25	3,066	17,040	13,983	56,908	17,999	74,907	تجارة المفرد (التجزئة) للحدود المعدنية والطلاء والزجاج ولوازم البناء في المتاجر المتخصصة	4752
Retail sale of carpets, rugs, wall and floor covering in specialized stores	1	172	1,617	1,877	7,844	3,278	11,122	تجارة المفرد (التجزئة) للسجاد والبسط وأغطية الحوائط والأرضيات في المتاجر المتخصصة	4753
Retail sale of electrical household appliances, furniture, lighting equipment and other household articles in specialized stores	943	6,625	36,937	23,815	82,868	40,422	123,290	تجارة المفرد (التجزئة) للأجهزة الالكترونية المنزلية والأثاث ومعدات الإضاءة والمعدات المنزلية الأخرى في المتاجر المتخصصة	4759
Retail sale of books, newspapers and stationary in specialized stores	240	782	1,652	3,280	13,697	7,338	21,035	تجارة المفرد (التجزئة) للكتب والصحف والأدوات المكتبية في المتاجر المتخصصة	4761
Retail sale of music and video recording in specialized stores	0	106	399	932	2,146	1,490	3,636	تجارة المفرد (التجزئة) للتسجيلات الموسيقية والمرئية في المتاجر المتخصصة	4762
Retail sale of sporting equipments in specialized stores	511	1,048	2,803	2,189	10,925	3,579	14,504	تجارة المفرد (التجزئة) للأدوات الرياضية في المتاجر المتخصصة	4763
Retail sale of games and toys in specialized stores	0	117	449	740	2,945	2,278	5,223	تجارة المفرد (التجزئة) للألعاب ولعب الأطفال في المتاجر المتخصصة	4764

Contd./...

.../تابع



تابع/ جدول 10. 1 النتائج الرئيسية لمسح التجارة الداخلية حسب النشاط الاقتصادي، 2013 (بالألف دينار)

Contd./ Table 10. 1 Main Results of Internal Trade Survey by Economic Activity, 2013 (000 JD)

Economic Activity	تكوين رأس المال الثابت الإجمالي Total Fixed Capital Formation	اهتلاك رأس المال الثابت Deprecia- tion	الضرائب على الإنتاج Taxes on Production	تعويضات العاملين Compensa- tion of Employees	إجمالي القيمة المضافة Gross Value Added	الاستهلاك الوسيط Inter- mediate Consumption	الإنتاج القائم Gross Output	النشاط الاقتصادي	دليل النشاط الاقتصادي ISIC Code
Retail sale of clothing, footwear and leather articles in specialized stores	4,600	5,924	18,609	27,536	99,515	51,787	151,302	تجارة التجزئة للملابس والأحذية والسلع الجلدية في المتاجر المتخصصة	4771
Retail sale of pharmaceutical and medical goods, cosmetic and toilet articles in specialized stores	764	2,241	7,277	20,937	49,328	20,913	70,241	تجارة المفرد (التجزئة) للسلع الصيدلانية والطبية واصناف مستحضرات التجميل والزينة في المتاجر المتخصصة	4772
Other retail sale of new goods in specialized stores	3,600	4,108	5,203	17,131	52,598	24,780	77,377	تجارة المفرد (التجزئة) الأخرى في المتاجر المتخصصة	4773
Retail sale of second-hand goods	0	202	397	3,696	12,590	6,849	19,439	تجارة المفرد (التجزئة) للسلع المستعملة	4774
Retail sale via stalls and markets of food, beverages and tobacco products	0	24	23	99	564	300	864	البيع بالتجزئة عن طريق الأكشاك والأسواق للمنتجات الغذائية والمشروبات ومنتجات التبغ	4781
Retail sale via stalls and markets of textiles, clothing and footwear	0	1	4	72	169	27	197	تجارة المفرد (التجزئة) للمنسوجات والملابس والأحذية في الأكشاك والأسواق	4782
Retail sale via stalls and markets of other goods	0	1	4	39	173	77	251	تجارة المفرد (التجزئة) في الأكشاك والأسواق للسلع الأخرى	4789
Retail sale via mail order houses or via Internet	0	0	0	0	0	0	0	تجارة المفرد (التجزئة) عن طريق البريد والبريد للمنزل والإنترنت	4791
Other retail sale not in stores, stalls or markets	0	6	4	49	150	50	200	تجارة المفرد (التجزئة) للسلع الأخرى خارج المتاجر والأسواق والاكشاك	4799
<b>Total</b>	<b>89,016</b>	<b>103,550</b>	<b>712,743</b>	<b>548,835</b>	<b>2,036,819</b>	<b>718,261</b>	<b>2,755,079</b>	<b>المجموع</b>	

Source: Department of Statistics / Internal Trade Survey 2013

المصدر: دائرة الإحصاءات العامة/ مسح التجارة الداخلية 2013

جدول 10.2 الرقم القياسي لأسعار تجارة الجملة، 2007 - 2014 (100=1998)

Table 10.2 Wholesale Price Index, 2007 - 2014 (1998=100)

Groups and Activities	Price Index الرقم القياسي								الأهمية النسبية Relative Weight	المجموعات والأنشطة	دليل النشاط الاقتصادي ISIC Code
	2014	2013	2012	2011	2010	2009	2008	2007			
<b>All Items</b>	<b>174.54</b>	<b>171.18</b>	<b>167.93</b>	<b>160.63</b>	<b>154.56</b>	<b>149.08</b>	<b>147.68</b>	<b>123.66</b>	<b>100.00</b>	جميع الأنشطة	
Sale of motor vehicle & vehicle parts	141.75	139.63	136.13	132.31	130.6	127.43	126.04	117.93	19.42	بيع المركبات ذات المحركات وأجزائها	503,501
Wholesale of agricultural raw materials, food, beverages & tobacco:	200.68	200.53	197.72	188.39	181.81	176.37	175.13	141.54	45.73	تجارة الجملة في المواد الخام الزراعية والأغذية والمشروبات والتبغ:	512
Cereal & legumes	231.68	235.02	228.69	212.81	200.2	198.23	193.36	140.72	14.41	الحبوب والبقوليات	
Crops used in the production of drinks or spices	115.79	114.05	114.00	113.52	111.80	107.83	108.39	113.74	2.19	المحاصيل التي تستخرج منها المشروبات أو التوابل	
Vegetables	198.33	188.31	168.60	151.74	153.37	139.59	160.78	144.48	6.04	الخضار	
Fruits & citrus fruits	182.56	181.48	171.39	153.57	142.80	149.25	162.30	111.56	4.08	الفواكه والحمضيات	
Food, beverages & tobacco:	192.35	192.43	199.76	197.67	192.26	185.25	176.33	150.88	19.00	المنتجات الغذائية والمشروبات والتبغ:	
Meat & fish	201.40	199.14	207.14	189.03	182.11	179.16	163.73	130.27	3.87	اللحوم والأسماك	
Milk & dairy products	213.37	212.30	211.69	211.34	210.62	211.11	206.27	190.02	6.97	الحليب ومشتقات الألبان	
Other food products	168.70	175.41	190.26	197.90	187.73	171.15	160.53	129.08	6.28	المواد الغذائية الأخرى	
Alcohols & cigarettes	174.83	161.88	172.13	164.05	160.22	149.06	144.08	121.13	1.88	المشروبات الروحية والسجائر	
<b>Wholesale of household and personal goods</b>	<b>134.47</b>	<b>123.34</b>	<b>121.10</b>	<b>116.85</b>	<b>110.15</b>	<b>107.58</b>	<b>107.05</b>	<b>95.71</b>	<b>20.67</b>	<b>تجارة السلع الشخصية والمنزلية غير الغذائية</b>	<b>513</b>
Personal products:	140.89	121.34	115.81	111.14	103.79	100.74	98.65	88.17	11.40	السلع الشخصية:	
Clothes, textiles, & footwear	131.39	111.66	102.82	98.61	95.59	90.90	86.08	71.99	4.85	الأقمشة والمنسوجات الملابس والأحذية	
pharmaceutical products	128.73	106.56	109.54	107.87	95.62	94.40	97.23	96.27	4.77	المستحضرات الدوائية	
Products for personal care	199.37	187.36	168.04	154.05	148.09	144.53	136.69	110.51	1.78	مواد العناية الشخصية	
Furniture & housing products	115.48	112.98	112.05	109.25	106.78	107.74	111.75	102.26	7.98	الأثاث والسلع المنزلية	
Stationery, office tools, & toys	124.69	124.35	120.02	118.82	118.22	117.81	107.95	87.93	1.01	القرطاسية وأدوات المكاتب والألعاب	
Jewelries	452.24	500.06	602.61	562.64	438.96	346.79	313.81	245.89	0.28	الحلى والمجوهرات	
<b>Wholesale of intermediate products</b>	<b>225.39</b>	<b>220.13</b>	<b>213.58</b>	<b>200.79</b>	<b>188.21</b>	<b>169.64</b>	<b>164.87</b>	<b>121.57</b>	<b>9.89</b>	<b>تجارة المنتجات الوسيطة غير الزراعية، والنفايات</b>	<b>514</b>
Fertilizers, feeds, & insecticides	244.35	240.33	233.84	225.51	219.57	206.73	167.36	107.87	3.59	الأسمدة والأعلاف ومبيدات الحشرات	
Wholesale of wooden, construction materials, and plumbing	214.58	208.62	202.02	186.68	170.32	148.48	163.45	129.38	6.30	الأخشاب ومواد التشييد والإضاءة	
Plumbing products	288.10	276.87	266.64	240.19	212.71	171.95	190.51	151.99	3.34	أصناف الإضاءة	
Construction materials	152.78	148.35	142.04	139.12	137.93	137.61	134.88	99.96	0.98	مواد البناء	
Wooden products	120.98	123.16	122.57	119.84	114.76	114.22	131.87	105.73	1.98	الأخشاب	
<b>Wholesale of non-household machinery, equipment</b>	<b>120.10</b>	<b>118.56</b>	<b>114.56</b>	<b>111.27</b>	<b>108.78</b>	<b>108.71</b>	<b>109.25</b>	<b>98.43</b>	<b>4.29</b>	<b>تجارة الأجهزة والآلات والمعدات غير المنزلية</b>	<b>519-515</b>
Medical devices, & instruments	101.47	99.65	98.835	98.01	97.91	98.37	99.82	89.69	2.93	الأجهزة والمعدات الطبية	
Equipment, & tools for construction & industrial	160.04	159.11	148.26	139.70	132.08	130.87	129.48	117.16	1.36	المعدات والأدوات الإنشائية الصناعية	

Source: Department of Statistics/ Prices and Living Cost Division

المصدر: دائرة الإحصاءات العامة/ قسم الأسعار وتكاليف المعيشة

## 11. النقل

يشتمل هذا الفصل على إحصاءات لأطوال شبكات الطرق وعدد المركبات المرخصة إضافة إلى إحصاءات نقل البضائع المصدرة والمستوردة والمارة عبر الأردن (ترانزيت) حسب وسائل النقل، وإحصاءات البريد الداخلي والخارجي حسب نوع الرسالة وصناديق البريد ومراكز الخدمة البريدية.

### 1.11 الطرق والمركبات والحوادث 2014

يشتمل هذا الجزء على إحصاءات لأطوال شبكات الطرق وعدد المركبات المرخصة بالإضافة إلى الإحصاءات المتعلقة بحوادث الطرق والإصابات الناجمة عنها، ومصدر هذه البيانات وزارة الأشغال العامة والإسكان وإدارة السير وإدارة ترخيص السواقين والمركبات.

### 2.11 النقل البري والبحري والجوي 2014

يشتمل هذا الجزء على إحصاءات نقل البضائع المصدرة والمستوردة والمارة عبر الأردن (الترانزيت) حسب وسائل النقل البرية والبحرية والجوية وكذلك حركة الطائرات ونقل البضائع عبر المطارات الأردنية. ومصدر هذه البيانات مؤسسة الموانئ وهيئة تنظيم الطيران المدني، كما تشمل النتائج الرئيسية لمسح النقل والتخزين والبريد لعام 2013.

### 3.11 البريد 2014

يشتمل هذا الجزء على إحصاءات البريد الداخلي والخارجي حسب نوع الرسالة، إضافة إلى الصناديق البريدية ومراكز الخدمة البريدية. ومصدر هذه البيانات شركة البريد الأردني.

### مؤشرات رئيسية

- نسبة التغير في عدد المركبات المرخصة: 5.2%
- نسبة سيارات الركوب الصغيرة من مجموع المركبات: 70.2%
- نسبة الإصابات لكل حادث: 0.15%

## **11. Transport**

This chapter includes data for road networks & number of vehicles in addition to exports, imports and transit goods by means of transports, and data on local and external mail by kind of letters and post boxes and postal services.

### **11.1 Roads, Vehicles and Accidents, 2014**

This part includes data for length of road networks and number of licensed vehicles as well as statistics related to road accidents. Sources of data are the Ministry of Public Works and Housing, the Traffic Department, and the Department of Drivers and Vehicles Licensing.

### **11.2 Transport (Land, Air and Sea), 2014**

This part includes data presented exports, imports and transit goods by land, sea and air means of transport. It also includes aircraft movements and freight carried through the Jordanian airports. Source of data are the Ports Corporation and Civil Aviation Regulatory Commission. The main results of the 2013 Transport, Storage and post Survey are presented in this section.

### **11.3 Post, 2014**

This part includes data comprise local and external mail by kind of letter in addition to post boxes and postal service centers. Source of data is the Jordan Post Company.

#### **Basic Indicators**

- Percentage change in the No. of licensed vehicles: 5.2%
- Percentage of small saloons to total vehicles: 70.2%
- Percentage. of casualties per accident: 0.15%

جدول 1.1.1 أطوال شبكات الطرق الخارجية حسب نوع الطريق، 1998-2014 (كم)

Table 11.1. 1 Lengths of Road Networks by Type of Road, 1998 - 2014 (KM)

المجموع Total	طرق رئيسية Highways	طرق ثانوية Secondary Roads	طرق قروية Rural Roads	السنة Year
7133	2906	2000	2227	1998
7200	2911	2028	2261	1999
7245	2911	2059	2275	2000
7259	2911	2060	2288	2001
7301	2954	2060	2287	2002
7364	2972	2073	2319	2003
7500	3057	2078	2365	2004
7601	3109	2103	2389	2005
7694	3187	2112	2395	2006
7768	3206	2127	2435	2007
7816	3231	2139	2446	2008
7878	3246	2164	2468	2009
*7100	2878	1733	2489	2010
*7204	2878	1733	2593	2011
*7234	2878	1749	2607	2012
*7299	2754	1894	2651	2013
7339	2754	1929	2656	2014

Source : Ministry of Public Works & Housing

المصدر: وزارة الأشغال العامة والإسكان

\*According to Jordan Highway Master Plan Project

\*اعتمادا على مشروع مخطط الطرق الشمالي

جدول 2.1.1.1 أطوال شبكات الطرق الخارجية حسب نوع الطريق والمحافظة، 2014 (كم)

Table 11.1. 2 Lengths of Road Networks by Type of Road and Governorate, 2014 (KM)

Governorate	النسبة %	المجموع Total	طرق رئيسية Highways	طرق ثانوية Secondary Roads	طرق قروية Rural Roads	المحافظة
Amman	14.6	1072	277	231	564	العاصمة
Balqa	7.8	572	137	143	292	البلقاء
Zarqa	6.5	476	249	98	129	الزرقاء
Madaba	5.3	392	52	106	234	مأديا
Irbid	11.8	868	162	377	329	إربد
Mafraq	14.7	1080	450	295	335	المفرق
Jarash	5.7	418	83	94	241	جرش
Ajloun	4.1	300	56	112	132	عجلون
Karak	9.5	696	298	164	234	الكرك
Tafiela	3.2	236	161	31	44	الطفيلة
Ma' an	10.8	793	522	227	44	معان
Aqaba	6.0	436	307	51	78	العقبة
<b>Total</b>	<b>100.0</b>	<b>7339</b>	<b>2754</b>	<b>1929</b>	<b>2656</b>	<b>المجموع</b>
<b>%</b>		<b>100.0</b>	<b>37.5</b>	<b>26.3</b>	<b>36.2</b>	<b>%</b>

Source : Ministry of Public Works & Housing

المصدر: وزارة الأشغال العامة والإسكان

جدول 11.1. 3 عدد المركبات المرخصة ونسبة التغير، 2003 - 2014

Table 11.1. 3 Number of Licensed Vehicles and Percentage Change, 2003 - 2014

نسبة التغير % Change	عدد المركبات No. of Vehicles	السنة Year
-	566610	2003
8.5	614614	2004
10.6	679731	2005
11.1	755477	2006
11.4	841933	2007
7.6	905592	2008
9.9	994753	2009
8.1	1075453	2010
6.7	1147258	2011
5.8	1213882	2012
4.1	1263754	2013
5.2	1329888	2014

Source: The Licensing Department

المصدر: ادارة الترخيص

شكل 11.1. 1 عدد المركبات المرخصة (بالألف)، 2003 - 2014

Figure 11.1. 1 Number of Licensed Vehicles (000), 2003 -2014

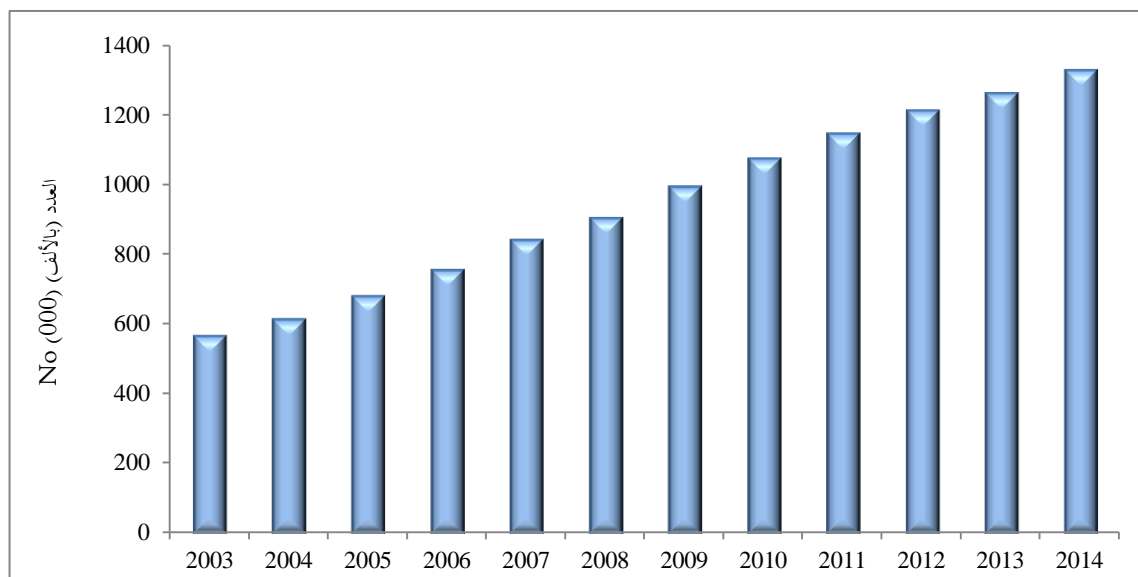

جدول 4.1.11 عدد المركبات المرخصة حسب فئة المركبة وملكيته والمحافظة، 2014

Table 11.1. 4 Number of Licensed Vehicles by Type of Vehicle, Ownership and Governorate, 2014

Governorate & Vehicle Ownership	المجموع Total	أخرى (1) Other(1)	شاحنات Trailers	صهاريج Tankers	شحن Vans & trucks	حافلات Buses	صالون Saloons	المحافظة وملكية المركبة
<b>Amman</b>								العاصمة
Private	995498	50799	2633	859	160096	9241	771870	خصوصي
Public	78225	1131	31001	7430	17524	3816	17323	عمومي
<b>Balqa</b>								البلقاء
Private	27704	1561	572	43	8085	1260	16183	خصوصي
Public	2508	13	97	255	755	478	910	عمومي
<b>Zarqa</b>								الزرقاء
Private	23833	1012	76	25	7007	605	15108	خصوصي
Public	3348	41	228	182	724	712	1461	عمومي
<b>Madaba</b>								مأدبا
Private	13849	598	292	482	6680	204	5593	خصوصي
Public	1703	6	271	293	621	151	361	عمومي
<b>Irbid</b>								اربد
Private	99361	3336	1554	170	18519	916	74866	خصوصي
Public	13108	32	5689	1610	2187	1169	2421	عمومي
<b>Mafrq</b>								المفرق
Private	18500	854	261	568	10601	121	6095	خصوصي
Public	2720	9	847	324	866	354	320	عمومي
<b>Jarash</b>								جرش
Private	11097	503	156	22	4262	286	5868	خصوصي
Public	971	0	37	123	504	176	131	عمومي
<b>Ajloun</b>								عجلون
Private	3631	182	97	11	1208	73	2060	خصوصي
Public	292	0	4	25	116	71	76	عمومي
<b>Karak</b>								الكرك
Private	9990	921	458	41	3185	226	5159	خصوصي
Public	1433	13	390	74	432	411	113	عمومي
<b>Tafiela</b>								الطفيلة
Private	2881	283	49	9	1146	73	1321	خصوصي
Public	549	2	123	37	147	135	105	عمومي
<b>Ma'an</b>								معان
Private	8585	767	120	311	5428	59	1900	خصوصي
Public	1261	1	601	47	260	125	227	عمومي
<b>Aqaba</b>								العقبة
Private	7163	1673	68	29	1688	209	3496	خصوصي
Public	1678	55	602	89	235	85	612	عمومي
<b>Total</b>	<b>1329888</b>	<b>63792</b>	<b>46226</b>	<b>13059</b>	<b>252276</b>	<b>20956</b>	<b>933579</b>	المجموع
<b>Private</b>	<b>1222092</b>	<b>62489</b>	<b>6336</b>	<b>2570</b>	<b>227905</b>	<b>13273</b>	<b>909519</b>	خصوصي
<b>Public</b>	<b>107796</b>	<b>1303</b>	<b>39890</b>	<b>10489</b>	<b>24371</b>	<b>7683</b>	<b>24060</b>	عمومي

Source :The Licensing Department

Public: Means Commercial Vehicles

(1) Includes motorcycles, agricultural vehicles, construction vehicles , special use vehicles and Tourist cars.

المصدر: إدارة الترخيص

ملاحظة: عمومي تعني سيارات اجرة

(1) تشمل الدراجات النارية، المركبات الزراعية، مركبات الأشغال ، سيارات

ذات استعمال خاص والسيارات السياحية

جدول 11.1. 5 النتائج الرئيسية لمسح النقل والتخزين والبريد حسب النشاط الاقتصادي، 2013 (بالألف دينار)

Table 11.1. 5 Main Results of Transport, Storage, and Post Survey by Economic Activity, 2013 (000 JD)

Economic Activity	تكوين رأس المال الثابت الإجمالي Total Fixed Capital Formation	اهتلاك رأس المال الثابت Depreciation	الضرائب على الانتاج Taxes on Production	تعويضات العاملين Compensation of Employees	إجمالي القيمة المضافة Gross Value Added	الاستهلاك الوسيط Intermediate Consumption	الإنتاج القائم Gross Output			عدد المنشآت No. of Establishments	النشاط الاقتصادي ISIC3	
							المجموع Total	تارج الأردن Abroad	داخل الأردن Domestic			
<b>Land transport; transport via pipelines</b>	<b>41342</b>	<b>159508</b>	<b>20332</b>	<b>106675</b>	<b>887509</b>	<b>683575</b>	<b>1571084</b>	<b>0</b>	<b>1571084</b>	<b>467</b>	النقل البري والنقل عبر خطوط الأنابيب	<b>49</b>
Transport via railways	295	1273	5	7872	4442	4256	8697	0	8697	2	النقل عبر خطوط السكك الحديدية	4911,12
Other scheduled and non-scheduled Passenger land transport	19543	68322	12057	45690	401978	326271	728249	0	728249	394	أنواع النقل البري الأخرى للركاب المحددة وغير المحددة بمواعيد	4921,22
Freight transport by road	26224	80419	8266	50997	466432	346861	813293	0	813293	70	النقل البري للبضائع	4923
Transport Via Pipelines	-4720	9494	5	2115	14657	6188	20845	0	20845	1	النقل عبر خطوط الأنابيب	4930
<b>Water transport</b>	<b>11610</b>	<b>5761</b>	<b>482</b>	<b>13321</b>	<b>31509</b>	<b>30394</b>	<b>61903</b>	<b>0</b>	<b>61903</b>	<b>9</b>	النقل المائي	<b>50</b>
Sea and coastal Passenger and Freight water transport	11610	5761	482	13321	31509	30394	61903	0	61903	9	النقل البحري للركاب والبضائع	5011,12
<b>Air transport</b>	<b>9874</b>	<b>43613</b>	<b>669</b>	<b>94986</b>	<b>130592</b>	<b>707664</b>	<b>838255</b>	<b>602665</b>	<b>235590</b>	<b>6</b>	النقل الجوي	<b>51</b>
Scheduled and non-scheduled Passenger and Freight air transport	9874	43613	669	94986	130592	707664	838255	602665	235590	6	النقل الجوي للركاب والبضائع المحدد وغير المحدد بمواعيد	5110,20
<b>Supporting and auxiliary transport</b>	<b>13918</b>	<b>16497</b>	<b>4731</b>	<b>135566</b>	<b>252798</b>	<b>208064</b>	<b>460862</b>	<b>9222</b>	<b>451640</b>	<b>813</b>	الأنشطة الداعمة والمساعدة	<b>52</b>
Storage and warehousing	4449	6199	462	11455	36281	9901	46182	0	46182	33	المخزن والتخزين في المستودعات	5210
Other supporting transport activities	3569	1602	1800	15057	30845	10150	40995	0	40995	286	أنشطة النقل الداعمة - تشمل مناولة	5221,24
Activities of other transport agencies including clearance company	5900	8695	2469	109054	185672	188012	373685	9222	364463	494	أنشطة وكالات النقل الأخرى - تشمل شركات التخليص	5222,23,29
<b>Post and telecommunications</b>	<b>260</b>	<b>939</b>	<b>817</b>	<b>9597</b>	<b>10739</b>	<b>4489</b>	<b>15228</b>	<b>0</b>	<b>15228</b>	<b>5</b>	الانشطة البريدية	<b>53</b>
National and private post activities	260	939	817	9597	10739	4489	15228	0	15228	5	أنشطة البريد الوطنية والخاصة	5310,20
<b>Total</b>	<b>77004</b>	<b>226318</b>	<b>27031</b>	<b>360144</b>	<b>1313147</b>	<b>1634185</b>	<b>2947332</b>	<b>611887</b>	<b>2335445</b>	<b>1299</b>	<b>المجموع</b>	

Source : Department of Statistics/ Transport, Storage, and Communications Survey 2013

المصدر: دائرة الإحصاءات العامة/ مسح النقل والتخزين والاتصالات 2013



جدول 11.1. 6 عدد حوادث الطرق حسب نوع الحادث وعدد المتضررين، 2008 - 2014

Table 11.1. 6 Number of Road Accidents by Type of Accident and Number of Casualties, 2008-2014

Particulars	2014	2013	2012	2011	2010	2009	2008	التفاصيل
<b>Type of Accident:</b>								نوع الحادث:
Turnover	1846	1725	1547	1476	1584	1620	1835	تدهور
Collision with Pedestrian	3839	3954	3313	3223	4066	4054	4146	صدم بالمشاه
Car Collision	96756	102185	107957	137889	133746	117119	95085	صدم سيارة
<b>Total</b>	<b>102441</b>	<b>107864</b>	<b>112817</b>	<b>142588</b>	<b>139396</b>	<b>122793</b>	<b>101066</b>	المجموع
<b>No. of Casualties:</b>								عدد المتضررين:
Deaths	688	768	816	694	670	676	740	قتلى
Injured	14790	15954	17143	18122	17314	15662	13913	جرحي
<b>Total</b>	<b>15478</b>	<b>16722</b>	<b>17959</b>	<b>18816</b>	<b>17984</b>	<b>16338</b>	<b>14653</b>	المجموع

Source : Traffic Department

المصدر: إدارة السير

شكل 11.1. 2 اعداد حوادث الطرق لكل ألف من السكان، 2008 - 2014

Figure 11.1. 2 Number of Road Accidents Per Thousand Population, 2008- 2014

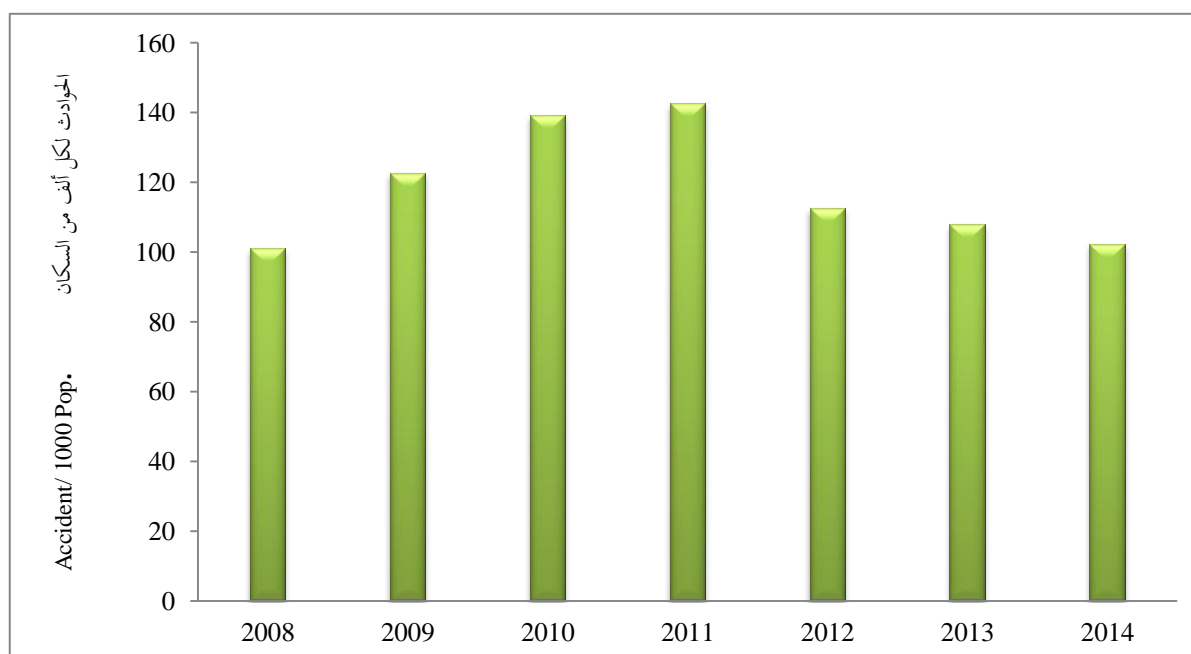

جدول 7.1.11 عدد حوادث الطرق حسب المحافظة ونوع الحادث وعدد المتضررين، 2014

Table 11.1. 7 Number of Road Accidents by Governorate, Type of Accident and Number of Casualties, 2014

Governorate	المتضررون			نوع الحادث			المحافظة	
	المجموع Total	قتلى Deaths	جرحى Injured	المجموع Total	صدم بالمشاة Collision with Pedestrian	صدم سيارة Car Collision		تدهور Turnover
Amman	5882	193	5689	69395	1591	67192	612	العاصمة
Balqa	1038	48	990	4504	244	4149	111	البلقاء
Zarqa	1622	69	1553	7343	543	6663	137	الزرقاء
Madaba	267	9	258	1385	85	1269	31	مأدبا
Irbid	2364	98	2266	9763	660	8867	236	اريد
Mafraq	1152	89	1063	2839	164	2457	218	المفرق
Jarash	572	19	553	1450	122	1251	77	جرش
Ajloun	347	11	336	917	82	786	49	عجلون
Karak	1009	45	964	1544	186	1235	123	الكرك
Tafiela	222	9	213	536	37	438	61	الطفيله
Ma'an	420	50	370	731	30	607	94	معان
Aqaba	583	48	535	2034	95	1842	97	العقبة
<b>Total</b>	<b>15478</b>	<b>688</b>	<b>14790</b>	<b>102441</b>	<b>3839</b>	<b>96756</b>	<b>1846</b>	<b>المجموع</b>

Source :Traffic Department

المصدر: إدارة السير

جدول 8.1.11 عدد حوادث الطرق حسب الشهر ونوع الحادث، 2014

Table 11.1. 8 Number of Road Accidents by Month and Type of Accident, 2014

Month	المجموع Total	صدم بالمشاة Collision With Pedestrian	صدم سيارة Car Collision	تدهور Turnover	الشهر
January	7595	260	7209	126	كانون الثاني
February	7782	276	7377	129	شباط
March	8491	312	8033	146	آذار
April	8737	362	8205	170	نيسان
May	8481	323	8005	153	أيار
June	9875	344	9350	181	حزيران
July	9400	336	8857	207	تموز
August	9473	323	8960	190	آب
September	8397	370	7849	178	أيلول
October	7899	321	7444	134	تشرين الأول
November	7865	299	7462	104	تشرين الثاني
December	8446	313	8005	128	كانون الأول
<b>Total</b>	<b>102441</b>	<b>3839</b>	<b>96756</b>	<b>1846</b>	<b>المجموع</b>

Source : Traffic Department

المصدر: إدارة السير

جدول 11.11. 9 عدد المصابين في حوادث الطرق حسب المصاب ودرجة الإصابة، 1998 - 2014

Table 11.1. 9 Number of Injured Persons in Road Accidents by kind of Injured person and Degree of Casualty, 1998 -2014

نسبة التغير % Change	المجموع Total	Casualty			Injured			السنة Year
		مميته Deadly	بليغة Serious	بسيطة Slight	مشاة Pedestrian	راكب Passenger	سائق Driver	
-	17789	612	448	16729	6412	6207	5170	1998
10.7	19691	676	399	18616	6595	7306	5790	1999
-0.8	19528	686	429	18413	6210	7194	6124	2000
0.4	19614	783	2189	16642	5859	5859	6170	2001
-7.5	18139	758	2247	15134	5717	6609	5813	2002
5.8	19200	832	2514	15854	5712	7270	6218	2003
-8.6	17545	818	2451	14276	5426	6569	5550	2004
4.7	18369	790	2598	14981	5420	6732	6217	2005
3.0	18918	899	2941	15078	5309	7145	6464	2006
0.2	18961	992	2882	15087	3732	5981	5374	2007
-22.7	14653	740	2527	11386	4236	5329	5088	2008
11.5	16338	676	1556	14106	4274	6341	5723	2009
10.1	17984	670	2944	14370	4329	7267	6388	2010
4.6	18816	694	2456	15666	4433	7288	7095	2011
-4.55	17959	816	1966	15177	3582	7507	6870	2012
-6.89	16722	768	2258	13696	4296	6096	6330	2013
-7.4	15478	688	2063	12727	4133	6218	5127	2014

Source : Traffic Department

المصدر: إدارة السير

جدول 11.11. 10 عدد المركبات المشتركة في حوادث الطرق حسب الشهر ونوع المركبة، 2014

Table 11.1. 10 Number of Vehicles Involved in Road Accidents by Month and Type of Vehicle, 2014

Month	Type of Vehicle					الشهر
	المجموع Total	أخرى Other	شحن Truck	حافلة Bus	صالون Saloon	
January	14713	2232	1628	75	10778	كانون الثاني
February	15014	2237	1649	98	11030	شباط
March	16462	2324	1722	139	12277	آذار
April	16876	2340	1762	158	12616	نيسان
May	16441	2332	1668	95	12346	أيار
June	19210	2553	2049	134	14474	حزيران
July	18242	2593	2033	126	13490	تموز
August	18391	2591	1923	114	13763	آب
September	16210	2419	1729	83	11979	أيلول
October	15346	2189	1607	91	11459	تشرين الأول
November	15342	2273	1598	127	11344	تشرين الثاني
December	16494	2462	1636	87	12309	كانون الأول
<b>Total</b>	<b>198741</b>	<b>28545</b>	<b>21004</b>	<b>1327</b>	<b>147865</b>	<b>المجموع</b>

Source : Traffic Department

المصدر: إدارة السير

جدول 11.11 عدد أخطاء السائقين المشتركين بحوادث الطرق حسب نوع الخطأ، 2008-2014

Table 11.1. 11 Number of Mistakes of Drivers Engaged in Road Accidents by Type of Mistake, 2008 - 2014

Type of Mistake	2014	2013	2012	2011	2010	2009	2008	نوع الخطأ
Reverse direction	307	43	226	285	279	234	303	السير في عكس السير
Faulty over take	615	496	564	713	697	443	809	التجاوز الخاطئ
Over speed limit	1127	1046	2482	2709	1812	2620	1314	تجاوز السرعة المقررة
Using fault lane	2766	18369	19179	23812	24812	25847	15362	اتخاذ مسرب خاطئ
Wrong curve and turn	2049	2707	2933	3850	3206	2482	1415	خطأ الانعطاف والدوران الخاطئ
Close-up	21717	21681	22676	30229	29831	27211	21022	التتابع القريب
Wrong stop	820	453	...	...	...	1140	606	الوقوف الخاطئ
Violating traffic light	615	895	790	713	558	667	303	تجاوز الإشارة الضوئية
Disallowing priority to vehicles	13215	15651	17825	19962	20631	18413	12734	عدم إعطاء أولوية المرور للمركبات
Disallowing priority to pedestrian	102	140	...	143	139	155	1415	عدم إعطاء أولوية المرور للمشاة
Wrong reverse driving	9937	10118	10718	18109	17285	15171	10814	خطأ الرجوع إلى الخلف
Non-taking of precautions	27762	28099	27979	30514	29134	25894	20314	عدم اخذ الحبيطة والحذر
Sudden deviation	6556	...	...	...	...	...	8894	الانحراف المفاجئ
Lose of control due to failure in breaks	1024	4045	790	1996	2091	1956	101	عدم السيطرة نتيجة فقدان الكوابح
Violating traffic signs	2151	1607	2820	4134	3624	4403	2325	عدم التقيد بالشواخص
Other	11678	2514	3835	5419	5297	2409	3335	أخرى
<b>Total</b>	<b>102441</b>	<b>107864</b>	<b>112817</b>	<b>142588</b>	<b>139396</b>	<b>129045</b>	<b>101066</b>	<b>المجموع</b>

Source: Traffic Department

المصدر: إدارة السير

... Data are not available for these years

... البيانات غير متوفرة لهذه السنوات

شكل 11.11. 3 أخطاء السائقين المشتركين في حوادث الطرق (بالألف)، 2008 - 2014

Figure 11.1. 3 Mistakes of Drivers Engaged in Road Accidents (000), 2008-2014

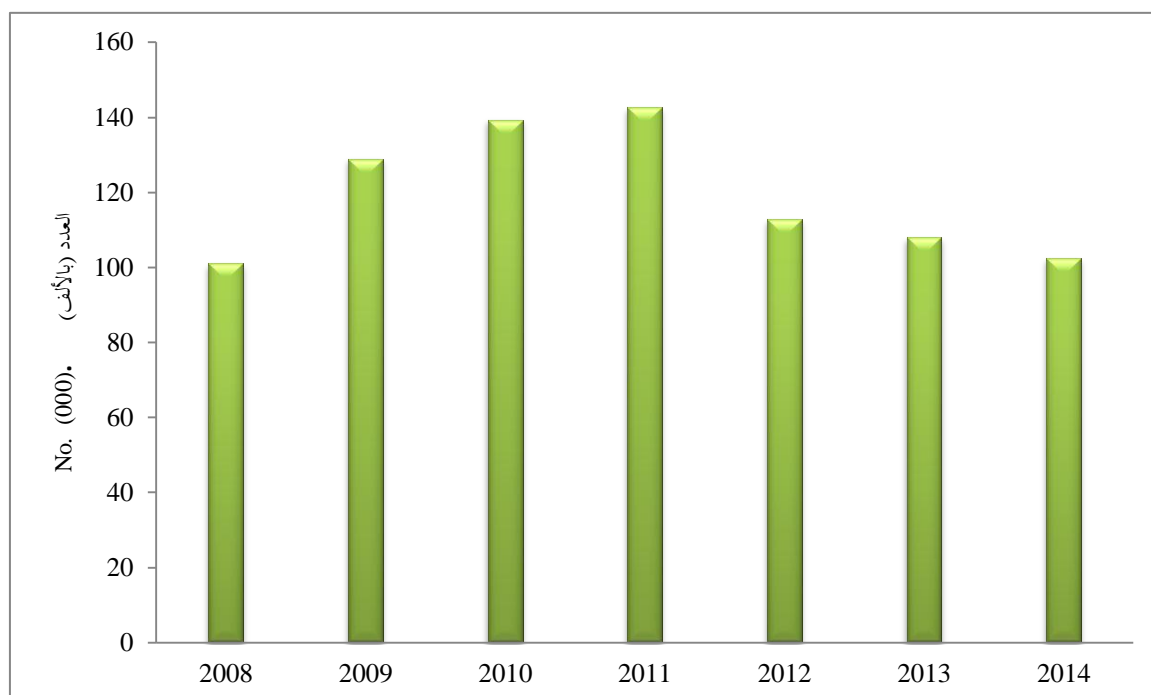

جدول 11.11. 12 عدد المتضررين والوفيات في حوادث الطرق حسب الفئة العمرية والجنس، 2014

Table 11.1. 12 Number of Injuries and Deaths in Road Accidents by Age Group and Sex, 2014

Injured الجرحى		Deaths الوفيات		الفئة العمرية Age Group
Female أنثى	Male ذكر	Female أنثى	Male ذكر	
256	642	15	35	2-0
264	600	17	35	5-3
243	513	8	24	8-6
186	425	8	18	11-9
121	351	5	27	14-12
131	394	4	21	17-15
242	858	5	27	20-18
267	1093	6	38	23-21
285	1091	11	39	26-24
230	879	9	33	29-27
210	740	5	22	32-30
189	636	0	20	35-33
137	537	2	32	38-36
139	437	4	22	41-39
124	384	1	22	44-42
123	317	4	25	47-45
102	271	7	18	50-48
69	203	4	12	53-51
81	148	2	8	56-54
55	131	3	10	59-57
201	485	13	67	+60
<b>3655</b>	<b>11135</b>	<b>133</b>	<b>555</b>	<b>Total المجموع</b>

Source: Traffic Department

المصدر: إدارة السير

جدول 1.2.11 مجموع الصادرات حسب وسائل النقل ومراكز التخليص، 2014

(الوزن قائم بالألف طن وقيمة F.O.B بالألف دينار أردني)

Table 11.2. 1 Total Exports by Means of Transport and Clearance Posts, 2014  
(Gross weight in 000 Ton, and value F.O.B In Thousand J.D's)

Means of Transport and Clearance Posts	القيمة Value	الوزن القائم Gross Weight	وسائل النقل ومراكز التخليص
<b>Means of Transport</b>			<b>وسائل النقل</b>
<b>Total</b>	<b>5953216.5</b>	<b>10476.9</b>	<b>المجموع</b>
Trucks	3742844.1	4051.7	الشاحنات
Airplanes	511978.4	16.7	الطائرات
Ships	1691285.9	6408.5	السفن
High Pressure Lines	7108.1	0.0	خطوط الضغط العالي
<b>Means of Transport by Clearance Posts</b>			<b>وسائل النقل حسب مراكز التخليص</b>
<b>Amman-Total</b>	<b>1151620.0</b>	<b>377.6</b>	<b>عمان - المجموع</b>
Trucks	639641.6	360.9	الشاحنات
Airplanes	511978.4	16.7	الطائرات
<b>Ramtha-Total</b>	<b>210493.2</b>	<b>280.3</b>	<b>الرمثا - المجموع</b>
Trucks	210493.2	280.3	الشاحنات
<b>Aqaba - Total</b>	<b>1694066.6</b>	<b>6408.5</b>	<b>العقبة - المجموع</b>
Ships	1691285.9	6408.5	السفن
High Pressure Lines	2780.7	0.0	خطوط الضغط العالي
<b>Ruwished-Total</b>	<b>674776.5</b>	<b>781.0</b>	<b>الرويشد - المجموع</b>
Trucks	674021.0	781.0	الشاحنات
High Pressure Lines	755.5	0.0	خطوط الضغط العالي
<b>Jordan Valley Border Point- Total</b>	<b>67643.8</b>	<b>115.3</b>	<b>معبر وادي الأردن - المجموع</b>
Trucks	67643.8	115.3	الشاحنات
<b>Zarqa- Total</b>	<b>39770.7</b>	<b>21.9</b>	<b>الزرقاء - المجموع</b>
Trucks	39770.7	21.9	الشاحنات
<b>Irbid - Total</b>	<b>369884.4</b>	<b>47.2</b>	<b>اربد - المجموع</b>
Trucks	369884.4	47.2	الشاحنات
<b>Dhuleel - Total</b>	<b>305836.7</b>	<b>21.4</b>	<b>الضليل - المجموع</b>
Trucks	305836.7	21.4	الشاحنات
<b>Karak - Total</b>	<b>106163.5</b>	<b>31.4</b>	<b>الكرك - المجموع</b>
Trucks	106163.5	31.4	الشاحنات
<b>Modawara-Total</b>	<b>149422.8</b>	<b>436.8</b>	<b>المدورة - المجموع</b>
Trucks	149422.8	436.8	الشاحنات
<b>Al -Rqeem - Total</b>	<b>236334.8</b>	<b>12.3</b>	<b>الرقيم - المجموع</b>
Trucks	236334.8	12.3	الشاحنات
<b>Omari -Total</b>	<b>660662.8</b>	<b>1347.6</b>	<b>العمرى - المجموع</b>
Trucks	660662.8	1347.6	الشاحنات
<b>King Hussein Bridge - Total</b>	<b>58887.3</b>	<b>409.3</b>	<b>جسر الملك حسين - المجموع</b>
Trucks	55315.3	409.3	الشاحنات
High Pressure Lines	3571.9	0.0	خطوط الضغط العالي
<b>Al-Mafraq- Total</b>	<b>153611.2</b>	<b>29.1</b>	<b>المفرق - المجموع</b>
Trucks	153611.2	29.1	الشاحنات
<b>Shediya - Total</b>	<b>2381.1</b>	<b>3.9</b>	<b>الشيدية - المجموع</b>
Trucks	2381.1	3.9	الشاحنات
<b>Numaira Customs - Total</b>	<b>71661.0</b>	<b>153.3</b>	<b>غور نميرة - المجموع</b>
Trucks	71661.0	153.3	الشاحنات

Source: Department of Statistics/ External Trade Division

المصدر: دائرة الإحصاءات العامة/ قسم التجارة الخارجية

جدول 2.11. 2 مجموع المستوردات حسب وسائل النقل ومراكز التخليص 2014  
(الوزن قائم بالألف طن وقيمة C.I.F بالألف دينار أردني)

Table 11.2. 2 Total Imports by Means of Transport and Clearance Posts, 2014  
(Gross weight in 000 Ton, and value C.I.F In Thousand J.D's)

Means of Transport and Clearance Posts	القيمة Value	الوزن القائم Gross Weight	وسائل النقل ومراكز التخليص
<b>Means of Transport</b>			<b>وسائل النقل</b>
<b>Total</b>	<b>16280188.6</b>	<b>19734.6</b>	<b>المجموع</b>
Trucks	5312377.6	4788.3	الشاحنات
Airplanes	2303615.0	50.7	الطائرات
Ships	8592476.8	14666.9	السفن
Pipes	33018.4	228.7	أنابيب
High Pressure Lines	38700.8	0.0	خطوط الضغط العالي
<b>Means of Transport by Clearance Posts</b>			<b>وسائل النقل حسب مراكز التخليص</b>
<b>Amman-Total</b>	<b>5680322.8</b>	<b>3206.3</b>	<b>عمان - المجموع</b>
Trucks	3376707.8	3155.6	الشاحنات
Airplanes	2303615.0	50.7	الطائرات
<b>Ramtha -Total</b>	<b>272036.0</b>	<b>964.4</b>	<b>الرمثا - المجموع</b>
Trucks	272036.0	964.4	الشاحنات
<b>Aqaba - Total</b>	<b>8664196.0</b>	<b>14895.5</b>	<b>العقبة - المجموع</b>
Ships	8592476.8	14666.9	السفن
Pipes	33018.4	228.7	أنابيب
High Pressure Lines	38700.8	0.0	خطوط الضغط العالي
<b>Shediya Free Zone- Total</b>	<b>1992.5</b>	<b>6.1</b>	<b>الشيديّة- المجموع</b>
Trucks	1992.5	6.1	الشاحنات
<b>Almafraq - Total</b>	<b>53603.5</b>	<b>17.8</b>	<b>المفرق - المجموع</b>
Trucks	53603.5	17.8	الشاحنات
<b>Jordan Valley Border Point - Total</b>	<b>86492.7</b>	<b>145.3</b>	<b>معبّر وادي الأردن - المجموع</b>
Trucks	86492.7	145.3	الشاحنات
<b>Zarqa - Total</b>	<b>1019754.9</b>	<b>240.5</b>	<b>الزرقاء - المجموع</b>
Trucks	1019754.9	240.5	الشاحنات
<b>Irbid - Total</b>	<b>186833.1</b>	<b>50.9</b>	<b>إربد - المجموع</b>
Trucks	186833.1	50.9	الشاحنات
<b>Dhuleel - Total</b>	<b>144192.2</b>	<b>24.7</b>	<b>الضليل - المجموع</b>
Trucks	144192.2	24.7	الشاحنات
<b>Karak - Total</b>	<b>60381.7</b>	<b>19.6</b>	<b>الكرك - المجموع</b>
Trucks	60381.7	19.6	الشاحنات
<b>Numaira Customs - Total</b>	<b>591.5</b>	<b>1.3</b>	<b>غور نميرة - المجموع</b>
Trucks	591.5	1.3	الشاحنات
<b>Al - Raqeem - Total</b>	<b>72918.1</b>	<b>13.8</b>	<b>الرقيم - المجموع</b>
Trucks	72918.1	13.8	الشاحنات
<b>Omari - Total</b>	<b>15.8</b>	<b>0.0</b>	<b>العمرى - المجموع</b>
Trucks	15.8	0.0	الشاحنات
<b>King Hussein Bridge -Total</b>	<b>36857.8</b>	<b>148.3</b>	<b>جسر الملك حسين - المجموع</b>
Trucks	36857.8	148.3	الشاحنات

Source: Department of Statistics/ External Trade Division

المصدر: دائرة الإحصاءات العامة/ قسم التجارة الخارجية

جدول 3.2.11 بضائع الترانزيت المارة بالأراضي الأردنية، 1998 - 2014

Table 11.2. 3 Transit Commodities Passing Through Jordanian Territories, 1998 - 2014

الكمية (بالألف طن) Quantity (000 Ton)	القيمة (بالمليون دينار) Value (Million J.D)	السنة Year
1967.4	1445.4	1998
2256.6	1730.9	1999
3726.4	2514.1	2000
3346.0	3539.4	2001
3905.1	3309.1	2002
5322.8	6299.1	2003
6863.5	8219.3	2004
6668.1	7545.7	2005
5934.4	7679.4	2006
6120.8	8771.3	2007
7296.5	11517.1	2008
7917.4	12680.3	2009
7774.2	13860.7	2010
8360.4	14615.5	2011
6753.4	13418.5	2012
4772.5	11089.5	2013
4444.8	9889.7	2014

Source: Department of Statistics/ External Trade Division

المصدر: دائرة الإحصاءات العامة/ قسم التجارة الخارجية

شكل 1.2.11 كمية بضائع الترانزيت المارة بالأراضي الأردنية، 1998-2014 (بالألف طن)

Figure 11.2.1 Quantity of Transit Commodities Passing Through Jordan 1998 –2014 (000Ton)

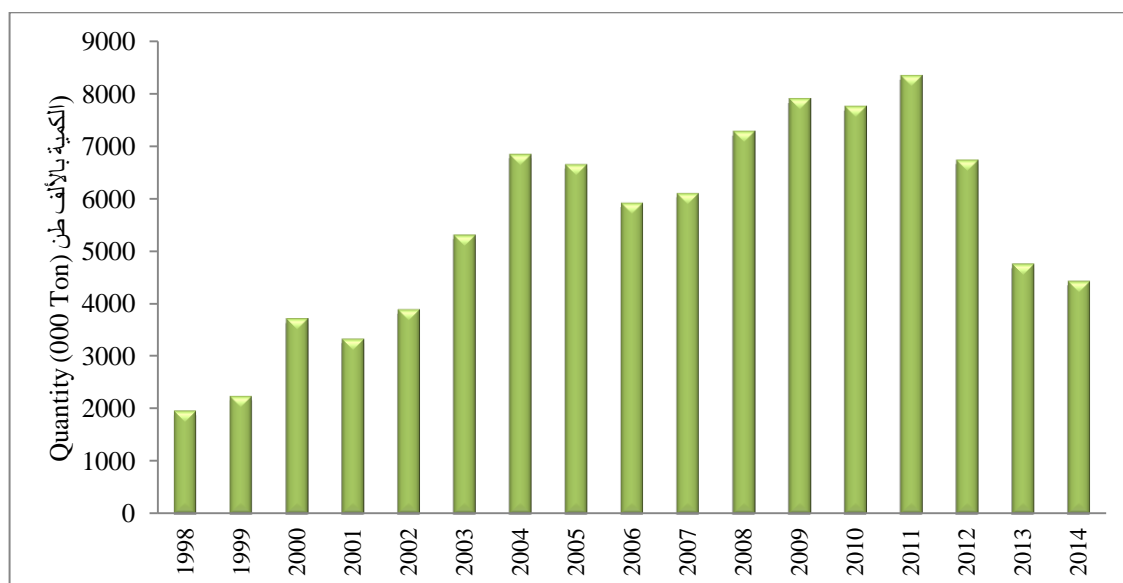



جدول 4.2.11 بضائع الترانزيت المارة بالأراضي الأردنية حسب البلد الواردة منه، 2014

(القيمة بالألف دينار أردني والكمية بالطن)

Table 11.2. 4 Transit Commodities Passing Through Jordanian Territories by Country of Supply, 2014 (Value in 000 JD and quantity in Ton)

Country of Supply	الكمية Quantity	القيمة Value	البلد الوارد منه
Free Zone	359489	437588	المنطقة الحرة
Palestinian N.A.	59066	37747	السلطة الوطنية الفلسطينية
Iraq	19253	26620	العراق
Lebanon	285336	320974	لبنان
Syria	423855	380613	سوريا
Bahrain	14686	36739	البحرين
Kuwait	27608	29704	الكويت
Oman	9317	14870	عمان
Qatar	112364	126871	قطر
Saudi Arabia	979107	1001884	السعودية
Yemen	8539	7137	اليمن
Libya	308	231	ليبيا
Morocco	3437	3517	المغرب
Sudan	1282	1073	السودان
Egypt	55436	85210	مصر
Tunisia	1065	4795	تونس
U.A.Emirates	234727	316822	الإمارات العربية المتحدة
Eritrea	2	26	إريتريا
Ethiopia	738	622	أثيوبيا
Djibouti	1146	646	جيبوتي
Somalia	598	1791	الصومال
Zimbabwe	1036	4044	زيمبابوي
South Africa	4720	15163	جنوب أفريقيا
Congo	3	9	الكونغو
Gabon	689	506	الغابن
Ivory Coast	23	68	ساحل العاج
Liberia	235	103	ليبيريا
Nigeria	109	106	نيجيريا
Afghanistan	1284	1810	أفغانستان
Cyprus	532	8449	قبرص
Iran	974	3059	إيران
Turkey	24337	64519	تركيا
Kazakhstan	43	100	قازخستان
Bangladesh	44	159	بنغلادش
Israel	26832	18572	إسرائيل
Burma	426	545	بورما
Sri Lanka	11099	20119	سريلانكا
India	164158	250514	الهند
Pakistan	9920	26668	باكستان
Malaysia	29562	62974	ماليزيا
Indonesia	48074	51357	إندونيسيا
Singapore	2421	6100	سنغافورة
Thailand	60652	347870	تايلاند (سيام)
Vietnam	8005	33292	فيتنام

Contd./

يتبع/

تابع/ جدول 4.2.11 بضائع الترانزيت المارة بالأراضي الأردنية حسب البلد الواردة منه، 2014  
(القيمة بالآلف دينار أردني والكمية بالطن)

Contd./Table 11.2.4 Transit Commodities Passing Through Jordanian Territories by  
Country of Supply, 2014 (Value in 000 JD and quantity in Ton)

Country of Supply	الكمية Quantity	القيمة Value	البلد الوارد منه
China	351318	888524	الصين الشعبية
Hong Kong	11	80	هونغ كونغ
Japan	112247	883741	اليابان
Philippines	1915	8340	الفلبين
Taiwan	8129	30836	تايوان
South Korea	284141	1711676	كوريا الجنوبية
Australia	17475	52131	استراليا
New Zealand	14838	31416	نيوزلندا
U.K.	18164	117576	المملكة المتحدة
Ireland	5913	30285	ايرلندا
Croatia	2	41	كرواتيا
Slovenia	407	8566	سلوفانيا
Czech	569	4648	تشيك
Slovakia	4497	23831	سلوفاكيا
Astonia	532	223	أستونيا
Bulgaria	679	3234	بلغاريا
Hungary	850	4170	هنغاريا
Poland	3777	16084	بولندا
Romania	1368	2323	رومانيا
Russian Federation	18149	13192	روسيا الاتحادية
Ukraine	37478	14637	أوكرانيا
Latvia	1189	331	لاتفيا
Greece	2103	8560	اليونان
Italy	28461	158733	إيطاليا
Malta	784	1314	مالطا
Portugal	4291	36925	البرتغال
Spain	27304	86353	إسبانيا
Denmark	5770	13459	الدنمارك
Finland	757	3010	فنلندا
Iceland	1	57	آيسلندا
Norway	1361	1338	النرويج
Sweden	47446	84039	السويد
Ltwanian	3	22	لتوانيا
Austria	3645	15288	النمسا
Belgium	11103	31801	بلجيكا
France	20806	201545	فرنسا
Germany	194953	660946	ألمانيا
Luxemburg	502	2337	لكسمبورغ
Netherland	28783	48639	هولندا
Switzerland	3971	165170	سويسرا
Aruba	5539	9915	أروبا
Canada	8531	50846	كندا
Cuba	22	2107	كوبا
Dominican	8	189	الدومينيكان
Mexico	4477	31478	المكسيك
U.S.A	134284	619236	الولايات المتحدة

Contd./

يتبع/

تابع/ جدول 4.2.11 بضائع الترانزيت المارة بالأراضي الأردنية حسب البلد الواردة منه، 2014  
( القيمة بالألف دينار أردني والكمية بالطن )

Contd. /Table 11.2.4 Transit Commodities Passing Through Jordanian Territories by  
Country of Supply, 2014 (Value in 000 JD and quantity in Ton)

Country of Supply	الكمية Quantity	القيمة Value	البلد الوارد منه
Costa Rica	159	161	كوستاريكا
Guatemala	1203	4703	غواتيمالا
Brazil	22007	27881	البرازيل
Colombia	5379	13166	كولومبيا
Argentina	2624	6280	الأرجنتين
Chile	335	1166	تشيلي
Ecuador	25	27	أكوادور
Peru	48	622	بيرو
Uruguay	1969	4947	أوروغواي
<b>Total</b>	<b>4444843</b>	<b>9889735.7</b>	<b>المجموع</b>

Source: Department of Statistics/ External Trade Division

المصدر: دائرة الإحصاءات العامة/ قسم التجارة الخارجية

جدول 5.2.11 حركة شحن البضائع في ميناء العقبة، 1994 - 2014

Table 11.2. 5 Shipping Activity in Aqaba Port, 1994 - 2014

مجموع البضائع المحملة والمفرغة (بالألف طن) Total of Handled Goods (000 Ton)	البضائع المحملة* (بالألف طن) Loaded Goods (000 Ton)	البضائع المفرغة (بالألف طن) Unloaded Goods (000 Ton)	عدد البواخر No. of Vessels	السنة Year
10572.3	6648.4	3923.9	2486	1994
11756.2	6679.1	5077.0	2382	1995
12009.8	7396.4	4612.5	2735	1996
12313.1	7534.8	4778.3	2996	1997
12644.0	7310.3	5333.7	2608	1998
12853.8	7480.0	5373.7	2351	1999
12552.6	7192.9	5359.6	2505	2000
13043.7	7791.4	5252.3	2679	2001
14158.9	8872.7	5286.2	2789	2002
17847.1	8239.9	9607.3	2694	2003
21035.6	8770.9	12264.7	2888	2004
20430.1	7998.3	12431.8	2933	2005
18078.0	7933.6	10144.5	2884	2006
18914.0	8616.6	10297.4	2941	2007
18386.5	9221.4	9165.1	3024	2008
15272.7	6970.3	8302.4	2900	2009
18426.7	9631.1	8795.6	2902	2010
21070.2	10861.8	10208.4	2892	2011
21158.5	9214.7	11943.8	3088	2012
18599.0	6814.6	11784.4	2885	2013
21671.9	7828.4	13843.5	2693	2014

Source: Ports Corporation

المصدر: مؤسسة الموانئ

\*Goods loaded include containers

\*البضائع المحملة تشمل الحاويات

جدول 6.2.11 حركة شحن البضائع في ميناء العقبة حسب الشهر، 2014  
Table 11.2. 6 Shipping Activity in Aqaba Port by month, 2014

Month	مجموع البضائع المحملة والمفرغة (طن) Total of Handled Goods(Ton)	البضائع المحملة (طن) Loaded Goods (Ton)	البضائع المفرغة (طن) Unloaded Goods (Ton)	عدد البواخر No. of Vessels	الشهر
January	1591472	600929	990543	238	كانون الثاني
February	1672171	812188	859983	211	شباط
March	1893964	720827	1173137	236	آذار
April	1812878	615749	1197129	260	نيسان
May	1814068	570122	1243946	235	أيار
June	1343440	536027	807413	204	حزيران
July	1657338	577734	1079604	189	تموز
August	1900317	584790	1315527	213	أب
September	2086941	681315	1405626	207	أيلول
October	1953346	697088	1256258	237	تشرين أول
November	2045411	794472	1250939	226	تشرين ثاني
December	1900530	637108	1263422	237	كانون أول
<b>Total</b>	<b>21671877</b>	<b>7828350</b>	<b>13843527</b>	<b>2693</b>	<b>المجموع</b>

Source: Ports Corporation

المصدر: مؤسسة الموانئ

جدول 7.2.11 حركة شحن البضائع في ميناء العقبة حسب جنسيات البواخر، 2014  
Table 11.2. 7 Shipping Activity In Aqaba Port by Nationality of Vessels, 2014

Nationality	مجموع البضائع المحملة والمفرغة (طن) Total of Handled Goods (Ton)	البضائع المحملة (طن) Loaded Goods (Ton)	البضائع المفرغة (طن) Unloaded Goods (Ton)	مجموع عدد البواخر Total of vessels	الجنسية
Jordan	1087261	453025	634236	834	الأردن
Lebanon	4213	0	4213	4	لبنان
Bahrain	0	0	0	2	البحرين
Qater	9535	0	9535	2	قطر
Saudi Arabia	690577	12	690565	22	السعودية
Egypt	909176	339820	569356	295	مصر
U.A.Emirates	0	0	0	1	الإمارات العربية
Ethiopia	5000	5000	0	1	أثيوبيا
Tanzania	24430	10800	13630	7	تنزانيا
Comoros	624	623	1	1	جزر القمر
Mali	2600	2600	0	1	مالي
Togo	16372	94	16278	14	توغو
Liberia	5259903	690965	4568938	231	ليبيريا
Sierra Leone	198665	45836	152829	53	سيراليون
Cyprus	252208	99275	152933	18	قبرص
Turkey	667076	458561	208515	28	تركيا
Bangladesh	89300	60800	28500	3	بنغلادش
India	490182	197806	292376	12	الهند
Pakistan	15957	0	15957	2	باكستان
Kampuchea	3033	0	3033	5	كمبوديا
Singapore	315433	75184	240249	84	سنغافورة
Thailand	0	0	0	1	(تايلاند) سيام
Vietnam	15356	15356	0	1	فيتنام
China	385964	209760	176204	43	الصين الشعبية
Hong Kong	688848	256042	432806	63	هونغ كونغ
Japan	9855	170	9685	8	اليابان
Philippines	144746	74822	69924	5	الفلبين
Taiwan	0	0	0	1	تايوان
South Korea	118825	0	118825	8	كوريا الجنوبية
Marshall Islands	1370254	392061	978193	86	جزر مارشال
U.K.	186278	98263	88015	66	المملكة المتحدة
Croatia	123	123	0	1	كرواتيا
Belorussia	1788	1788	0	1	روسيا البيضاء
Moldova	39184	0	39184	4	مولدوفا

Source: Ports Corporation  
Contd./...

المصدر: مؤسسة الموانئ  
.../تابع

تابع/ جدول 7.2.11 حركة شحن البضائع في ميناء العقبة حسب جنسيات البواخر، 2014  
Contd./ Table 11.2.7 Shipping Activity In Aqaba Port by Nationality of Vessels, 2014

Nationality	مجموع البضائع المحملة* والمفرغة (طن) Total of Handled Goods (Ton)	البضائع المحملة* (طن) Loaded Goods (000 Ton)	البضائع المفرغة (طن) Unloaded Goods (Ton)	مجموع عدد البواخر Total of vessels	الجنسية
Greece	657519	165400	492119	21	اليونان
Italy	163491	8007	155484	29	إيطاليا
Malta	864405	262548	601857	59	مالطا
Portugal	24039	0	24039	1	البرتغال
Denmark	254662	0	254662	36	الدنمارك
Iceland	484803	177793	307010	31	آيسلندا
Norway	177852	95630	82222	39	النرويج
Sweden	7158	578	6580	5	السويد
Belgium	23551	0	23551	2	بلجيكا
France	30841	0	30841	4	فرنسا
Germany	0	0	0	13	ألمانيا
Luxemburg	17500	17500	0	1	لكسمبورغ
Netherland	16981	2650	14331	20	هولندا
Switzerland	18084	16584	1500	4	سويسرا
U.S.A.	15042	6142	8900	44	الولايات المتحدة
Jamaica	555347	15572	539775	71	جامايكا
Sant Venist	167563	108236	59327	21	سانت فينست
Panama	2389866	719290	1670576	323	بنما
Antigua	42393	15414	26979	29	أنتجوا
Other Countries	130933	101139	29794	32	بلدان أخرى
<b>Total</b>	<b>19044796</b>	<b>5201269</b>	<b>13843527</b>	<b>2693</b>	<b>المجموع</b>

Source: Ports Corporation

المصدر: مؤسسة للوان

\*Goods loaded didn't include containers as table 11.2.6

\* البضائع المحملة لا تشمل الحاويات بالنسبة للبلدان كما في الجدول 11.2.6

جدول 2.11. 8 البضائع المارة بالترانزيت عبر ميناء العقبة حسب بلد المقصد، 2008 – 2014 (بالألف طن)

Table 11.2. 8 Transit Goods Passing Through Aqaba Port by Country of Destination, 2008-2014 (000 Ton)

Country of Destination	2014	2013	2012	2011	2010	2009	2008	بلد المقصد
Iraq	88.4	182.4	198.1	141.3	112.0	70.0	113.6	العراق
Syria	38.6	29.9	23.2	29.6	53.1	70.5	47.2	سوريا
S. Arabia	121.2	147.2	161.3	155.3	147.4	138.7	138.0	السعودية
Lebanon	2.3	2.0	2.8	2.6	2.1	2.4	3.7	لبنان
Kuwait	73.5	17.1	23.1	18.2	12.8	19.8	19.6	الكويت
Yemen	0.0	0.0	0.0	0.0	0.3	0.3	0.0	اليمن
Israel	1.4	0.0	0.0	0.2	0.9	0.4	0.0	اسرائيل
Other Countries	311.4	286.2	265.0	281.7	270.7	142.0	19.5	بلدان أخرى
<b>Total</b>	<b>636.8</b>	<b>664.8</b>	<b>673.5</b>	<b>629.0</b>	<b>599.2</b>	<b>444.1</b>	<b>341.6</b>	<b>المجموع</b>

Source: Ports Corporation

المصدر: مؤسسة الموانئ

جدول 2.11. 9 البضائع المصدرة عبر ميناء العقبة حسب النوع، 2008 – 2014 (بالألف طن)

Table 11.2. 9 Exported Goods Through Aqaba Port By Kind of Goods, 2008 - 2014 (000 Ton)

Kind of Goods	2014	2013	2012	2011	2010	2009	2008	النوع
Fertilizers	1284.5	851.1	739.5	900.4	1074.1	971.7	968.6	أسمدة
Phosphate	1403.0	1462.3	4282.6	5402.9	4296.8	3248.1	3975.8	فوسفات
Potash	1609.8	1240.3	1208.8	1725.6	1721.2	825.5	1565.3	بوتاس
Re-Exports	45.2	41.7	149.5	62.7	130.6	58.2	66.1	إعادة تصدير
Transit	124.9	153.9	207.4	146.9	175.2	147.2	110.7	ترانزيت
Jordanian Goods	372.4	779.1	823.1	701.5	389.3	648.2	1100.4	بضائع أردنية
Trans-Shipment	1.6	2.7	0.2	35.2	0.0	0.0	0.1	اقطرمة
Containers	2627.1	2283.4	1803.7	1886.6	1575.4	1071.4	1434.3	حاويات
<b>Total</b>	<b>7828.5</b>	<b>6814.5</b>	<b>9214.8</b>	<b>10861.8</b>	<b>9362.6</b>	<b>6970.3</b>	<b>9221.3</b>	<b>المجموع</b>

Source: Ports Corporation

المصدر: مؤسسة الموانئ

جدول 10.2.11 البضائع المستوردة عبر ميناء العقبة حسب النوع، 2008 – 2014 (بالألف طن)

Table 11.2. 10 Imports Through Aqaba Port by Kind of Goods, 2008-2014 (000Ton)

Kind of Goods	2014	2013	2012	2011	2010	2009	2008	النوع
Frozen Cargo	57.0	35.6	29.4	36.9	30.6	46.4	52.6	بضاعة مثلجة
Flour	0.0	0.0	0.0	0.0	0.1	0.2	49.9	طحين
Gov. Goods	8.1	4.7	10.6	7.2	11.6	4.6	3.9	بضاعة حكومية
Rice	0.0	0.6	0.2	0.0	0.0	11.0	21.7	أرز
Sugar	70.5	53.6	24.6	40.1	21.2	25.9	8.0	سكر
Coffee / Tea	0.0	0.0	0.1	0.3	0.5	1.5	0.9	قهوة / شاي
Sesame / Broad Beans	0.0	0.0	0.2	0.3	0.9	2.1	3.1	سمسم / فول
Grains	2717.0	2172.7	2019.9	1840.4	149.0	1469.3	1785.6	حبوب
Potatoes	0.0	0.4	0.0	0.2	0.4	0.4	14.4	بطاطا
Vegetable Oils	20.8	24.6	34.9	35.9	29.4	77.1	144.1	زيوت نباتية
Cattle	33.1	43.4	19.9	14.9	22.8	22.2	14.2	مواشى
Forages	262.4	177.0	256.6	199.7	114.7	45.4	142.5	أعلاف
Fertilizers	0.4	0.7	0.5	0.0	0.3	0.8	0.0	سماد
Cars/Vehicles	270.9	246.7	306.8	253.5	219.9	201.8	173.1	سيارات
Tires	0.0	0.0	0.0	0.0	0.0	0.0	0.3	إطارات
Steel/Iron	438.8	506.6	299.5	102.7	66.0	73.9	99.3	حديد
Timber	87.9	166.3	189.0	94.3	116.4	96.7	164.3	خشب
Sulphur	554.9	553.7	409.0	508.5	628.6	486.4	338.3	كبريت
Mineral Oils	23.4	22.4	30.8	24.9	25.9	25.1	20.8	زيوت معدنية
Construction Mat.	27.8	26.5	7.4	8.9	26.6	20.6	56.0	مواد إنشائية
Liq. Ammonia	257.0	163.7	180.9	197.3	200.3	197.0	206.3	سائل الامونيا
General Cargo	8376.7	6921.1	7449.9	6213.4	5190.2	5050.1	5524.2	بضاعة مختلفة
<b>Total</b>	<b>13206.7</b>	<b>11119.5</b>	<b>11270.2</b>	<b>9579.4</b>	<b>8196.4</b>	<b>7858.5</b>	<b>8823.5</b>	<b>المجموع</b>

Source: Ports Corporation

المصدر: مؤسسة الموانئ



جدول 11.2.11 كمية البضائع المنقولة بواسطة الخطوط الجوية الأردنية والخطوط الأجنبية، 1998 - 2014 (طن)

Table 11.2. 11 Cargo Transported by Jordanian and Foreign Airlines, 1998 - 2014 (ton)

الخطوط الأجنبية Foreign Airlines	الخطوط الجوية الأردنية Jordanian Airlines	السنة Year
13186	70661	1998
13443	62221	1999
18256	63927	2000
18399	62713	2001
18220	63693	2002
21725	63496	2003
26254	70239	2004
32119	67430	2005
32454	65034	2006
37264	50415	2007
30877	57950	2008
40397	41909	2009
38101	54676	2010
39235	50962	2011
83365	53213	2012
58624	43742	2013
51846	44395	2014

Source: Civil Aviation Regulatory Commission

المصدر: هيئة تنظيم الطيران المدني

جدول 12.2.11 الطائرات المارة عبر الأجواء الأردنية، 1998 - 2014

Table 11.2. 12 Number of Aircrafts Overflying Jordan, 1998 - 2014

عدد الطائرات No. of Aircrafts	السنة Year
60212	1998
60384	1999
67505	2000
72290	2001
67047	2002
54347	2003
69804	2004
74628	2005
81355	2006
99450	2007
115386	2008
114832	2009
121917	2010
110940	2011
80007	2012
30563	2013
25463	2014

Source: Civil Aviation Regulatory Commission

المصدر: هيئة تنظيم الطيران المدني

جدول 11.2. 13 حركة الطائرات في المطارات الأردنية، 2010 - 2014  
Table 11.2. 13 Aircraft Movement at Jordanian Airports, 2010-2014

Particulars	2014	2013	2012	2011	2010	التفاصيل
<b>Queen Alia International Airport</b>						مطار الملكة علياء الدولي
<b>Aircrafts Movement</b>						حركة الطائرات
Arrivals	36578	34071	33602	31714	31439	القادمة
Departures	36547	34077	33588	31712	31428	المغادرة
<b>Amman Airport</b>						مطار عمان المدني
<b>Aircrafts Movement</b>						حركة الطائرات
Arrivals	3147	4255	4356	4725	4713	القادمة
Departures	3129	4225	4325	4698	4678	المغادرة
<b>Aqaba International Airport</b>						مطار العقبة الدولي
<b>Aircrafts Movement</b>						حركة الطائرات
Arrivals	2150	2460	3002	2286	2238	القادمة
Departures	2152	2465	3017	2276	2241	المغادرة

Source: Civil Aviation Regulatory Commission

المصدر: هيئة تنظيم الطيران المدني

جدول 11.3. 1 البريد الداخلي والخارجي، 2014 (بالألف)

Table 11.3. 1 Local and External Mail, 2014 (000)

Mail Activity	المجموع Total	البريد الخارجي External Mail		البريد الداخلي Local Mail	الحركة البريدية
		Out الصادر	In الوارد		
Ordinary Mail	5128	254	901	3973	البريد العادي
Registered Mail	485	49	85	351	البريد المسجل
<b>Total</b>	<b>5613</b>	<b>303</b>	<b>986</b>	<b>4324</b>	<b>المجموع</b>

Source: Jordan Post Company

المصدر: شركة البريد الأردني

جدول 3.11. 2 عدد صناديق البريد حسب المحافظة، 2008 - 2014

Table 11.3. 2 Number of Post Boxes by Governorate, 2008 - 2014

Governorate	2014	2013	2012	2011	2010	2009	2008	المحافظة
Amman	101230	100990	100990	101240	101162	101716	99151	العاصمة
Balqa	6097	6097	6097	6497	7025	7669	8029	البلقاء
Zarqa	14178	14418	14418	14418	15126	16054	15754	الزرقاء
Madaba	3540	3540	3540	3600	2820	3780	3780	مأدبا
North Region	18349	18349	18038	18793	19373	19083	22113	إقليم الشمال
Mafraq	1800	1800	1800	1800	2340	2340	2340	المفرق
Karak	1273	1273	1248	1273	2592	1273	1273	الكرك
Tafiela	660	660	660	660	660	660	660	الطفيلة
Ma'an	1150	1150	1200	1150	1150	1150	1150	معان
Aqaba	2870	2870	2870	2810	2810	2810	2810	العقبة
<b>Total</b>	<b>151147</b>	<b>151147</b>	<b>150861</b>	<b>152241</b>	<b>155058</b>	<b>156535</b>	<b>157060</b>	<b>المجموع</b>

Source :Jordan Post Company

المصدر: شركة البريد الأردني

جدول 3.11. 3 عدد مراكز الخدمة البريدية حسب المحافظة، 2014

Table 11.3. 3 Number of Postal Service Centers by Governorate, 2014

Governorate	العدد No.	المحافظة
Amman	62	العاصمة
Balqa	23	البلقاء
Zarqa	19	الزرقاء
Madaba	21	مأدبا
North Region	119	إقليم الشمال
Mafraq	31	المفرق
Karak	36	الكرك
Tafiela	12	الطفيلة
Ma'an	20	معان
Aqaba	7	العقبة
<b>Total</b>	<b>350</b>	<b>المجموع</b>

Source: Jordan Post Company

المصدر: شركة البريد الأردني



## 12. المعلومات والإتصالات

يشتمل هذا الفصل على معلومات حول مؤشرات استخدام وسائل الإتصالات وتكنولوجيا المعلومات، حيث يحتوي على أعداد المشتركين في خدمات الإتصالات المختلفة، ومصدر هذه البيانات هيئة تنظيم قطاع الإتصالات. كما يحتوي أيضا على معلومات حول توزيع الأسر والأفراد في المملكة من حيث استخدامهم للهاتف الثابت، والخلوي والإنترنت، ومصدر هذه البيانات المسوحات التي تجريها دائرة الإحصاءات العامة.

### مؤشرات رئيسية:

- متوسط عدد الهواتف لكل 1000 شخص: 56.3
- نسبة التغير في عدد مشتركى الهاتف الثابت 2014/2013: - 0.79 %
- نسبة الأسر التي تمتلك انترنت في المنزل: 68.9 %
- نسبة الأفراد ممن أعمارهم 5 سنوات فأكثر مستخدمى الحاسوب: 46.3 %

## 12 . Information and Communication

This section contains data on the indicators pertaining to use of the communication and information technology means. It includes the number of subscribers to various communication services; source of these data is The Communications' Sector Regulatory Commission.

The concerned section includes information also on the distribution of households and individuals in the Kingdom in terms of use of the land line telephone, the cell phone and the internet; source of these data is the surveys conducted by the Department of Statistics (DoS).

### Basic Indicators:

- Average number of telephone sets per 1000 persons: 56.3
- Percentage change in the number of fixed phone subscribers 2013/2014: - 0.79%
- Percentage of households having access to the internet at home: 68.9 %
- Percentage of PC users age 5+ years: 46.3%

جدول 12.1 أعداد المشتركين في خدمات الهواتف الثابتة والخلوية، 2009 - 2014 (بالألف)

Table 12.1 Number of Subscribers in the Fixed and Mobile Phones Services, 2009 – 2014 (Thousands)

Service	عدد المشتركين						الخدمة
	2014	2013	2012	2011	2010	2009	
Fixed phone	375	378	400	424	485	501	الهواتف الثابتة
Mobiles*	11092	10300	8984	7483	6620	6104	الهواتف الخلوية*

Source: Telecommunication Regulatory Commission

المصدر: هيئة تنظيم قطاع الاتصالات

\*Including Walkie Talkie service

\* تشمل خدمة اللاسلكي

شكل 12.1 أعداد المشتركين في خدمات الهواتف الثابتة والخلوية، 2009-2014 (بالألف)

Figure 12.1 Number of Subscribers in the Fixed and Mobile Phones Services, 2009 – 2014 (Thousands)

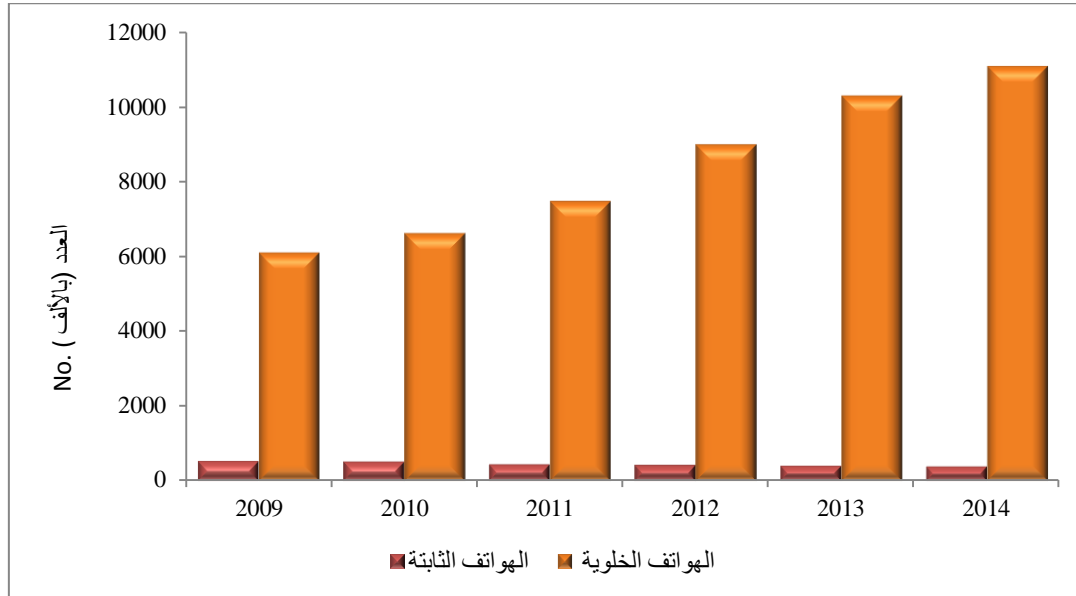

جدول 12. 2 توزيع الأسر حسب مؤشرات تكنولوجيا المعلومات والاتصالات، 2010-2014 (نسبة مئوية)

Table 12. 2 Distribution of Households by the ITC Indicators, 2010 -2014 (Percentage)

Indicator	2014	2013	2012	2011	2010	المؤشر
Fixed Phone (land)	12.2	13.9	14.1	18.5	21.6	خط هاتف ثابت (أرضي)
Mobile Phone	98.8	98.5	98.2	98.1	97.6	خط هاتف خلوي (نقال)
PC or Labtop	45.5	48.5	57.5	61.2	56.1	كمبيوتر شخصي أو محمول
Internet	68.9	56.8	47.3	35.4	21.7	الإنترنت

Source: Information Technology Use at Homes Survey 2009 - 2013

المصدر: مسح استخدام تكنولوجيا المعلومات في المنازل 2009-2013

شكل 12. 2 توزيع الأسر حسب خدمات الهواتف الثابتة والخلوية، 2009-2013 (نسبة مئوية)

Figure 12. 2 Distribution of Households by Fixed and Mobile Phones Services, 2009-2013 (Percent)

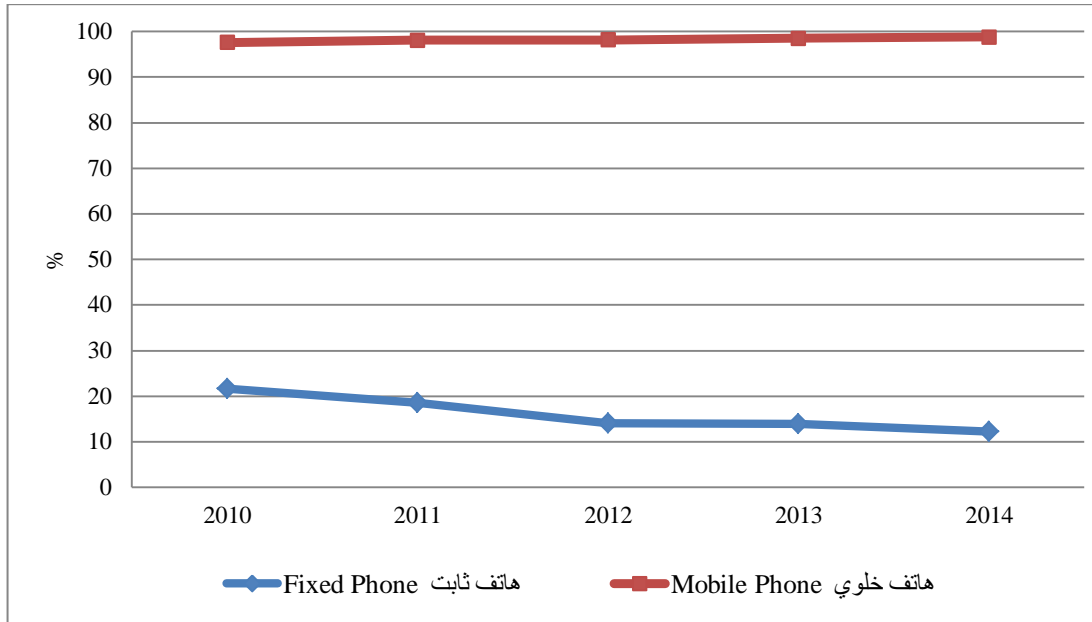

جدول 12.3 توزيع الأفراد ممن أعمارهم 5 سنوات فأكثر حسب استخدام الحاسوب، الفئات العمرية والجنس، 2014 (توزيع نسبي)

Table 12.3 Distribution of Persons Aged 5+ Years by Use of Computer, Age Groups and Sex, 2014 (Percentage Distribution)

Age Groups	Use of Computer and Sex / استخدام الحاسوب والجنس												الفئات العمرية
	Female / أنثى				Male / ذكر				Total / المجموع				
	لا يستخدم / Doesn't Use	يستخدم / Uses	النسبة / Percentage	المجموع / Total	لا يستخدم / Doesn't Use	يستخدم / Uses	النسبة / Percentage	المجموع / Total	لا يستخدم / Doesn't Use	يستخدم / Uses	النسبة / Percentage	المجموع / Total	
<b>Total</b>	<b>55.5</b>	<b>44.5</b>	<b>100.0</b>	<b>6021</b>	<b>52.1</b>	<b>47.9</b>	<b>100.0</b>	<b>6164</b>	<b>53.7</b>	<b>46.3</b>	<b>100.0</b>	<b>12186</b>	<b>المجموع</b>
5-9	56.1	43.9	100.0	765	52.4	47.6	100.0	836	54.2	45.8	100.0	1601	9-5
10-14	31.8	68.2	100.0	776	28.7	71.3	100.0	774	30.2	69.8	100.0	1551	14-10
15-19	29.4	70.6	100.0	746	33.1	66.9	100.0	701	31.2	68.8	100.0	1447	19-15
20-24	35.7	64.3	100.0	588	42.9	57.1	100.0	738	39.7	60.3	100.0	1326	24-20
25-29	58.7	41.3	100.0	500	50.6	49.4	100.0	523	54.6	45.4	100.0	1024	29-25
30-34	62.5	37.5	100.0	449	59.2	40.8	100.0	481	60.8	39.2	100.0	930	34-30
35-39	64.7	38.3	100.0	432	61.7	38.3	100.0	411	61.7	38.3	100.0	843	39-35
40-44	70.9	29.1	100.0	409	61.5	38.5	100.0	400	66.2	33.8	100.0	809	44-40
45-49	69.4	30.6	100.0	359	65.9	34.1	100.0	338	67.7	32.3	100.0	696	49-45
50-54	73.1	26.9	100.0	311	62.7	37.3	100.0	243	68.6	31.4	100.0	553	54-50
55-59	84.6	15.4	100.0	206	72.3	27.7	100.0	214	78.3	21.7	100.0	420	59-55
60-64	89.8	10.2	100.0	141	74.5	25.5	100.0	156	81.7	18.3	100.0	297	64-60
65+	96.3	3.7	100.0	340	87.8	12.2	100.0	350	92.0	8.0	100.0	690	+65

Source: Department of Statistics /Information Technology Use at Homes Survey 2014

المصدر: دائرة الإحصاءات العامة /مسح استخدام تكنولوجيا المعلومات داخل المنازل 2014



جدول 12.4 توزيع الأفراد ممن أعمارهم 5 سنوات فأكثر حسب استخدام الإنترنت، الفئات العمرية والجنس، 2014 (توزيع نسبي)

Table 12.4 Distribution of Persons Aged 5+ Years by Use of Internet, Age Groups and Sex, 2014 (Percentage Distribution)

Age Groups	Use of Internet and Sex										استخدام الإنترنت والجنس					الفئات العمرية
	Female					Male					المجموع					
	لا أعرف	لا يستخدم	يستخدم	النسبة	مجموع	لا أعرف	لا يستخدم	يستخدم	النسبة	مجموع	لا أعرف	لا يستخدم	يستخدم	النسبة	مجموع	
Don't Know	Doesn't Use	Uses	Percentage	Total	Don't Know	Doesn't Use	Uses	Percentage	Total	Don't Know	Doesn't Use	Uses	Percentage	Total		
<b>Total</b>	<b>0.6</b>	<b>56.2</b>	<b>43.2</b>	<b>100.0</b>	<b>6021</b>	<b>0.6</b>	<b>50.4</b>	<b>49.1</b>	<b>100.0</b>	<b>6164</b>	<b>0.6</b>	<b>53.3</b>	<b>46.2</b>	<b>100.0</b>	<b>12185</b>	<b>المجموع</b>
5-9	0.7	85.8	13.5	100.0	765	0.4	83.1	16.5	100.0	835	0.5	84.4	15.0	100.0	1600	9-5
10-14	0.8	65.5	33.7	100.0	776	0.3	61.3	38.4	100.0	774	0.5	63.4	36.0	100.0	1551	14-10
15-19	0.2	36.7	63.1	100.0	746	0.5	36.0	63.5	100.0	701	0.3	36.4	63.3	100.0	1447	19-15
20-24	0.2	23.4	76.4	100.0	588	0.8	23.6	75.6	100.0	738	0.5	23.5	75.9	100.0	1326	24-20
25-29	0.6	30.8	68.6	100.0	500	0.7	23.6	75.7	100.0	523	0.7	27.1	72.2	100.0	1024	29-25
30-34	0.0	41.9	58.1	100.0	449	0.5	32.6	66.9	100.0	481	0.2	37.1	62.7	100.0	930	34-30
35-39	0.6	46.0	53.4	100.0	432	1.2	41.4	57.4	100.0	411	0.9	43.7	55.4	100.0	843	39-35
40-49	0.4	58.6	41.0	100.0	767	0.4	49.2	50.4	100.0	737	0.4	54.0	45.6	100.0	1505	49-40
50+	1.1	82.2	16.7	100.0	997	0.7	72.4	26.9	100.0	963	0.9	77.4	21.7	100.0	1960	+50

Source: Department of Statistics/ Information Technology Use at Homes Survey 2014

المصدر: دائرة الإحصاءات العامة / مسح استخدام تكنولوجيا المعلومات داخل المنازل 2014



## 13. التعليم

### 1.13 التربية والتعليم

تشرف وزارة التربية والتعليم على مراحل التعليم في الأردن ابتداء من مرحلة رياض الأطفال وحتى مرحلة التعليم الثانوي الأكاديمي والمهني، وهي المصدر الرئيسي لإحصاءات التعليم في هذه المراحل. ويتضمن هذا الجزء بيانات مفصلة عن المدارس والشعب الصفية والطلبة والمعلمين والمراحل التعليمية والسلطة المشرفة حسب العديد من الخصائص.

### 2.13 التعليم العالي

تشرف وزارة التعليم العالي والبحث العلمي على التعليم في كليات المجتمع والجامعات الأردنية، وهي المصدر الرئيسي لإحصاءات هذا القطاع، ويتضمن هذا الجزء بيانات متنوعة عن الطلبة الملتحقين في كليات المجتمع المتوسطة والجامعات الأردنية الحكومية والخاصة حسب العديد من الخصائص، بالإضافة إلى إحصاءات الطلبة الأردنيين الملتحقين بمؤسسات التعليم العالي خارج الأردن.

#### مؤشرات رئيسية

- متوسط عدد الطلبة لكل شعبة 2014/2013: 25 طالب / شعبة
- متوسط عدد الطلبة لكل معلم 2014/2013: 16 طالب / معلم
- النسبة المئوية لعدد طالبات المدارس من مجموع الطلبة 2014/2013: 49.5 %
- النسبة المئوية لعدد معلمات المدارس من مجموع الهيئة التدريسية 2014/2013: 68.1 %
- النسبة المئوية لعدد الطلبة في المراحل الأساسية والثانوية من مجموع السكان 2014/2013: 27.7 %
- النسبة المئوية لعدد مباني المدارس المستأجرة من مجموع الأبنية المدرسية 2014/2013: 36.5 %

## 13. Education.

### 13.1 Education

The Ministry of Education administers the different stages of education in Jordan, starting from kindergarten up to secondary, academic and vocational education. Therefore, it is the main source of data. This section includes detailed data on schools, class units, students, teachers, educational stages and authority of supervision according to different characteristics.

### 13.2 Higher Education

The Ministry of Higher Education and Scientific Research supervises education in Jordanian universities and community colleges. The Ministry is the main source of statistics on this sector. This section includes various statistics on students in educational institutions whether governmental or private according to several characteristics, in addition to statistics on Jordanian students abroad.

#### Basic Indicators

- Average No. of Students per Class Unit 2013/2014: 25 Student \ Unit
- Average No. of Students per Teacher 2013/2014: 16 Student \ Teacher
- Percentage of Girls among Students 2013/2014: 49.5%
- Percentage of Female School Teachers of Total Teachers 2013/2014: 68.1%
- Percentage of Students in Basic and Secondary Stages of Total Population 2013/2014: 27.7%
- Percentage of Rented School Buildings of Total School Buildings 2013/2014: 36.5%

جدول 1.1.13 عدد المدارس والشعب والطلبة والمعلمين حسب السلطة المشرفة والجنس، 2014/2013  
Table 13.1.1 Number of Schools, Class Units, Students and Teachers by Authority of Supervision and Sex, 2013/2014

Authority of Supervision and Sex	عدد المعلمين No. of Teachers	عدد الطلبة No. of Students	عدد الشعب No. of Class Units	عدد المدارس No. of Schools	السلطة المشرفة والجنس
<b>Ministry of Education</b>					وزارة التربية والتعليم
Male	29952	595627	17022	1352	ذكر
Female	48754	669521	8852	548	أنثى
Co-education	0	0	21251	1794	مختلط
<b>Total</b>	<b>78706</b>	<b>1265148</b>	<b>47125</b>	<b>3694</b>	المجموع
<b>Other Government</b>					حكومية أخرى
Male	1228	12886	506	34	ذكر
Female	253	2865	65	3	أنثى
Co-education	0	0	17	1	مختلط
<b>Total</b>	<b>1481</b>	<b>15751</b>	<b>588</b>	<b>38</b>	المجموع
<b>UNRWA</b>					وكالة الغوث
Male	2128	58522	1630	86	ذكر
Female	2307	56403	1406	71	أنثى
Co-education	0	0	316	17	مختلط
<b>Total</b>	<b>4435</b>	<b>114925</b>	<b>3352</b>	<b>174</b>	المجموع
<b>Private Education</b>					التعليم الخاص
Male	3401	264764	857	46	ذكر
Female	26894	186375	417	20	أنثى
Co-education	0	0	20652	2642	مختلط
<b>Total</b>	<b>30295</b>	<b>451139</b>	<b>21926</b>	<b>2708</b>	المجموع
<b>Total</b>					المجموع
<b>Male</b>	<b>36709</b>	<b>931799</b>	<b>20015</b>	<b>1518</b>	ذكر
<b>Female</b>	<b>78208</b>	<b>915164</b>	<b>10740</b>	<b>642</b>	أنثى
<b>Co-education</b>	<b>0</b>	<b>0</b>	<b>42236</b>	<b>4454</b>	مختلط
<b>Total</b>	<b>114917</b>	<b>1846963</b>	<b>72991</b>	<b>6614</b>	المجموع

Source: Ministry of Education

المصدر: وزارة التربية والتعليم

شكل 1.1.13 المدارس حسب السلطة المشرفة، 2014/2013  
Figure 13.1.1 Schools by Authority of Supervision, 2013/2014

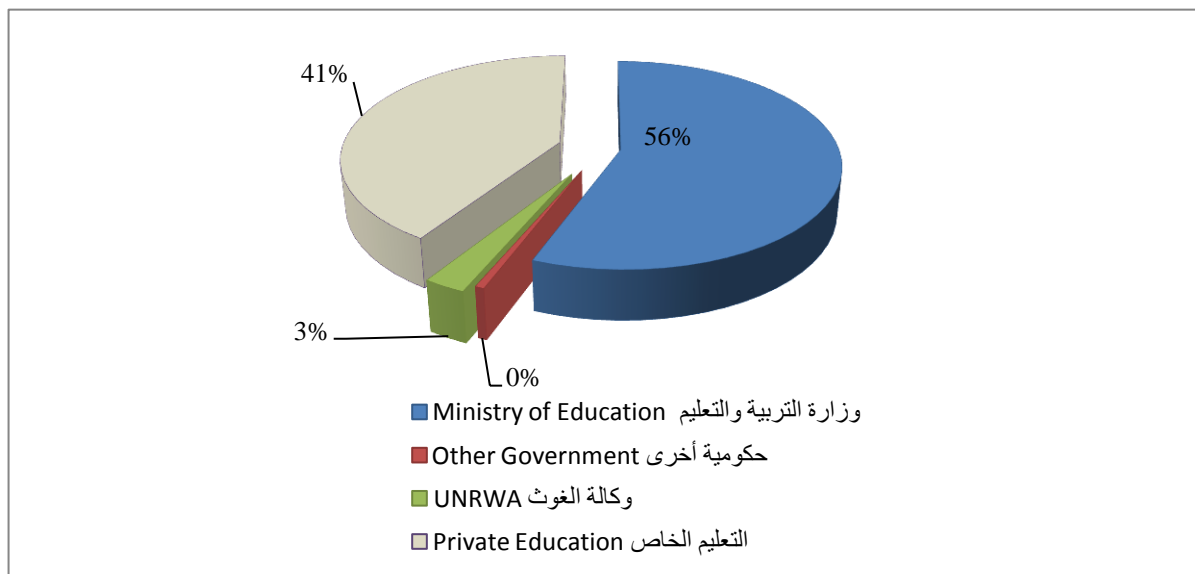

جدول 13.1. 2 عدد المدارس حسب السلطة المشرفة والمرحلة التعليمية والجنس، 2014/2013

Table 13.1. 2 Number of Schools by Authority of Supervision, Educational Stage and Sex, 2013/2014

Authority of Supervision and Sex	Educational Stage المرحلة التعليمية					عدد المدارس No. of Schools	السلطة المشرفة والجنس
	الثانوي الشامل Comprehensive Secondary	الثانوي المهني Vocational Secondary	الثانوي الأكاديمي Academic Secondary	الأساسي Basic	الروضة Kinder-garten		
<b>Ministry of Education</b>							وزارة التربية والتعليم
Male	45	20	502	785	0	1352	ذكر
Female	91	0	211	246	0	548	أنثى
Co-education	44	0	381	1367	2	1794	مختلطة
<b>Total</b>	<b>180</b>	<b>20</b>	<b>1094</b>	<b>2398</b>	<b>2</b>	<b>3694</b>	المجموع
<b>Other Government</b>							حكومية أخرى
Male	4	0	29	1	0	34	ذكر
Female	0	0	2	1	0	3	أنثى
Co-education	0	0	0	1	0	1	مختلطة
<b>Total</b>	<b>4</b>	<b>0</b>	<b>31</b>	<b>3</b>	<b>0</b>	<b>38</b>	المجموع
<b>UNRWA</b>							وكالة الغوث
Male	0	1	0	85	0	86	ذكر
Female	0	0	0	71	0	71	أنثى
Co-education	0	0	0	17	0	17	مختلطة
<b>Total</b>	<b>0</b>	<b>1</b>	<b>0</b>	<b>173</b>	<b>0</b>	<b>174</b>	المجموع
<b>Private Education</b>							التعليم الخاص
Male	0	1	37	8	0	46	ذكر
Female	1	0	15	4	0	20	أنثى
Co-education	1	1	181	916	1543	2642	مختلطة
<b>Total</b>	<b>2</b>	<b>2</b>	<b>233</b>	<b>928</b>	<b>1543</b>	<b>2708</b>	المجموع
<b>Total</b>							المجموع
<b>Male</b>	<b>49</b>	<b>22</b>	<b>568</b>	<b>879</b>	<b>0</b>	<b>1518</b>	ذكر
<b>Female</b>	<b>92</b>	<b>0</b>	<b>228</b>	<b>322</b>	<b>0</b>	<b>642</b>	أنثى
<b>Co-education</b>	<b>45</b>	<b>1</b>	<b>562</b>	<b>2301</b>	<b>1545</b>	<b>4454</b>	مختلطة
<b>Total</b>	<b>186</b>	<b>23</b>	<b>1358</b>	<b>3502</b>	<b>1545</b>	<b>6614</b>	المجموع

Source: Ministry of Education

المصدر: وزارة التربية والتعليم

جدول 1.13.3 عدد الشعب حسب السلطة المشرفة والمرحلة التعليمية والجنس، 2014/2013

Table 13.1.3 Number of Class Units by Authority of Supervision, Educational Stage and Sex, 2013/2014

Authority of Supervision and Sex	المرحلة التعليمية				عدد الشعب No. of Class Units	السلطة المشرفة والجنس
	الثانوي المهني Vocational Secondary	الثانوي الأكاديمي Academic Secondary	الأساسي Basic	الروضة Kinder-garten		
<b>Ministry of Education</b>						وزارة التربية والتعليم
Male	638	2966	13865	11	17480	ذكر
Female	522	3736	15544	12	19814	أنثى
Co-education	0	28	8687	1116	9831	مختلطة
<b>Total</b>	<b>1160</b>	<b>6730</b>	<b>38096</b>	<b>1139</b>	<b>47125</b>	<b>المجموع</b>
<b>Other Government</b>						حكومية أخرى
Male	10	96	387	0	493	ذكر
Female	0	12	53	0	65	أنثى
Co-education	0	2	23	5	30	مختلطة
<b>Total</b>	<b>10</b>	<b>110</b>	<b>463</b>	<b>5</b>	<b>588</b>	<b>المجموع</b>
<b>UNRWA</b>						وكالة الغوث
Male	30	0	1602	0	1632	ذكر
Female	0	0	1546	0	1546	أنثى
Co-education	0	0	174	0	174	مختلطة
<b>Total</b>	<b>30</b>	<b>0</b>	<b>3322</b>	<b>0</b>	<b>3352</b>	<b>المجموع</b>
<b>Private Education</b>						التعليم الخاص
Male	12	554	3024	140	3730	ذكر
Female	0	520	1946	94	2560	أنثى
Co-education	6	263	10089	5278	15636	مختلطة
<b>Total</b>	<b>18</b>	<b>1337</b>	<b>15059</b>	<b>5512</b>	<b>21926</b>	<b>المجموع</b>
<b>Male</b>	<b>690</b>	<b>3616</b>	<b>18878</b>	<b>151</b>	<b>23335</b>	<b>ذكر</b>
<b>Female</b>	<b>522</b>	<b>4268</b>	<b>19089</b>	<b>106</b>	<b>23985</b>	<b>أنثى</b>
<b>Co-education</b>	<b>6</b>	<b>293</b>	<b>18973</b>	<b>6399</b>	<b>25671</b>	<b>مختلطة</b>
<b>Total</b>	<b>1218</b>	<b>8177</b>	<b>56940</b>	<b>6656</b>	<b>72991</b>	<b>المجموع</b>

Source: Ministry of Education

المصدر: وزارة التربية والتعليم

جدول 1.1.13 عدد الطلبة حسب الجهة المشرفة والمرحلة التعليمية والجنس، 2013/2014  
 Table 13.1.4 Number of Students by Authority of Supervision, Educational Stage and Sex, 2013/2014

Authority of Supervision and Sex	Educational Stage المرحلة التعليمية				عدد الطلبة No. of Students	الجهة المشرفة والجنس
	الثانوي المهني Vocational Secondary	الثانوي الأكاديمي Academic Secondary	الأساسي Basic	روضة Kindergarten		
<b>Ministry of Education</b>						<b>وزارة التربية والتعليم</b>
Male	17275	68753	498601	10998	595627	ذكر
Female	9782	90799	557327	11613	669521	أنثى
<b>Total</b>	<b>27057</b>	<b>159552</b>	<b>1055928</b>	<b>22611</b>	<b>1265148</b>	<b>المجموع</b>
<b>Other Government</b>						<b>حكومية أخرى</b>
Male	214	1673	10877	122	12886	ذكر
Female	0	381	2361	123	2865	أنثى
<b>Total</b>	<b>214</b>	<b>2054</b>	<b>13238</b>	<b>245</b>	<b>15751</b>	<b>المجموع</b>
<b>UNRWA</b>						<b>وكالة الغوث</b>
Male	567	0	57955	0	58522	ذكر
Female	0	0	56403	0	56403	أنثى
<b>Total</b>	<b>567</b>	<b>0</b>	<b>114358</b>	<b>0</b>	<b>114925</b>	<b>المجموع</b>
<b>Private Education</b>						<b>التعليم الخاص</b>
Male	381	13795	200832	49756	264764	ذكر
Female	38	11615	129297	45425	186375	أنثى
<b>Total</b>	<b>419</b>	<b>25410</b>	<b>330129</b>	<b>95181</b>	<b>451139</b>	<b>المجموع</b>
<b>Male</b>	<b>18437</b>	<b>84221</b>	<b>768265</b>	<b>60876</b>	<b>931799</b>	<b>ذكر</b>
<b>Female</b>	<b>9820</b>	<b>102795</b>	<b>745388</b>	<b>57161</b>	<b>915164</b>	<b>أنثى</b>
<b>Total</b>	<b>28257</b>	<b>187016</b>	<b>1513653</b>	<b>118037</b>	<b>1846963</b>	<b>المجموع</b>

Source: Ministry of Education

المصدر: وزارة التربية والتعليم

جدول 5.1.13 عدد المعلمين حسب الجهة المشرفة والمرحلة التعليمية والجنس، 2013/2014  
 Table 13.1.5 Number of Teachers by Authority of Supervision, Educational Stage and Sex,  
 2013/2014

Authority of Supervision and Sex	Educational Stage المرحلة التعليمية				عدد المعلمين No. of Teachers	المشرفة الجهة والجنس
	الثانوي المهني Vocational Secondary	الثانوي الأكاديمي Academic Secondary	الأساسي Basic	الروضة Kindergarten		
<b>Ministry of Education</b>						وزارة التربية والتعليم
Male	1564	6493	21895	0	29952	ذكر
Female	1745	8232	37639	1138	48754	أنثى
<b>Total</b>	<b>3309</b>	<b>14725</b>	<b>59534</b>	<b>1138</b>	<b>78706</b>	المجموع
<b>Other Government</b>						حكومية أخرى
Male	57	362	809	0	1228	ذكر
Female	0	70	178	5	253	أنثى
<b>Total</b>	<b>57</b>	<b>432</b>	<b>987</b>	<b>5</b>	<b>1481</b>	المجموع
<b>UNRWA</b>						وكالة الغوث
Male	58	0	2070	0	2128	ذكر
Female	0	0	2307	0	2307	أنثى
<b>Total</b>	<b>58</b>	<b>0</b>	<b>4377</b>	<b>0</b>	<b>4435</b>	المجموع
<b>Private Education</b>						التعليم الخاص
Male	14	1119	2268	0	3401	ذكر
Female	29	3251	18099	5515	26894	أنثى
<b>Total</b>	<b>43</b>	<b>4370</b>	<b>20367</b>	<b>5515</b>	<b>30295</b>	المجموع
<b>Total</b>						المجموع
Male	<b>1693</b>	<b>7974</b>	<b>27042</b>	<b>0</b>	<b>36709</b>	ذكر
Female	<b>1774</b>	<b>11553</b>	<b>58223</b>	<b>6658</b>	<b>78208</b>	أنثى
<b>Total</b>	<b>3467</b>	<b>19527</b>	<b>85265</b>	<b>6658</b>	<b>114917</b>	المجموع

Source: Ministry of Education

المصدر: وزارة التربية والتعليم

شكل 2.1.13 المعلمون حسب المرحلة التعليمية، 2013/2014  
 Figure 13.1.2 Teachers by Educational Stage, 2013/2014

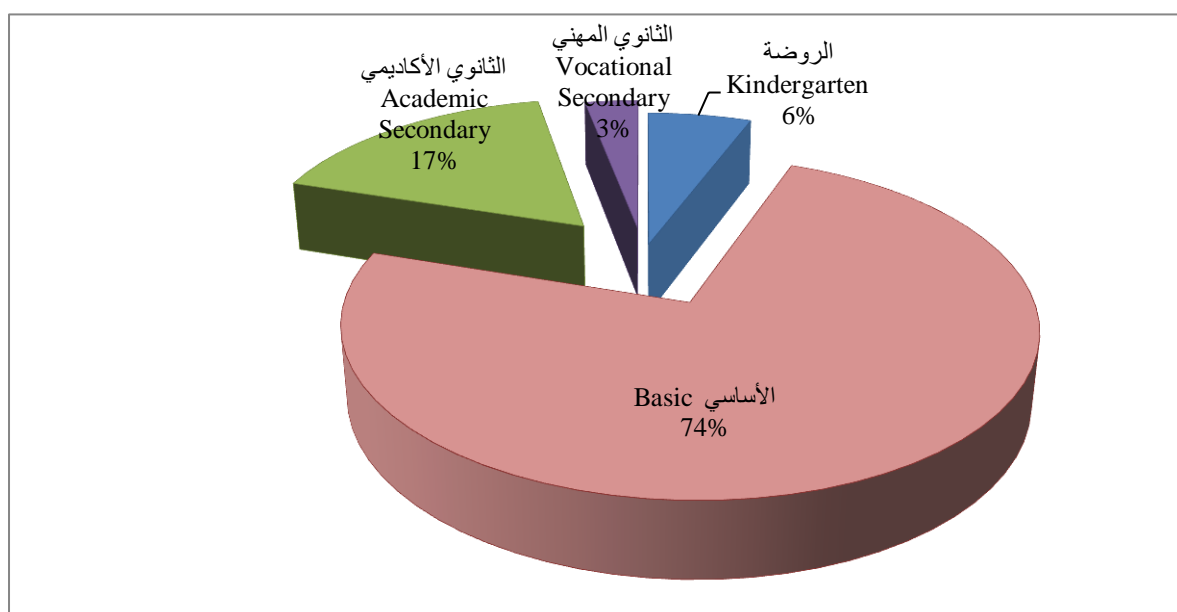



جدول 6.1.13 عدد المدارس والشعب حسب المحافظة والمديرية والجنس، 2013/2014

Table 13.1.6 Number of Schools and Class Units by Governorate, Directorate and Sex, 2013/2014

Governorate and Directorate	الشعب Class Units				المدارس School				المحافظة والمديرية
	المجموع Total	مختلطة Co-edu.	أنثى Female	ذكر Male	المجموع Total	مختلطة Co-edu.	أنثى Female	ذكر Male	
<b>Amman</b>	<b>25957</b>	<b>16098</b>	<b>4066</b>	<b>5793</b>	<b>2120</b>	<b>1544</b>	<b>209</b>	<b>367</b>	العاصمة
Amman Qasbah	5724	2775	1455	1494	462	298	80	84	قصبه عمان
Aljamaah	4928	3820	350	758	383	323	17	43	الجامعه
Sahab	896	581	69	246	84	66	3	15	سحاب
AL_qwesmeh	3827	2371	734	722	284	211	34	39	القويسمه
Marka	5773	3343	1031	1399	440	318	48	74	ماركا
Wadi Alseer	2175	1601	178	396	202	164	9	29	وادي السير
Naaor	1136	772	118	246	100	73	7	20	ناعور
Badiyyeh Wosta/Mwagar	561	309	42	210	57	31	3	23	البادية الوسطى / الموقر
Badiyyeh Wosta/Jezah	937	526	89	322	108	60	8	40	البادية الوسطى / الجيزة
Balqa	<b>5011</b>	<b>3146</b>	<b>550</b>	<b>1315</b>	<b>451</b>	<b>322</b>	<b>33</b>	<b>96</b>	البلقاء
Salt Qasabah	2048	1462	172	414	212	165	13	34	قصبه السلط
Dair Alla	680	408	27	245	59	36	2	21	دير علا
Shoonah Janoobiyyeh	550	293	60	197	46	27	4	15	الشونة الجنوبية
Ein Albasha	1733	983	291	459	134	94	14	26	عين الباشا
<b>Zarqa</b>	<b>8835</b>	<b>4382</b>	<b>1784</b>	<b>2669</b>	<b>724</b>	<b>457</b>	<b>103</b>	<b>164</b>	الزرقاء
Zarqa 1	4491	2002	1148	1341	372	224	68	80	الزرقاء الاولى
Zarqa 2	1423	871	100	452	144	97	9	38	الزرقاء الثانية
Ruseifa	2921	1509	536	876	208	136	26	46	الرصيفة
<b>Madaba</b>	<b>2119</b>	<b>1216</b>	<b>232</b>	<b>671</b>	<b>199</b>	<b>128</b>	<b>15</b>	<b>56</b>	مأدبا
Madaba Qasabah	1513	833	201	479	129	82	12	35	قصبه مادبا
Dieban District	606	383	31	192	70	46	3	21	لواء ذيبان
<b>Irbid</b>	<b>12980</b>	<b>6878</b>	<b>2089</b>	<b>4013</b>	<b>1230</b>	<b>802</b>	<b>137</b>	<b>291</b>	اريد
Irbid Qasbah	4854	2437	908	1509	443	294	55	94	قصبه اربد
Bani Obaid	1552	1036	192	324	158	123	12	23	بني عبيد

Contd./...

.../ينبع

تابع/ جدول 6.1.13 عدد المدارس والشعب حسب المحافظة والمديرية والجنس، 2013/2014

Contd./ Table 13.1.6 Number of Schools and Class Units by Governorate, Directorate and Sex, 2013/2014

Governorate and Directorate	Class Units				Schools				المحافظة والمديرية
	المجموع Total	مختلطة Co-edu.	أنثى Female	ذكر Male	المجموع Total	مختلطة Co-edu.	أنثى Female	ذكر Male	
North Mazar	637	360	53	224	62	40	5	17	المزار الشمالي
Al-taibah & Al-wasteiah	753	442	85	226	69	43	5	21	لوائى الطيبة والوسطية
Koorah	1346	723	209	414	139	94	13	32	الكور
Bani Kenanah	1137	510	197	430	119	65	16	38	بنى كنانة
Aghwar Shamaliyyeh	1098	550	158	390	103	59	12	32	الأغوار الشمالية
Ramtha	1603	820	287	496	137	84	19	34	الرمثا
<b>Mafraq</b>	<b>5470</b>	<b>2911</b>	<b>689</b>	<b>1870</b>	<b>558</b>	<b>332</b>	<b>42</b>	<b>184</b>	<b>المفرق</b>
Mafraq Qasabah	2041	1131	265	645	216	135	17	64	قصبه المفرق
Badyah Shamaliyyeh .E	1539	910	73	556	164	99	7	58	البادية الشمالية ش
Badyah Shamaliyyeh .W	1890	870	351	669	178	98	18	62	البادية الشمالية غ
<b>Jarash</b>	<b>2383</b>	<b>1123</b>	<b>424</b>	<b>836</b>	<b>249</b>	<b>143</b>	<b>28</b>	<b>78</b>	<b>جرش</b>
<b>Ajlun</b>	<b>1874</b>	<b>1184</b>	<b>166</b>	<b>524</b>	<b>196</b>	<b>142</b>	<b>12</b>	<b>42</b>	<b>عجلون</b>
<b>Karak</b>	<b>3517</b>	<b>2151</b>	<b>372</b>	<b>994</b>	<b>378</b>	<b>245</b>	<b>31</b>	<b>102</b>	<b>الكرك</b>
Karak Qasabah	1326	797	156	373	140	86	14	40	قصبه الكرك
Mazar Janoobi	1029	675	111	243	119	86	9	24	المزار الجنوبي
Qasr	639	402	56	181	74	47	5	22	القصر
Aghwar Janoobiyyeh	523	277	49	197	45	26	3	16	الأغوار الجنوبية
<b>Tafiela</b>	<b>1275</b>	<b>826</b>	<b>78</b>	<b>371</b>	<b>148</b>	<b>99</b>	<b>7</b>	<b>42</b>	<b>الطفيلة</b>
Tafiela	944	608	68	268	106	70	6	30	الطفيلة
Bsaira	331	218	10	103	42	29	1	12	لواء بصيرا
<b>Ma'an</b>	<b>1966</b>	<b>1230</b>	<b>155</b>	<b>581</b>	<b>239</b>	<b>156</b>	<b>16</b>	<b>67</b>	<b>معان</b>
Ma'an	545	324	36	185	57	37	3	17	معان
south Badia	696	434	55	207	86	55	7	24	البادية الجنوبية
Petra	447	300	41	106	55	39	4	12	البترا
Shobak	278	172	23	83	41	25	2	14	الشوبك
<b>Aqaba</b>	<b>1605</b>	<b>1092</b>	<b>135</b>	<b>378</b>	<b>122</b>	<b>84</b>	<b>9</b>	<b>29</b>	<b>العقبة</b>
<b>Total</b>	<b>72991</b>	<b>42236</b>	<b>10740</b>	<b>20015</b>	<b>6614</b>	<b>4454</b>	<b>642</b>	<b>1518</b>	<b>المجموع</b>
%	<b>100.0</b>	<b>57.9</b>	<b>14.7</b>	<b>27.4</b>	<b>100.0</b>	<b>67.3</b>	<b>9.7</b>	<b>23.0</b>	<b>%</b>

Source: Ministry of Education

المصدر: وزارة التربية والتعليم

جدول 7.1.13 عدد الطلبة والمعلمين حسب المحافظة والمديرية والجنس، 2014/2013

Table 13.1.7 Number of Students and Teachers by Governorate, Directorate and Sex, 2013/2014

Governorate and Directorate	المعلمون Teachers			الطلبة Students			المحافظة والمديرية
	المجموع Total	أنثى Female	ذكر Male	المجموع Total	أنثى Female	ذكر Male	
<b>Amman</b>	<b>39715</b>	<b>28685</b>	<b>11030</b>	<b>680300</b>	<b>337739</b>	<b>342561</b>	العاصمة
Amman Qasbah	8757	6095	2662	158557	80234	78323	قصبه عمان
Aljamaah	8193	6223	1970	115239	55644	59595	الجامعه
Sahab	1291	916	375	24555	12267	12288	سحاب
AL_qwesmeh	5369	4110	1259	110325	55381	54944	القويسمه
Marka	8600	6122	2478	168460	83471	84989	ماركا
Wadi Alseer	3319	2495	824	51089	25133	25956	وادي السير
Naaor	1702	1192	510	25107	12239	12868	ناعور
Badiyyeh Wosta/Mwagar	937	559	378	11761	5857	5904	البادية الوسطى / الموقر
Badiyyeh Wosta/Jezah	1547	973	574	15207	7513	7694	البادية الوسطى / الجيزة
<b>Balqa</b>	<b>7542</b>	<b>5266</b>	<b>2276</b>	<b>123653</b>	<b>60997</b>	<b>62656</b>	البلقاء
Salt Qasabah	3153	2365	788	46725	22720	24005	قصبه السلط
Dair Alla	1108	688	420	15640	7581	8059	دير علا
Shoonah Janoobiyyeh	856	518	338	13619	6676	6943	الشونة الجنوبية
Ein Albasha	2425	1695	730	47669	24020	23649	عين الباشا
<b>Zarqa</b>	<b>13012</b>	<b>8611</b>	<b>4401</b>	<b>263255</b>	<b>130752</b>	<b>132503</b>	الزرقاء
Zarqa1	6601	4361	2240	130446	64833	65613	الزرقاء الأولى
Zarqa 2	2207	1432	775	37623	18628	18995	الزرقاء الثانية
Ruseifa	4204	2818	1386	95186	47291	47895	الرصيفة
<b>Madaba</b>	<b>3419</b>	<b>2206</b>	<b>1213</b>	<b>48024</b>	<b>23373</b>	<b>24651</b>	مادبا
Madaba Qasabah	2319	1502	817	38387	18639	19748	قصبه مادبا
Dieban District	1100	704	396	9637	4734	4903	لواء ذيبان
<b>Irbid</b>	<b>20770</b>	<b>13583</b>	<b>7187</b>	<b>341685</b>	<b>168226</b>	<b>173459</b>	اريد
Irbid Qasbah	7547	4994	2553	139892	68058	71834	قصبه اربد
Bani Obaid	2259	1660	599	37891	19489	18402	بني عبيد

Contd./...

يتبع/...

تابع/ جدول 7.1.13 عدد الطلبة والمعلمين حسب المحافظة والمديرية والجنس، 2014/2013  
 Contd./ Table 13.1.7 Number of Students and Teachers by Governorate, Directorate and Sex, 2013/2014

Governorate and Directorate	المعلمون Teachers			الطلبة Students			المحافظة والمديرية
	المجموع Total	أنثى Female	ذكر Male	المجموع Total	أنثى Female	ذكر Male	
North Mazar	1048	633	415	15379	7535	7844	المزار الشمالي
Al-taibah & Al-wasteiah	1290	860	430	18497	9310	9187	لوائي الطيبة والوسطية
Koorah	2255	1501	754	32475	16105	16370	الكوره
Bani Kenanah	2026	1195	831	25116	12473	12643	بني كنانة
Aghwar Shamaliyyeh	1717	1048	669	26729	12943	13786	الاغوار الشمالية
Ramtha	2628	1692	936	45706	22313	23393	الرمثا
<b>Mafraq</b>	<b>8611</b>	<b>5392</b>	<b>3219</b>	<b>117504</b>	<b>59117</b>	<b>58387</b>	<b>المفرق</b>
Mafraq Qasabah	3192	2108	1084	42685	20624	22061	قصة المفرق
Badyah Shamaliyyeh .E	2508	1501	1007	25890	12208	13682	البادية الشمالية ش
Badyah Shamaliyyeh .W	2911	1783	1128	48929	26285	22644	البادية الشمالية غ
<b>Jarash</b>	<b>3717</b>	<b>2290</b>	<b>1427</b>	<b>55125</b>	<b>27484</b>	<b>27641</b>	<b>جرش</b>
<b>Ajlun</b>	<b>3004</b>	<b>2015</b>	<b>989</b>	<b>41741</b>	<b>20741</b>	<b>21000</b>	<b>عجلون</b>
<b>Karak</b>	<b>6369</b>	<b>4300</b>	<b>2069</b>	<b>71733</b>	<b>35252</b>	<b>36481</b>	<b>الكرك</b>
Karak Qasabah	2355	1619	736	26662	12941	13721	قصة الكرك
Mazar Janoobi	1880	1318	562	19856	9822	10034	المزار الجنوبي
Qasr	1254	834	420	11668	5680	5988	القصر
Aghwar Janoobiyyeh	880	529	351	13547	6809	6738	الأغوار الجنوبية
<b>Tafiela</b>	<b>2454</b>	<b>1600</b>	<b>854</b>	<b>27043</b>	<b>13299</b>	<b>13744</b>	<b>الطفلة</b>
Tafiela	1840	1208	632	20006	9873	10133	الطفيلة
Bsaira	614	392	222	7037	3426	3611	لواء بصيرا
<b>Ma'an</b>	<b>3491</b>	<b>2300</b>	<b>1191</b>	<b>35257</b>	<b>17513</b>	<b>17744</b>	<b>معان</b>
Ma'an	995	592	403	11555	5147	6408	معان
south Badia	1187	796	391	11845	6419	5426	البادية الجنوبية
Petra	788	569	219	8540	4297	4243	البترا
Shobak	521	343	178	3317	1650	1667	الشوبك
<b>Aqaba</b>	<b>2813</b>	<b>1960</b>	<b>853</b>	<b>41643</b>	<b>20671</b>	<b>20972</b>	<b>العقبة</b>
<b>Total</b>	<b>114917</b>	<b>78208</b>	<b>36709</b>	<b>1846963</b>	<b>915164</b>	<b>931799</b>	<b>المجموع</b>
<b>%</b>	<b>100.0</b>	<b>68.1</b>	<b>31.9</b>	<b>100.0</b>	<b>49.5</b>	<b>50.5</b>	<b>%</b>

Source: Ministry of Education

المصدر: وزارة التربية والتعليم

جدول 8.1.13 عدد المعلمين حسب الجهة المشرفة والمستوى التعليمي والجنس، 2014/2013

Table 13.1. 8 Number of Teachers by Authority of Supervision, Educational Level and Sex, 2013/2014

Authority of Supervision and Sex	Educational Level المستوى التعليمي							الجهة المشرفة والجنس
	المجموع Total	دكتوراه Ph.D	ماجستير M.A	دبلوم عالي Higher Diploma	بكالوريوس B.A	دبلوم متوسط Intermediate Diploma	ثانوي Secondary	
<b>Ministry of education</b>								وزارة التربية والتعليم
Male	29953	85	1818	1363	22975	3710	2	ذكر
Female	48753	50	1780	2520	37983	6420	0	أنثى
<b>Total</b>	<b>78706</b>	<b>135</b>	<b>3598</b>	<b>3883</b>	<b>60958</b>	<b>10130</b>	<b>2</b>	المجموع
<b>Other Government</b>								حكومية أخرى
Male	1228	0	18	9	1137	64	0	ذكر
Female	253	0	5	6	213	29	0	أنثى
<b>Total</b>	<b>1481</b>	<b>0</b>	<b>23</b>	<b>15</b>	<b>1350</b>	<b>93</b>	<b>0</b>	المجموع
<b>UNRWA</b>								وكالة الغوث
Male	2128	1	144	33	1924	26	0	ذكر
Female	2307	2	187	58	1993	67	0	أنثى
<b>Total</b>	<b>4435</b>	<b>3</b>	<b>331</b>	<b>91</b>	<b>3917</b>	<b>93</b>	<b>0</b>	المجموع
<b>Private Education</b>								التعليم الخاص
Male	3401	6	113	80	3041	161	0	ذكر
Female	26894	29	1032	708	19722	5396	7	أنثى
<b>Total</b>	<b>30295</b>	<b>35</b>	<b>1145</b>	<b>788</b>	<b>22763</b>	<b>5557</b>	<b>7</b>	المجموع
<b>Total</b>								المجموع
<b>Male</b>	<b>36710</b>	<b>92</b>	<b>2093</b>	<b>1485</b>	<b>29077</b>	<b>3961</b>	<b>2</b>	ذكر
<b>Female</b>	<b>78207</b>	<b>81</b>	<b>3004</b>	<b>3292</b>	<b>59911</b>	<b>11912</b>	<b>7</b>	أنثى
<b>Total</b>	<b>114917</b>	<b>173</b>	<b>5097</b>	<b>4777</b>	<b>88988</b>	<b>15873</b>	<b>9</b>	المجموع

Source: Ministry of Education

المصدر: وزارة التربية والتعليم

جدول 13.1.9 عدد المدارس حسب الجهة المشرفة وملكية البناء وجنس الطلبة، 2013/2014

Table 13.1.9 Number of Schools by Authority of Supervision , Ownership of Building and Sex of Students, 2013/2014

Authority of Supervision and Sex	ملك ومستأجر Owned & Rented	مستأجر Rented	ملك Owned	المدارس Schools	الجهة المشرفة والجنس
<b>Ministry of Education</b>					وزارة التربية والتعليم
Male	10	202	1140	1352	ذكر
Female	4	115	429	548	أنثى
Co-education	27	576	1191	1794	مختلطة
<b>Total</b>	<b>41</b>	<b>893</b>	<b>2760</b>	<b>3694</b>	<b>المجموع</b>
<b>Other Government</b>					حكومية أخرى
Male	0	1	33	34	ذكر
Female	0	0	3	3	أنثى
Co-Education	0	0	1	1	مختلطة
<b>Total</b>	<b>0</b>	<b>1</b>	<b>37</b>	<b>38</b>	<b>المجموع</b>
<b>UNRWA</b>					وكالة الغوث
Male	1	19	66	86	ذكر
Female	0	22	49	71	أنثى
Co-Education	0	6	11	17	مختلطة
<b>Total</b>	<b>1</b>	<b>47</b>	<b>126</b>	<b>174</b>	<b>المجموع</b>
<b>Private Education</b>					التعليم الخاص
Male	0	13	33	46	ذكر
Female	0	5	15	20	أنثى
Co-Education	13	1455	1174	2642	مختلطة
<b>Total</b>	<b>13</b>	<b>1473</b>	<b>1222</b>	<b>2708</b>	<b>المجموع</b>
<b>Total</b>					<b>المجموع</b>
Male	<b>11</b>	<b>235</b>	<b>1272</b>	<b>1518</b>	ذكر
Female	<b>4</b>	<b>142</b>	<b>496</b>	<b>642</b>	أنثى
Co-Education	<b>40</b>	<b>2037</b>	<b>2377</b>	<b>4454</b>	مختلطة
<b>Total</b>	<b>55</b>	<b>2414</b>	<b>4145</b>	<b>6614</b>	<b>المجموع</b>
%	<b>0.8</b>	<b>36.5</b>	<b>62.7</b>	<b>100.0</b>	%

Source: Ministry of Education

المصدر: وزارة التربية والتعليم

جدول 13.2.1 عدد الطلبة الملتحقين بمستوى البكالوريوس في الجامعات الأردنية حسب الجامعة والجنس، 2013/2014

Table 13.2.1 Number of Under - Graduate Students at Jordanian Universities by University and Sex, 2013/2014

University	المجموع Total	أنثى Female	ذكر Male	الجامعة
University of Jordan	36088	24185	11903	الجامعة الأردنية
Yarmouk University	35297	20407	14890	جامعة اليرموك
Mu'tah University	19132	10013	9119	جامعة مؤتة
Science & Technology University	24076	12996	11080	جامعة العلوم والتكنولوجيا الأردنية
Hashemiyeh University	29205	18062	11143	الجامعة الهاشمية
AL- Al Bayt University	16541	9696	6845	جامعة آل - البيت
Balqa Applied University	27738	15135	12603	جامعة البلقاء التطبيقية
Al - Hussein Bin Talal University	8523	4471	4052	جامعة الحسين بن طلال
Tafila Technical University	5781	2294	3487	جامعة الطفيلة التقنية
German Jordanian University	3194	1265	1929	الجامعة الألمانية الأردنية
Amman Al-Ahliyyeh University	5235	1810	3425	جامعة عمان الأهلية الخاصة
Applied Sciences University	7837	2644	5193	جامعة العلوم التطبيقية الخاصة
Philadelphia University	6350	1813	4537	جامعة فيلادلفيا الخاصة
Al -Isra' University	6459	1884	4575	جامعة الإسرء
Petra University	6928	3208	3720	جامعة البترا الأهلية الخاصة
Zaytoonah University	8076	3063	5013	جامعة الزيتونة الأردنية الخاصة
Zarqa University	7744	3027	4717	جامعة الزرقاء
Irbid University	2965	871	2094	جامعة اربد الأهلية الخاصة
Jarash University	4552	1344	3208	جامعة جرش
Princess Somayya University for Technology	2805	1246	1559	جامعة الأميرة سمية للتكنولوجيا
Jordanian Academy for Music	109	56	53	الأكاديمية الأردنية للموسيقى
Educational Sciences Faculty	1226	1062	164	كلية العلوم التربوية والآداب - الأنزوا
Jadara University	3414	1228	2186	جامعة جدارا
Jordan Applied University College Of Hospitality & Tourism	310	71	239	كلية الأردن الجامعية
Middle East Uni. for Graduate Studies	2570	695	1875	جامعة الشرق الاوسط
Ajloun National University	1680	727	953	جامعة عجلون الوطنية الخاصة
Arab Open University	2668	1619	1049	الجامعة العربية المفتوحة
Amman Arab University	585	224	361	جامعة عمان العربية
<b>Total</b>	<b>277088</b>	<b>145116</b>	<b>131972</b>	<b>المجموع</b>
%	<b>100.0</b>	<b>52.4</b>	<b>47.6</b>	<b>%</b>

Source: Ministry of Higher Education and Scientific Research

المصدر: وزارة التعليم العالي والبحث العلمي

جدول 2.13.2 عدد الطلبة الملتحقين بالدراسات العليا في الجامعات الأردنية الحكومية حسب الجامعة ومستوى الشهادة، 2013/2014

Table 13.2.2 Number of Post -Graduate Students at Jordanian Government Universities by University and Degree, 2013/2014

University	المجموع Total	دكتوراه Ph.D	ماجستير M.A./M.Sc.	دبلوم عالي H.Dip.	الجامعة
Jordan	6273	1460	4353	460	الجامعة الأردنية
Yarmouk	4415	692	3074	649	جامعة اليرموك
Mu'tah	1919	194	1471	254	جامعة مؤتة
Science & Technology*	1454	331	1123	0	العلوم والتكنولوجيا الأردنية*
Hashemiyyeh	1046	0	957	89	الجامعة الهاشمية
AL- Al Bayt	1180	0	1090	90	جامعة آل - البيت
Balqa Applied University	915	0	821	94	جامعة البلقاء التطبيقية
Al-Hussein Bin Talal University	173	0	63	110	جامعة الحسين بن طلال
Tafila Technical University	101	0	41	60	جامعة الطفيلة التقنية
German Jordanian University	390	0	390	0	الجامعة الألمانية الأردنية
<b>Total</b>	<b>17866</b>	<b>2677</b>	<b>13383</b>	<b>1806</b>	<b>المجموع</b>
<b>%</b>	<b>100.0</b>	<b>15.0</b>	<b>74.9</b>	<b>10.1</b>	<b>%</b>

Source: Ministry of Higher Education and Scientific Research

المصدر: وزارة التعليم العالي والبحث العلمي

\* Science & Technology Uni. Includes high specialist in Medicine

\* جامعة العلوم والتكنولوجيا تحتوي على اختصاص عالي بالطب

شكل 2.13.1 الطلبة الملتحقون بالدراسات العليا في الجامعات الأردنية الحكومية حسب الشهادة، 2013/2014

Figure 13.2. 1 Post Graduate Students at Jordanian Public Universities by Degree 2013/2014

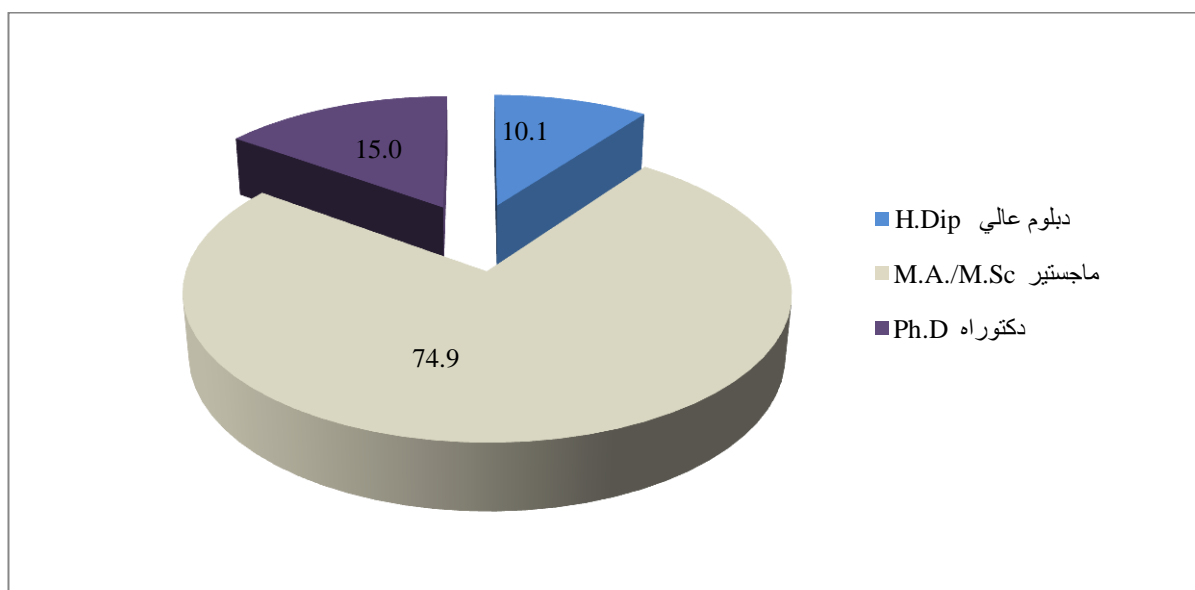



جدول 13.2.3 عدد الطلبة الملتحقين بالجامعات الأردنية لدرجة البكالوريوس حسب البرنامج، 2013/2014

Table 13.2.3 Number of Under -Graduate Students at Jordanian Universities by Program, 2013/2014

Program	المجموع Total		الجامعات الخاصة Private Universities		الجامعات الحكومية Government Universities		البرنامج
	أنثى Female	المجموع Total	أنثى Female	المجموع Total	أنثى Female	المجموع Total	
Educational Sciences & Teachers Training	18308	22419	3509	4861	14799	17558	علوم التربية وإعداد المعلمين
Humanities & Religion	22806	31352	4176	6123	18630	25229	العلوم الإنسانية والدينية
Social & Behavioral Sciences	5068	8680	275	577	4793	8103	العلوم الاجتماعية والسلوكية
Law	2245	6096	521	2548	1724	3548	الحقوق
Engineering	14266	47250	857	8207	13409	39043	الهندسة
Commercial & Business Administration	27165	65777	6939	26640	20226	39137	التجارة وإدارة الأعمال
Mass-communication and Documentation	1304	2590	382	916	922	1674	الاتصال الجماهيري والتوثيق
Physical Education	1868	5247	0	0	1868	5247	التربية الرياضية
Agriculture	3229	5413	54	476	3175	4937	الزراعة
Pharmacy	7843	11123	3502	5826	4341	5297	الصيدلة
Dentistry	1463	2344	0	0	1463	2344	طب الأسنان
Veterinary	156	397	0	0	156	397	الطب البيطري
Fine & Applied Arts	2898	5100	1297	2501	1601	2599	الفنون الجميلة والتطبيقية
Medicine	3455	7831	0	0	3455	7831	الطب
Natural Sciences	7889	12190	444	859	7445	11331	العلوم الطبيعية
Math. & Computer Sciences	10498	21799	2266	7743	8232	14056	الرياضيات وعلم الحاسوب
Para-Medical Sciences	9367	12626	1404	2278	7963	10348	العلوم الطبية المساعدة
Architecture & Town Planning	3451	5407	966	1958	2485	3449	الهندسة المعمارية وتخطيط المدن
Service Trades	1837	3447	0	0	1837	3447	مهن الخدمات
<b>Total</b>	<b>145116</b>	<b>277088</b>	<b>26592</b>	<b>71513</b>	<b>118524</b>	<b>205575</b>	<b>المجموع</b>

Source: Ministry of Higher Education and Scientific Research

المصدر : وزارة التعليم العالي والبحث العلمي

جدول 2.13. 4 عدد طلبة الماجستير المقبولين في الجامعات الأردنية الحكومية حسب البرنامج والجامعة، 2013/2014

Table 13.2. 4 Number of M.A/M.Sc Students Admitted into the Jordanian Government Universities by Program and University, 2013/2014

Program	جامعة الطفيلة التقنية Tafila Univ	جامعة الحسين Al-hussein	الألمانية German Jordan	البلقاء التطبيقية Al-Balqa Applied	الهاشمية Alhashmiyyeh	آل البيت AL-Albait	العلوم والتكنولوجيا Scs. Tech.	مؤتة Mu'tah	اليرموك Yar-mouk	الأردنية Jordan	البرنامج
<b>Edu.Scie&amp; Teas Training</b>											علوم التربية وإعداد المعلمين
Total	41	21	0	14	130	272	0	101	189	199	المجموع
Female	22	13	0	6	70	53	0	54	136	149	أنثى
<b>Social &amp; Behavioral Scie.</b>											العلوم الاجتماعية والسلوكية
Total	0	0	13	13	30	24	0	29	24	127	المجموع
Female	0	0	10	7	13	4	0	6	13	71	أنثى
<b>Humanities&amp;Religion</b>											العلوم الإنسانية والدينية
Total	0	0	0	43	49	60	0	35	154	239	المجموع
Female	0	0	0	14	30	5	0	8	86	133	أنثى
<b>Fine &amp; Applied Arts</b>											الفنون الجميلة والتطبيقية
Total	0	0	0	0	0	0	0	0	13	0	المجموع
Female	0	0	0	0	0	0	0	0	9	0	أنثى
<b>Law</b>											الحقوق
Total	0	0	0	0	23	79	0	24	32	59	المجموع
Female	0	0	0	0	15	9	0	5	13	18	أنثى
<b>Commercial&amp; Bus. Admi.</b>											التجارة وإدارة الأعمال
Total	0	0	79	152	64	151	0	175	156	221	المجموع
Female	0	0	31	61	15	19	0	56	70	87	أنثى
<b>Physical Education</b>											التربية الرياضية
Total	0	0	0	0	0	0	0	31	29	26	المجموع
Female	0	0	0	0	0	0	0	9	4	5	أنثى
<b>Natural Sciences</b>											العلوم الطبيعية
Total	0	0	0	9	35	6	145	41	24	85	المجموع
Female	0	0	0	5	19	2	86	18	16	47	أنثى
<b>Para - Medical Sciences</b>											العلوم الطبية المساعدة
Total	0	0	0	0	38	0	142	0	0	45	المجموع
Female	0	0	0	0	18	0	100	0	0	32	أنثى

Contd./...

.../يتبع

تابع/ جدول 4.2.13 عدد طلبة الماجستير المقبولين في الجامعات الأردنية الحكومية حسب البرنامج والجامعة، 2013/2014

Contd./ Table 13.2.4 Number of M.A/M.Sc Students Admitted into the Jordanian Government Universities by Program and University, 2013/2014

Program	جامعة الطفيلة التقنية Tafila Univ	جامعة الحسين Al-hussein	الألمانية German Jordan	البلقاء التطبيقية Al-Balqa Applied	الهاشمية Alhashi-miyeh	آل البيت AL-Albait	العلوم والتكنولوجيا Scs. Tech.	مؤتة Mu'tah	اليرموك Yar-mouk	الأردنية Jordan	البرنامج
<b>Math. &amp; Computer Scie.</b>											الرياضيات وعلوم الحاسب
Total	0	0	0	22	30	24	120	70	64	112	المجموع
Female	0	0	0	11	19	11	65	33	32	48	أنثى
<b>Medicine</b>											الطب
Total	0	0	0	0	19	0	187	0	0	178	المجموع
Female	0	0	0	0	6	0	110	0	0	100	أنثى
<b>Pharmacy</b>											الصيدلة
Total	0	0	0	0	0	0	59	0	0	36	المجموع
Female	0	0	0	0	0	0	49	0	0	28	أنثى
<b>Engineering</b>											الهندسة
Total	0	0	0	0	0	0	59	0	0	36	المجموع
Female	0	0	0	0	0	0	49	0	0	28	أنثى
<b>Archit. and Town Plann.</b>											الهندسة المعمارية وتخطيط المدن
Total	0	0	0	0	0	0	29	0	0	20	المجموع
Female	0	0	0	0	0	0	21	0	0	19	أنثى
<b>Agriculture</b>											الزراعة
Total	0	0	0	2	8	2	43	0	0	16	المجموع
Female	0	0	0	2	4	1	18	0	0	10	أنثى
<b>Service Trades</b>											مهن الخدمات
Total	0	0	0	0	0	0	0	0	30	0	المجموع
Female	0	0	0	0	0	0	0	0	10	0	أنثى
<b>Total</b>	<b>41</b>	<b>21</b>	<b>92</b>	<b>255</b>	<b>426</b>	<b>618</b>	<b>784</b>	<b>506</b>	<b>715</b>	<b>1399</b>	<b>المجموع</b>
<b>Female</b>	<b>22</b>	<b>13</b>	<b>41</b>	<b>106</b>	<b>209</b>	<b>104</b>	<b>498</b>	<b>189</b>	<b>389</b>	<b>775</b>	<b>أنثى</b>

Source: Ministry of Higher Education and Scientific Research

المصدر: وزارة التعليم العالي والبحث العلمي

جدول 2.13.5 عدد طلبة الدكتوراه الملتحقين بالجامعات الأردنية الحكومية حسب التخصص والجامعة، 2013/2014

Table 13.2.5 Number of Ph.D Students Enrolled at Jordanian Government Universities by Specialization and University, 2013/2014

Specialization	المجموع Total		مؤتة Mutah		اليرموك Yarmouk		الأردنية Jordan		التخصص
	أنثى Female	المجموع Total	أنثى Female	المجموع Total	أنثى Female	المجموع Total	أنثى Female	المجموع Total	
Humanities and Religion	288	812	17	84	95	289	176	439	العلوم الإنسانية والدينية
Natural Sciences	45	88	0	0	0	0	45	88	العلوم الطبيعية
Agriculture	25	53	0	0	0	0	25	53	الزراعة
Engineering	0	0	0	0	0	0	0	0	الهندسة
Math. & Computer Sciences	32	55	0	0	0	0	32	55	الرياضيات وعلم الحاسب
Pharmacy	15	16	0	0	0	0	15	16	الصيدلة
Social & Behavioral Sciences	53	191	19	110	0	0	34	81	العلوم الاجتماعية والسلوكية
Educational Sc. and Teachers Training	476	838	0	0	225	403	251	435	علوم التربية وإعداد المعلمين
Physical Education	25	82	0	0	0	0	25	82	التربية الرياضية
Commercial & Business Administration	17	67	0	0	0	0	17	67	التجارة وإدارة الأعمال
Law	22	92	0	0	0	0	22	92	الحقوق
Nursing & Para Medical Sciences	32	52	0	0	0	0	32	52	التمريض والعلوم الطبية المساعدة
Medicine	0	0	0	0	0	0	0	0	الطب
<b>Total</b>	<b>1030</b>	<b>2346</b>	<b>36</b>	<b>194</b>	<b>320</b>	<b>692</b>	<b>674</b>	<b>1460</b>	<b>المجموع</b>

Source: Ministry of Higher Education and Scientific Research

المصدر: وزارة التعليم العالي والبحث العلمي

جدول 13.2.6 عدد طلبة السنة الأولى المقبولين بالجامعات الأردنية حسب الجامعة ومستوى الشهادة، 2013/2014

Table 13.2.6 Number of First Year Students Admitted into Jordanian Universities by University and Degree, 2013/2014

University	المجموع Total	دكتوراه Ph.D	ماجستير M.A.	دبلوم عالي H. & V Dip.	بكالوريوس B.Sc.	دبلوم مهني Professional Diploma	الجامعة
Jordan University	11388	384	1399	0	9300	305	الجامعة الأردنية
Yarmouk University	10506	144	715	161	9486	0	جامعة اليرموك
Mu'tah University	4147	11	506	175	3455	0	جامعة مؤتة
Science & Technology*	7394	258	784	0	6352	0	العلوم والتكنولوجيا*
Hashemiyyah University	7851	0	426	0	7384	41	الجامعة الهاشمية
AL- Al BaytUniversity	4754	0	618	99	4037	0	جامعة آل - البيت
Balqa Applied	8528	0	255	0	8186	87	جامعة البلقاء التطبيقية
Al - Hussein Bin Talal University	1957	0	21	0	1844	92	جامعة الحسين بن طلال
Tafila Technical University	1906	0	41	0	1805	60	جامعة الطفيلة التقنية
German Jordanian University	1060	0	92	0	968	0	الجامعة الألمانية الأردنية
Al - Ahliyya Amman University	1462	0	104	0	1358	0	جامعة عمان الأهلية الخاصة
Applied Science Uni. (Private)	1584	0	49	0	1535	0	جامعة العلوم التطبيقية الخاصة
Philadelphia Private University	1843	0	34	0	1809	0	جامعة فيلادلفيا الخاصة
Al - Isra University	1352	0	33	0	1319	0	جامعة الإسرء
Petra Private University	1491	0	45	0	1446	0	جامعة البترا الأهلية الخاصة
Al-Zaytoonah Private Uni. of Jordan	1684	0	47	0	1637	0	جامعة الزيتونة الأردنية الخاصة
Zarqa University	1687	0	73	0	1614	0	جامعة الزرقاء
Irbid National University	803	0	8	0	795	0	جامعة اربد الأهلية الخاصة
Jerash University	1029	0	91	0	938	0	جامعة جرش
Princess Sumaya Uni. for Tech.	632	0	35	0	597	0	جامعة الأميرة سمية للتكنولوجيا
Jordan Academy of Music	14	0	0	0	14	0	الأكاديمية الأردنية للموسيقى
Educational Sciences Faculty	106	0	0	0	106	0	كلية العلوم التربوية والآداب
Jadara University	789	0	111	0	678	0	جامعة جدارا
Jordan Applied University College Of Hospitality & Tourism	59	0	0	0	59	0	كلية الأردن الجامعية التطبيقية للتعليم الفندقى والسياحى
Middle Eas University	1057	0	176	0	881	0	جامعة الشرق الأوسط
Amman Arab University	77	0	55	0	22	0	جامعة عمان العربية
Arab Open University	597	0	34	25	538	0	الجامعة العربية المفتوحة
Ajloun National University	63	0	0	0	63	0	جامعة عجلون الوطنية الخاصة
American University of Madaba	348	0	0	0	348	0	الجامعة الأميركية في مادبا
<b>Total</b>	<b>76168</b>	<b>797</b>	<b>5752</b>	<b>460</b>	<b>68574</b>	<b>585</b>	<b>المجموع</b>

Source: Ministry of Higher Education and Scientific Research

المصدر: وزارة التعليم العالي والبحث العلمي

\* Science & Technology Uni. Includes high specialist in Medicine

\*جامعة العلوم والتكنولوجيا تحتوي على اختصاص عالي بالطب

جدول 7.2.13 عدد خريجي الجامعات الأردنية لمستوى البكالوريوس حسب البرنامج، 2013/2014

Table 13.2.7 Number of B.A /B.Sc. Graduates from Jordanian Universities by Program, 2013/2014

Program	المجموع			جامعات أهلية			جامعات حكومية			البرنامج
	Total			Private Universities			Government Universities			
	المجموع Total	أنثى Female	ذكر Male	المجموع Total	أنثى Female	ذكر Male	المجموع Total	أنثى Female	ذكر Male	
Education Sciences & Teachers Training	4861	4075	786	3691	3175	516	1170	900	270	علوم التربية وإعداد المعلمين
Humanities and Religion	6155	4535	1620	4619	3499	1120	1536	1036	500	العلوم الإنسانية والدينية
Fine & Applied Arts	1051	577	474	463	286	177	18	3	15	الفنون الجميلة والتطبيقية
Law	1199	430	769	653	331	322	546	99	447	الحقوق
Social & Behavioral Sciences	1931	1180	751	1785	1129	656	146	51	95	العلوم الاجتماعية والسلوكية
Commercial and Business Administration	12992	5236	7756	6962	3551	3411	6030	1685	4345	التجارة وإدارة الأعمال
Mass-Communication. & Documentation	530	306	224	320	217	103	210	89	121	الاتصال الجماهيري والتوثيق
Physical Education	888	428	460	888	428	460	0	0	0	التربية الرياضية
Natural sciences	2163	1498	665	2046	1437	609	117	61	56	العلوم الطبيعية
Math. & Computer Sciences	4850	2562	2288	3094	1956	1138	1756	606	1150	الرياضيات وعلم الحاسوب
Medicine	603	259	344	603	259	344	0	0	0	الطب
Dentistry	347	234	113	347	234	113	0	0	0	طب الأسنان
Pharmacy	1357	987	370	648	556	92	709	431	278	الصيدلة
Para. Medical Sciences	3048	2178	870	2067	1576	491	981	602	379	العلوم الطبية المساعدة
Engineering	7684	2896	4788	6707	2789	3918	977	107	870	الهندسة
Architecture and Town Planning	1066	557	509	663	424	239	403	133	270	الهندسة المعمارية وتخطيط المدن
Agriculture	818	476	342	680	457	223	138	19	119	الزراعة
Veterinary	161	77	84	161	77	84	0	0	0	الطب البيطري
Service Trades	667	383	284	649	380	269	588	291	297	مهن الخدمات
<b>Total</b>	<b>52371</b>	<b>28874</b>	<b>23497</b>	<b>37046</b>	<b>22761</b>	<b>14285</b>	<b>15325</b>	<b>6113</b>	<b>9212</b>	<b>المجموع</b>

Source: Ministry of Higher Education and Scientific

المصدر: وزارة التعليم العالي والبحث العلمي

جدول 13.2. 8 عدد الكادر الأكاديمي في الجامعات الأردنية حسب الجامعة والمستوى التعليمي، 2013/2014

Table 13.2. 8 Number of Academic Staff at Jordanian Universities by University and Educational Level, 2013/2014

University	أنثى Female	المجموع Total	دكتوراه Ph.D	ماجستير M.A.	دبلوم عالي H.Dip.	بكالوريوس B.Sc.	الجامعة
Jordan University	420	1454	1178	221	28	27	الجامعة الأردنية
Yarmouk University	177	899	705	184	1	9	جامعة اليرموك
Mu'tah University	65	533	459	74	0	0	جامعة مؤتة
Science & Technology	119	747	736	11	0	0	العلوم والتكنولوجيا
Hashemiyah University	156	582	453	129	0	0	الجامعة الهاشمية
AL- Al BaytUniversity	47	302	263	39	0	0	جامعة آل - البيت
Balqa Applied	138	542	327	94	55	66	جامعة البلقاء التطبيقية
Al Hussein Bin Talal University	41	308	227	77	0	4	جامعة الحسين بن طلال
Tafila Technical University	28	216	156	48	0	12	جامعة الطفيلة التقنية
German Jordanian University	118	257	122	118	0	17	الجامعة الألمانية الأردنية
Al - Ahliyya Amman University	77	253	195	58	0	0	جامعة عمان الأهلية الخاصة
Applied Science Uni. (Private)	94	291	231	60	0	0	جامعة العلوم التطبيقية الخاصة
Philadelphia Private University	72	251	193	58	0	0	جامعة فيلادلفيا الخاصة
Al - Isra University	55	250	198	52	0	0	جامعة الإسرائ
Petra Private University	104	267	206	61	0	0	جامعة البترا الأهلية الخاصة
Al-Zaytoonah Private Uni. of Jordan	106	322	247	75	0	0	جامعة الزيتون الأردنية الخاصة
Zarqa University	74	310	245	56	7	2	جامعة الزرقاء
Irbid National University	14	87	81	6	0	0	جامعة اربد الأهلية الخاصة
Jerash University	40	165	147	23	0	0	جامعة جرش
Princess Sumaya Uni. for Tech.	19	106	93	13	0	0	جامعة الأميرة سمية للتكنولوجيا
Jordan Academy of Music	6	21	9	6	0	6	الأكاديمية الأردنية للموسيقى
Educational Sciences Faculty	9	36	33	3	0	0	كلية العلوم التربوية والآداب
Jadara University	25	147	127	20	0	0	جامعة جدارا
Jordan Applied University							كلية الأردن الجامعية التطبيقية للتعليم
College Of Hospitality & Tourism	11	22	7	10	7	5	الفندقي والسياحي
Middle Eas University	41	168	150	18	0	0	جامعة الشرق الأوسط
Amman Arab University	15	88	82	6	0	0	جامعة عمان العربية
Arab Open University	18	45	37	8	0	0	الجامعة العربية المفتوحة
Ajloun National University	7	63	52	11	0	0	جامعة عجلون الوطنية الخاصة
American University of Madaba	24	91	74	17	0	0	الجامعة الأميركية في مادبا
<b>Total</b>	<b>2120</b>	<b>8823</b>	<b>7033</b>	<b>1556</b>	<b>98</b>	<b>148</b>	<b>المجموع</b>

Source: Ministry of Higher Education and Scientific Research

المصدر: وزارة التعليم العالي والبحث العلمي

جدول 13.2.9. عدد الطلبة الملتحقين بكليات المجتمع الأردنية حسب السلطة المشرفة والبرنامج والجنس، 2013/2014

Table 13.2.9 Number of Students Enrolled in Jordanian Community Colleges by Authority of Supervision Program and Sex, 2013/2014

Program	المجموع Total		الكليات العسكرية Military Colleges		القطاع الخاص Private Sector		وكالة الغوث UNRWA		دوائر حكومية أخرى Other Gov. Departments		جامعة البلقاء التطبيقية Balqa Applied University		البرنامج
	أنثى Female	المجموع Total	أنثى Female	المجموع Female	أنثى Female	المجموع Female	أنثى Female	المجموع Total	أنثى Female	المجموع Total	أنثى Female	المجموع Total	
Languages	1254	1371	0	0	696	806	62	69	0	0	496	496	اللغات
Education	2948	3163	0	0	1407	1450	77	79	0	0	1464	1634	التربية
Engineering	635	6884	0	665	256	3350	106	642	12	190	261	2037	الهندسة
Agricultural	46	219	0	0	0	0	0	0	0	0	46	219	الزراعة
Para-Medical	3333	4658	271	682	836	1371	358	417	943	1079	925	1109	المهن الطبية المساعدة
Administration & Finance	4286	6964	0	301	1552	3113	411	525	0	0	2323	3025	الأعمال الإدارية والمالية
Information Management	307	532	0	20	54	179	58	62	0	0	195	271	إدارة المعلومات والمكتبات
Hotel Management	188	617	0	0	103	514	0	0	0	0	85	103	الفندقة
Applied Arts	979	1434	0	0	508	910	0	0	0	0	471	524	الفنون التطبيقية
Applied Sciences	137	386	0	0	137	386	0	0	0	0	0	0	العلوم التطبيقية
Shariah and Islamic Civilization Sci.	154	227	0	0	53	75	0	0	0	0	101	152	علوم الشريعة والحضارة الإسلامية
<b>Total</b>	<b>14267</b>	<b>26455</b>	<b>271</b>	<b>1668</b>	<b>5602</b>	<b>12154</b>	<b>1072</b>	<b>1794</b>	<b>955</b>	<b>1269</b>	<b>6367</b>	<b>9570</b>	<b>المجموع</b>

Source: Ministry of Higher Education and Scientific Research

المصدر: وزارة التعليم العالي والبحث العلمي



جدول 13.2.10 عدد المدرسين المتفرغين في كليات المجتمع الأردنية حسب الدرجة العلمية والجنس، 2013/2014

Table 13.2. 10 Number of Full-time Teachers at Jordanian Community Colleges by Degree and Sex, 2013/2014

الدرجة والجنس Degree and Sex	المجموع Total	الكليات العسكرية Military Colleges	الكليات الخاصة Private Colleges	كليات وكالة الغوث UNRWA Colleges	كليات حكومية أخرى Other Government Colleges	كليات جامعة البلقاء التطبيقية Colleges of Balqa Applied University	الدرجة العلمية والجنس
<b>PH.D.</b>							<b>الدكتوراه</b>
Total	595	13	89	11	32	450	مجموع
Female	138	1	25	1	3	108	أنثى
<b>M.A./M.Sc.</b>							<b>الماجستير</b>
Total	701	48	212	42	31	368	مجموع
Female	338	8	121	21	22	166	أنثى
<b>Higher Diploma</b>							<b>الدبلوم العالي</b>
Total	29	4	14	1	3	7	مجموع
Female	16	4	7	0	2	3	أنثى
<b>B.A./B.Sc.</b>							<b>البكالوريوس</b>
Total	628	170	225	45	62	126	مجموع
Female	315	49	148	20	33	65	أنثى
<b>Intermediate Diploma</b>							<b>الدبلوم المتوسط</b>
Total	134	60	38	3	33	0	مجموع
Female	24	7	11	0	6	0	أنثى
<b>Secondary</b>							<b>ثانوية عامة</b>
Total	3	0	3	0	0	0	مجموع
Female	0	0	0	0	0	0	أنثى
<b>Total</b>	<b>2090</b>	<b>295</b>	<b>581</b>	<b>102</b>	<b>161</b>	<b>951</b>	<b>المجموع</b>
<b>Female</b>	<b>831</b>	<b>69</b>	<b>312</b>	<b>42</b>	<b>66</b>	<b>342</b>	<b>أنثى</b>

Source: Ministry of Higher Education and Scientific Research

المصدر: وزارة التعليم العالي والبحث العلمي

جدول 13.2.11 عدد الطلبة الأردنيين الملتحقين في مؤسسات التعليم العالي خارج الأردن، 2013/2014-2000/1999

Table 13.2.11 Number of Jordanian Students Enrolled in Higher Education Institutions Abroad, 1999/2000-2013/2014

نسبة التغير السنوي Annual Change %	عدد الطلبة Number of Students	السنة الدراسية Academic Year
6.6	22819	2000/1999
0.8	23003	2001/2000
10.1	25329	2002/2001
-24.1	19221	2003/2002
-7.8	17727	2004/2003
-4.2	16974	2005/2004
1.4	17220	2006/2005
-2.7	16753	2007/2006
17.6	19696	2008/2007
5.9	20854	2009/2008
-6.7	19451	2010/2009
*	11173	2012/2011
-78.1	**2445	2014/2013

Source: Ministry of Higher Education and Scientific Research

المصدر: وزارة التعليم العالي والبحث العلمي

\* Data of 2010/2011 - 2012/2013 are not available

\*\* بيانات عامي 2010/2011 - 2012/2013 غير متوفرة.

\*\* Figures are derived from reports by the cultural advisors and attaches in our embassies abroad

\*\* الأعداد حسب ما ورد من المستشارين الثقافيين والملمحين الثقافيين في سفاراتنا في الخارج.



## 14. الصحة

يشمل هذا الفصل الإحصاءات الصحية في منشآت القطاعين العام والخاص كعدد العاملين والأسرة والإدخالات والإخراجات والعمليات الجراحية وبنوك الدم ومراكز الرعاية الصحية الأولية وخدمات الصحة المدرسية والفحوص المخبرية وإصابات التدرن الرئوي والجراحي وإصابات ووفيات الأمراض السارية المبلغ عنها وعدد الصيدليات حسب المحافظات. وقد تم الحصول على هذه البيانات من وزارة الصحة.

### مؤشرات رئيسية

- نسبة التغير في عدد المتبرعين بالدم (2009=100%): 21.8%
- نسبة التغير في عدد الطلبة المفحوصين طبياً (2010 = 100%): 9.2%
- نسبة التغير في عدد الصيدليات (2010 = 100%): 19.7%
- نسبة المستشفيات الخاصة من مجموع المستشفيات: 56.7%
- نسبة الوفيات من مجموع الإدخالات: 1.8%
- متوسط إقامة المريض في المستشفى: 3.1 يوم لكل مريض
- نسبة التغير في حالات الولادة في المستشفيات (2010 = 100%): 1.2%

## 14. Health

This chapter presents data on health statistics in the public and private sectors' establishments. Health statistics include number of employees, beds, admissions and discharges, surgical operations, blood banks, primary health care centers, school health services, laboratory tests, T.B and surgical T.B infections, reported infectious diseases, deaths and pharmacies by governorates. Source of data is the Ministry of Health.

### Basic Indicators

- Percentage change in the number of blood donors (2009= 100): 21.8 %
- Percentage change in the number of medically examined students (2010= 100):9.2%
- Percentage change in the number of pharmacies (2010 = 100%): 19.7%
- Private hospitals of total hospitals: 56.7%
- Percentage of deaths of total admissions: 1.8%
- Average length of stay at hospital: 3.1 days per patient
- Percentage change in deliveries at hospitals (2010 = 100%): 1.2%

جدول 1.14 العاملون في وزارة الصحة حسب المهنة والمديرية، 2014<sup>(1)</sup>

Table 14. 1 Employees at the Ministry of Health by Profession and Directorate, 2014<sup>(1)</sup>

Directorate	المجموع	آخرون Others	قابلة قانونية Midwife	ممرض Nurse (M&F)	صيدلي Pharmacist	Physicians					المديرية
						بيطري Veterinary	طبيب أسنان Dentist	مقيم Resident	عام General	أخصائي Specialist	
Ministry Directorates	2373	1996	10	89	75	5	18	65	24	91	مديريات مركزية
Amman*	2481	1427	112	275	56	0	165	334	37	74	العاصمة*
Madaba	651	463	36	52	14	0	25	53	6	2	مادبا
Zarqa	909	532	55	122	13	1	39	134	5	8	الزرقاء
Balqa	899	589	57	102	19	1	45	68	4	14	البلقاء
DairAlla	164	99	15	21	3	0	6	19	0	1	ديرعلا
ShoonahJanoobiyah	128	75	9	12	3	0	8	17	1	3	الشونة الجنوبية
Irbid	1258	831	111	94	28	1	61	101	8	23	اريد
AghwarShamaliyyeh	217	159	23	16	2	0	4	13	0	1	الاعوار الشمالية
Ramtha	226	143	16	12	6	0	12	26	0	11	الرمثا
Koorah	233	150	25	17	4	0	12	23	0	2	الكورة
Bani Kenanah	286	190	30	19	4	0	16	27	0	0	بني كنانة
Ajloun	576	401	27	57	6	0	29	46	1	9	عجلون
Jarash	492	324	23	49	14	0	29	48	0	5	جرش
Mafraq**	1162	676	64	213	29	0	44	126	1	9	المفرق**
Karak***	1340	940	73	171	19	2	48	82	1	4	الكرك***
Tafiela	601	367	40	93	17	0	23	49	9	3	الطفيلة
Ma an	627	382	27	93	18	0	26	79	0	2	معان
Aqaba	487	281	27	90	11	1	20	54	1	2	العقبة
<b>Total</b>	<b>15110</b>	<b>10025</b>	<b>780</b>	<b>1597</b>	<b>341</b>	<b>11</b>	<b>630</b>	<b>1364</b>	<b>98</b>	<b>264</b>	<b>المجموع</b>

Source: Ministry of Health

المصدر: وزارة الصحة

(1) Including Employees at Governmental Hospitals

(1) تشمل العاملين في مستشفيات وزارة الصحة

\* Employees at East Amman Directorate were combined with Amman Directorate

\* تم دمج كوادر مديرية شرق عمان مع مديرية العاصمة

\*\* Employees at BadyahShamaliyyeh Directorate were combined with Mafraq Directorate

\*\* تم دمج كوادر مديرية البادية الشمالية مع المفرق

\*\*\* Employees at Aghwarjonoobiyah Directorate were combined with Karak Directorate

\*\*\* تم دمج كوادر مديرية الاعوار الجنوبية مع مديرية الكرك

جدول 14.2 العاملون في المهن الطبية والمهن الطبية المساعدة في وزارة الصحة، 2009 - 2014

Table 14. 2 Medical and Related Profession Employees at the Ministry of Health, 2009-2014

Particulars	2014	2013	2012	2011	2010	2009	التفاصيل
Physicians	4280	4476	4241	3973	3953	3965	الأطباء
Dentists	723	761	743	730	685	653	أطباء الأسنان
Pharmacists	586	484	483	469	439	356	الصيدالة
Nurses (M and F)*	7039	7027	6302	6017	5422	4617	المرضى والمرضى*
Midwives	1446	1455	1306	1312	1274	1203	القابلات القانونيات
<b>Total</b>	<b>14074</b>	<b>14203</b>	<b>13075</b>	<b>12501</b>	<b>11773</b>	<b>10794</b>	<b>المجموع</b>

Source: Ministry of Health

المصدر: وزارة الصحة

\* Includes the legal male and female nurses and associate nursing

\*يشمل المرضى والمرضى القانونيين والصيادلة المشاركين

شكل 14.1 عدد السكان لكل طبيب عامل في وزارة الصحة، 2009 - 2014

Figure 14. 1 Number of Population Per Physician Employed at the Ministry of Health, 2009 - 2014

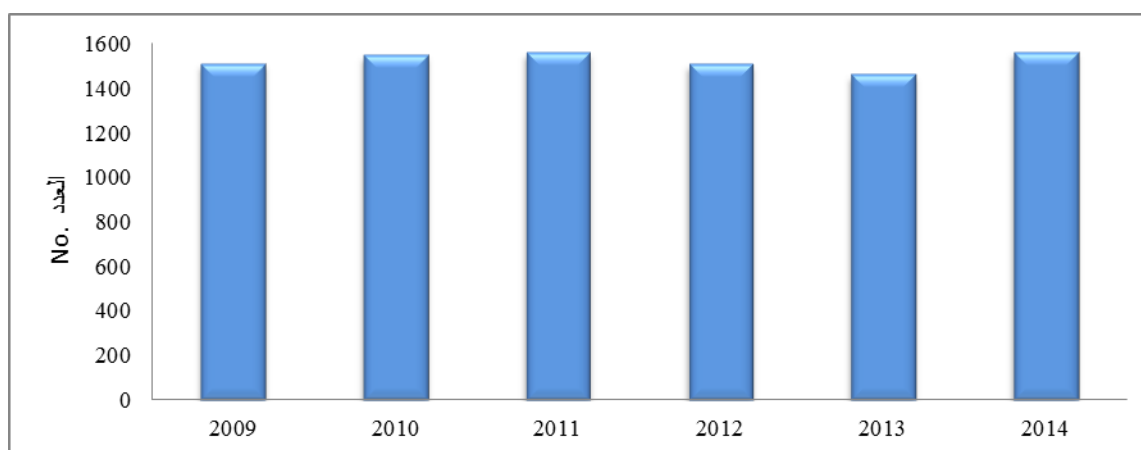

جدول 14.3 إحصاءات بنوك الدم، 2009-2014

Table 14. 3 Blood Banks Statistics, 2009 - 2014

Particulars	2014	2013	2012	2011	2010	2009	التفاصيل
Number of Blood Donors	118905	111473	107177	99631	98478	97604	عدد المتبرعين بالدم
Donated Blood ( Unit )	1145310	99190	89426	87932	98161	97188	الدم المقطوع (بالوحدة)
Consumed Blood ( Unit )	118619	111510	106633	99316	83618	82006	الدم المصروف (بالوحدة)
Number of Blood Tests	4393845	3940524	3670347	3479212	3549675	3566044	عدد فحوصات الدم

Source: Ministry of Health

المصدر: وزارة الصحة

جدول 14. 4 المراكز والعيادات الصحية التابعة لوزارة الصحة، 2009 - 2014

Table 14. 4 Ministry of Health's Centers and Clinics, 2009- 2014

Centers and Clinics	2014	2013	2012	2011	2010	2009	المراكز والعيادات
Health Centers <sup>(1)</sup>	475	470	464	457	452	448	المراكز الصحية <sup>(1)</sup>
Village Clinics	202	205	210	220	227	236	العيادات القروية
MCH Centers	452	448	444	435	432	431	مراكز الأمومة والطفولة
Dental Clinics	397	387	384	377	369	349	عيادات طب الأسنان
<b>Total</b>	<b>1526</b>	<b>1510</b>	<b>1502</b>	<b>1489</b>	<b>1480</b>	<b>1464</b>	<b>المجموع</b>

Source: Ministry of Health

المصدر: وزارة الصحة

(1) Includes Comprehensive and Primary Health Centers

(1) تشمل المراكز الصحية الشاملة والأولية

جدول 14. 5 المراكز والعيادات الصحية التابعة لوزارة الصحة حسب المديرية، 2014

Table 14. 5 Ministry of Health's Centers and Clinics by Directorate, 2014

Directorate	عيادات طب الأسنان	مراكز الأمراض السارية	مراكز الأمومة والطفولة	العيادات القروية	المراكز الصحية <sup>(1)</sup>	المديرية
	Dental Clinics	T.B. Centers	MCH Centers	Village Centers	Health Centers <sup>(1)</sup>	
Amman	33	1	40	10	47	العاصمة
East of Amman	29	0	32	21	38	شرق عمان
Balqa	14	1	19	10	19	البلقاء
DairAlla	30	0	36	6	38	ديرعلا
Shoonah South	25	0	29	17	29	الشونة الجنوبية
Zarqa	11	1	12	5	10	الزرقاء
Madaba	7	1	8	3	8	مادبا
Irbid	40	1	49	13	49	اربد
Ramtha	6	0	9	5	9	الرمثا
Aghwar North	9	0	11	0	12	الاعوار الشمالية
Koorah	13	0	13	1	13	الكورة
Bani Kenanah	15	0	19	3	18	بني كنانة
Mafraq	22	1	24	11	20	المفرق
Badyah North	17	0	18	9	18	البادية الشمالية
Jarash	28	1	30	24	32	جرش
Ajloun	15	1	15	13	18	عجلون
Karak	35	1	38	18	38	الكرك
Aghwar South	3	0	3	2	5	الاعوار الجنوبية
Tafiela	15	1	17	6	17	الطفيلة
Ma'an	19	1	19	13	25	معان
Aqaba	11	1	11	12	12	العقبة
<b>Total</b>	<b>397</b>	<b>12</b>	<b>452</b>	<b>202</b>	<b>475</b>	<b>المجموع</b>

Source: Ministry of Health

المصدر: وزارة الصحة

(1) Includes Comprehensive and Primary Health Centers

(1) تشمل المراكز الصحية الشاملة والأولية

جدول 14. 6 خدمات الصحة المدرسية، 2010/2011 – 2013/2014

Table 14. 6 School Health Services, 2010/2011-2013/2014

Particulars	2014/2013	2013/2012	2012/2011	2011/2010	التفاصيل
<b>Comprehensive Periodical Medical Examination</b>					<b>الكشف الطبي الدوري الشامل</b>
No. of Tested Students	422388	399278	386673	386754	عدد الطلبة المفحوصين
No. of Tested Schools	3605	3366	4790	4789	عدد المدارس التي فحص طلابها
No. of Discovered Diseases	28587	27393	36317	31233	عدد الحالات المرضية المكتشفة
Internal	5817	5607	11781	9123	باطنية
Ophthal	5313	4504	6200	5412	عيون
Ear, Nose and Throat	8443	7736	8204	7604	اذن وانف وحنجرة
Dermatology	8935	9409	9698	8665	جلدية
Spinal Column	79	137	434	429	العمود الفقري
<b>Teeth Treatment</b>					<b>معالجات الأسنان</b>
Dental Protections	471747	458475	471221	406873	وقاية الأسنان بالفلورايد
<b>Health Awareness</b>					<b>التوعية الصحية</b>
No. of Lectures	6158	8635	5630	7704	عدد المحاضرات
No. of Films	...	...	86	231	عدد الأفلام
No. of Pamphlets and Posters	18277	20519	17308	20024	عدد النشرات والملصقات

Source: Ministry of Health

المصدر: وزارة الصحة

... Not available

... غير متوفرة

جدول 7.14 الفحوصات المخبرية في وزارة الصحة، 2010 - 2014  
Table 14. 7 Laboratory Tests at the Ministry of Health, 2010 -2014

Test Type	2014	2013	2012	2011	2010	نوع الفحص
Bacteriology	197594	196904	204467	187656	188709	بكتريولوجي
Urine	1100816	1097610	1041179	999345	973843	الادرار
Stool	163929	161477	164755	159486	161533	غائط
T.B.	2319	2006	2399	2419	2482	السل
Blood Test	13363867	12763182	12314886	10473141	10423511	فحص الدم
Serology	827371	787802	783318	746745	776773	تفاعلات مصلية
Bio - chemistry	12682689	12082171	11749322	10380905	10064602	كيمياء حيوية
Special Chemical Tests	59632	38266	51442	27861	35819	فحوصات كيميائية خاصة
Other Tests	86114	61483	74341	60568	45118	فحوصات أخرى
<b>Total</b>	<b>28484331</b>	<b>27190901</b>	<b>26386109</b>	<b>23038126</b>	<b>22672390</b>	<b>المجموع</b>

Source: Ministry of Health

المصدر: وزارة الصحة

جدول 8.14 إصابات التدرن الرئوي والجراحي، 2001- 2014  
Table 14. 8 T.B. and Surgical T.B.Infection, 2001-2014

التدرن الجراحي Surgical T.B.	التدرن الرئوي T.B.	السنة Year
157	178	2001
128	175	2002
139	169	2003
176	146	2004
187	162	2005
181	174	2006
153	179	2007
165	172	2008
190	173	2009
150	186	2010
128	184	2011
172	158	2012
142	182	2013
161	218	2014

Source: Ministry of Health

المصدر: وزارة الصحة



جدول 14.9 إصابات الأمراض السارية المبلغ عنها، 2010-2014  
Table 14.9 Reported Infections of Epidemic Diseases, 2010-2014

Disease	2014	2013	2012	2011	2010	المرض
Typhoid Fever & para Typhoid	21	4	4	2	9	تيفوئيد وبارا تيفوئيد
Dysentery	387	281	534	916	1196	ديزنتري
Hepatitis B	1	0	2	5	4	التهاب الكبد المصلي ب
Hepatitis A	544	1082	509	418	377	التهاب الكبد الوبائي ا
Measles	95	205	24	20	20	حصبة
Chicken pox	7452	6650	6817	6181	9364	جدري مائي
Mumps	182	136	194	175	162	نكاف ( ابو كعب )
Whooping Cough	0	3	0	0	0	سعال ديكي
M. Meningitis	4	2	7	9	16	التهاب السحايا الوبائي
Non M. Meningitis	477	463	325	334	471	التهاب السحايا غير الوبائي
Scarlet Fever	0	0	0	0	0	حمى قرمزية
Brucellosis	237	158	96	119	129	حمى مالطية
German Measles	37	25	46	30	83	حصبة المانية
TaeniaCapitis	0	0	0	0	0	قرع
Leshmania	180	146	103	136	155	لشمانيا جلدية
Scabies	0	0	0	0	0	حرب
Venereology	3	0	9	9	6	الامراض التناسلية
Hydrated Cyst	0	0	0	2	0	الاكياس المائية

Source: Ministry of Health

المصدر: وزارة الصحة

جدول 14. 10 عدد الصيدليات حسب المحافظة، 2010 - 2014  
Table 14. 10 Number of Pharmacies by Governorate, 2010 - 2014

Governorate	2014	2013	2012	2011	2010	المحافظة
Amman	1260	1204	1163	1126	1080	العاصمة
Balqa	116	111	108	100	96	البلقاء
Zarqa	306	293	293	287	279	الزرقاء
Madaba	44	44	43	38	36	مادبا
Irbid	326	292	279	259	250	اربد
Mafraq	65	53	49	42	42	المفرق
Jarash	47	41	39	33	26	جرش
Ajloun	15	13	12	11	11	عجلون
Karak	47	46	46	46	45	الكرك
Tafiela	14	14	14	13	13	الطفيلة
Ma'an	18	14	14	14	14	معان
Aqaba	40	32	30	27	27	العقبة
Total	2298	2157	2090	1996	1919	المجموع

Source: Ministry of Health

المصدر : وزارة الصحة

شكل 14. 2 عدد الصيدليات، 2010 - 2014  
Figure 14. 2 Number of Pharmacies, 2010-2014

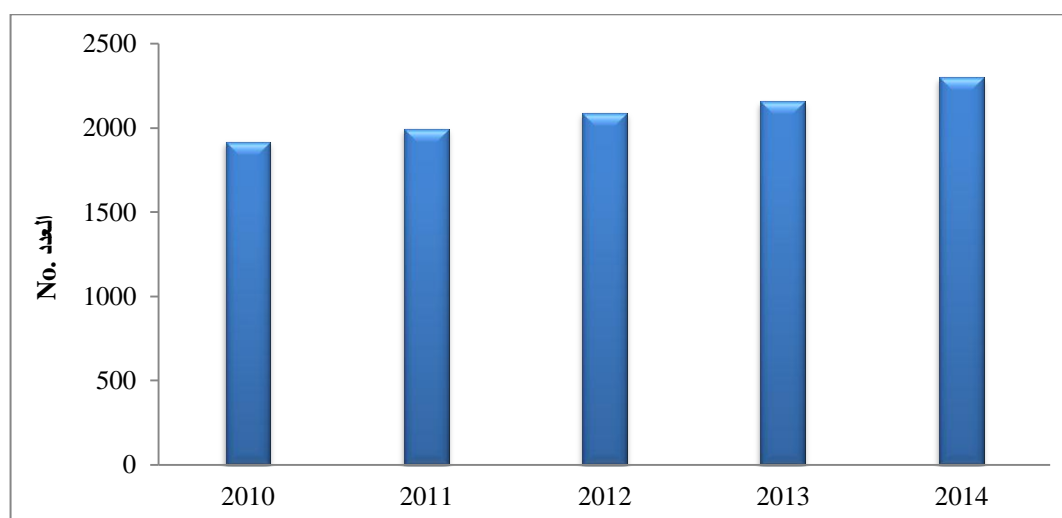

جدول 14. 11 عدد المستشفيات والأسرة حسب المحافظة والقطاعات الصحية، 2014

Table 14. 11 Number of Hospitals and Beds by Governorate and Health Sectors, 2014

Governorate	المجموع Total		حكومية أخرى Other Gov.		المستشفيات الخاصة Private Hospitals		وزارة الصحة Ministry of Health		المحافظة
	عدد الأسرة No. of Beds	عدد المستشفيات No. of Hospitals	عدد الأسرة No. of Beds	عدد المستشفيات No. of Hospitals	عدد الأسرة No. of Beds	عدد المستشفيات No. of Hospitals	عدد الأسرة No. of Beds	عدد المستشفيات No. of Hospitals	
Amman	6932	50	1903	7	3265	38	1764	5	العاصمة
Balqa	773	6	0	0	120	1	653	5	البلقاء
Zarqa	940	8	226	1	315	5	399	2	الزرقاء
Madaba	188	3	0	0	30	1	158	2	مأدبا
Irbid	2008	17	815	2	375	7	818	8	إربد
Mafraq	243	4	0	0	40	1	203	3	المفرق
Jarash	174	2	0	0	15	1	159	1	جرش
Ajloun	130	1	0	0	0	0	130	1	عجلون
Karak	430	6	126	1	98	3	206	2	الكرك
Tafiela	106	1	106	1	0	0	0	0	الطفيلة
Ma'an	203	2	0	0	0	0	203	2	معان
Aqaba	280	4	193	2	87	2	0	0	العقبة
<b>Total</b>	<b>12407</b>	<b>104</b>	<b>3369</b>	<b>14</b>	<b>4345</b>	<b>59</b>	<b>4693</b>	<b>31</b>	<b>المجموع</b>

Source: Ministry of Health

المصدر: وزارة الصحة

جدول 14. 12 عدد الإدخالات و الاخراجات والخدمات الرئيسية في مستشفيات وزارة الصحة، 2010 - 2014

Table 14. 12 Number of Admissions, Discharges and Principal Services at the Ministry of Health Hospitals, 2010-2014

Particulars	2014	2013	2012	2011	2010	التفاصيل
Admission	354699	347929	339628	332650	337708	الإدخالات
Discharged Alive	348065	341744	334017	326960	332276	الاجراجات أحياء
Dead	6351	6157	5454	5536	5322	أموات
Deaths/Admissions (%)	1.8	1.8	1.6	1.7	1.6	نسبة الوفيات من الإدخالات (%)
Beds Annual Occupancy Rate (%)	65.4	67.9	68.3	66.8	68.2	معدل إشغال الأسرة السنوي (%)
Average Length of Stay (day)	3.1	3.2	3.3	3.1	3.1	متوسط إقامة المريض (باليوم)
Surgical Operations	90045	86522	88173	78727	91329	العمليات الجراحية
Deliveries	78833	74188	73399	72812	77909	حالات الولادة
Visits to clinics jurisdiction	3238721	3281969	3302676	2910947	3314496	زيارات عيادات الاختصاص

Source: Ministry of Health

المصدر: وزارة الصحة

جدول 14. 13 عدد العاملين في مستشفيات وزارة الصحة حسب اسم المستشفى والمهنة، 2014

Table 14. 13 Number of Employees at the Ministry of Health Hospitals by Hospital Name and Profession, 2014

Hospital	المجموع Total	آخرون Others	قابلة قانونية Midwives	ممرض Nurses (M & F)	صيدلاني Pharmacists	طبيب بيطري Veterinarian	طبيب أسنان Dentists	طبيب مقيم Resident	طبيب عام General	طبيب أخصائي Specialists	المستشفى
Basheer	2551	830	94	1031	38	0	18	341	13	186	البشير
Prince Hamza	1135	418	0	432	34	0	5	144	18	84	الامير حمزة
Zarqa	984	327	34	406	8	0	7	123	7	72	الزرقاء
Fuhais	259	107	0	130	4	0	0	16	0	2	المركز الوطني للنفسية
Princess Basma	1050	447	0	319	24	1	10	161	10	78	الاميرة بسمة
Jarash	544	262	29	182	6	0	6	17	14	28	جرش
Prince Faisal	493	207	34	175	6	0	2	0	17	52	الامير فيصل بن الحسين
Hussein	706	293	29	197	14	0	8	96	10	59	الحسين / السلط
Karamah/Na'oor	42	14	0	26	2	0	0	0	0	0	الكرامة للتأهيل النفسى
Dr. Jameel Totonii	523	187	20	185	7	0	4	72	18	30	د. جميل التوتنجي
Ma'an	438	154	19	222	4	0	1	18	9	11	معان
Iman/Ailun	426	207	23	139	3	0	4	20	11	19	الامان / عجلون
Nadeem	371	166	19	123	10	1	2	0	13	37	النعم
Prince Husain bin Abdallah	413	161	18	164	10	0	3	28	13	16	الامير الحسين بن عبدالله الثاني
Princess Rahma	428	206	0	166	4	2	4	17	0	29	الاميرة رحمة
Gayna&Paediatrics\	263	97	32	105	4	0	0	10	4	11	النسائية والاطفال / المفرق
Ramtha	391	170	24	138	4	0	6	16	8	25	الرمثا
Princess Badia'h	308	133	78	51	7	0	0	21	1	17	الاميرة بديعة
Princess Rava	348	145	31	130	4	0	0	19	8	11	الاميرة راية
Karak	703	295	23	233	12	1	0	89	14	36	الكرك
Ghor Safi	285	98	22	118	3	0	0	25	12	7	غور الصافي
Mua'th Bin Jabal	256	138	19	62	1	0	2	18	7	9	معاذ بن جبل
Queen Rania Abdullah	251	99	15	97	4	0	1	1	6	28	الملكة رانيا العبدالله
Mafraq	427	185	1	185	12	0	4	19	10	11	المفرق
Yarmouk	323	136	22	115	4	0	3	12	7	24	اليرموك
ShonehJanobiveh	233	105	18	70	6	0	0	13	10	11	الشونة الجنوبية
Abo-Obaidah	260	145	20	57	2	0	1	22	9	4	ابي عبيدة
Iman/Maddi	239	102	19	81	3	0	0	20	7	7	الاميرة ايمان / معدي
National Center for Addicted Rehabilitation	49	19	0	26	2	0	0	1	0	1	المركز الوطني للادمان
Princess Salma	195	92	18	51	2	0	0	18	8	6	الاميرة سلمى
Rwaished	88	32	5	26	1	0	2	13	9	0	الرويشد
<b>Total</b>	<b>14982</b>	<b>5977</b>	<b>666</b>	<b>5442</b>	<b>245</b>	<b>5</b>	<b>93</b>	<b>1370</b>	<b>273</b>	<b>911</b>	<b>المجموع</b>

Source: Ministry of Health

المصدر: وزارة الصحة

## 15. السفر والسياحة والخدمات

### 1.15 القادمون والمغادرون

يشمل هذا الفصل إحصاءات القادمين والمغادرين حسب الأشهر ووسيلة السفر ومراكز الدخول والخروج وجنسية المسافرين. ومصدر هذه البيانات سجلات مراكز الدخول والخروج التابعة لمديرية الأمن العام.

### 2.15 السياحة

تشمل العاملين في القطاع السياحي حسب النشاط، وإحصاءات الفنادق المصنفة وغير المصنفة والاستراحات السياحية، وقد تم الحصول على هذه البيانات من وزارة السياحة.

### 3.15 زوار المتاحف والأماكن الأثرية

يشمل هذا الجزء زوار المتاحف والأماكن الأثرية حسب بعض الخصائص، وقد تم الحصول على هذه البيانات من وزارة السياحة.

### 4.15 النتائج الرئيسية لمسح الخدمات

يشمل هذا الجزء النتائج الرئيسية لمسح الخدمات الذي تجرته دائرة الإحصاءات العامة سنوياً. ويتضمن الإنتاج القائم والاستهلاك الوسيط والقيمة المضافة وتعويضات العاملين وغيرها.

#### مؤشرات رئيسية

- نسبة القادمين برأ من مجموع القادمين: 53.6%
- متوسط عدد القادمين في اليوم: 19266 شخص
- نسبة المغادرين برأ من مجموع المغادرين: 54.2%
- متوسط عدد المغادرين في اليوم: 19016 شخص
- نسبة المغادرين إلى القادمين: 98.7%
- نسبة التغير في عدد الفنادق 2013-2014: 3.3%
- متوسط عدد الغرف لكل فندق: 50.5 غرفة
- نسبة الفنادق المصنفة من مجموع الفنادق: 44.6%
- نسبة الزوار الأجانب إلى المتاحف والأماكن الأثرية من مجموع الزوار: 68.5%

## **15. Travel, Tourism and Services**

### **15.1 Arrivals and Departures**

This chapter includes data on the number of arrivals to and departures from the Kingdom by month, means of transport, place of entry and exit and nationality. Data were obtained from the records of the Department of Public Security.

### **15.2 Tourism**

Data include number of employees in the tourism sector by activity, and statistics of classified and unclassified hotels and rest-houses. Data were obtained from the Ministry of Tourism.

### **15.3 Visitors to Museums and Archeological Sites**

This section includes number of visitors to archeological sites and museums by some characteristics. Data were obtained from the Ministry of Tourism.

### **15.4 Main Results of the Services Survey**

This section includes the main findings of the annual Services Survey conducted by the Department of Statistics. It includes gross output, intermediate consumption, value added, employees compensations, ..etc.

#### **Main Indicators**

- Percentage of arrivals by land of total arrivals: 53.6%
- Average No. of arrivals per day: 19266 person
- Percentage of departures by land of total departures: 54.2%
- Average No. of departures per day: 19016 person
- Percentage of departures to arrivals: 98.7%
- Percentage change in No. of hotels 2013-2014: 3.3%
- Average No. of rooms per hotel: 50.5 room
- Percentage of classified hotels of total hotels: 44.6 %
- Percentage of non – arab visitors to museums and archeological sites of total visitors: 68.5%

جدول 1.1.15 القادمون حسب وسيلة السفر ومركز الدخول 2010-2014 (ألف شخص)

Table 15.1. 1 Arrivals by Means of Transport and Point of Entry, 2010- 2014 (000 Persons)

Means of Transport and Point of Entry	السنة					وسيلة السفر ومركز الدخول
	2014	2013	2012	2011	2010	
<b>Means of Transport</b>						<b>وسيلة السفر</b>
Land	3768	3957	5215	6115	8712	بر
Sea	291	281	363	364	482	بحر
Air	2973	2794	2656	2408	2199	جو
<b>Total</b>	<b>7032</b>	<b>7032</b>	<b>8234</b>	<b>8886</b>	<b>11393</b>	<b>المجموع</b>
<b>Point of Entry</b>						<b>مركز الدخول</b>
Queen Alia Int. Airport	2885	2638	2459	2106	2034	مطار الملكة علياء الدولي
Amman Civil Airport	38	100	134	147	101	مطار عمان المدني
Aqaba Airport	50	56	62	154	64	مطار العقبة
Ramtha	0	11	201	319	946	الرمثا
Omari	1282	1331	1463	1502	2081	العمري
Mudawara	547	509	665	750	710	المدورة
Durrah	337	325	353	377	261	الدرّة
Aqaba Port	291	281	363	364	483	ميناء العقبة
Jordan Vally	230	248	254	265	284	معبر وادي الأردن
Alkaramah	178	366	451	370	303	الكرامة
Wadi Araba Crossing	140	151	155	215	219	معبر وادي عربة
Bridges	866	723	753	746	646	الجسور
Jaber	188	293	920	1572	3262	جابر
<b>Total</b>	<b>7032</b>	<b>7032</b>	<b>8234</b>	<b>8886</b>	<b>11393</b>	<b>المجموع</b>

Source: Public Security Directorate

المصدر: مديرية الأمن العام

جدول 2.1.15 القادمون حسب مجموعة الجنسية ووسيلة السفر، 2014

Table 15.1. 2 Arrivals by Nationality Group and Means of Transport, 2014

Nationality Group	وسيلة السفر				مجموعة الجنسية
	المجموع Total	جوية By Air	بحرية By Sea	برية By Land	
Arab Countries	5736478	2212614	239680	3284184	الدول العربية
European Countries	462152	317291	40117	104744	الدول الأوروبية
Asian Countries	523709	235381	3552	284776	الدول الآسيوية
African Countries	31615	21194	295	10126	الدول الأفريقية
American Countries	249915	167706	5428	76781	الدول الأمريكية
Australia & Newzeland	27996	16346	2727	8923	استراليا ونيوزيلندا
United Nations	0	0	0	0	هيئة الأمم المتحدة
Vatican	169	106	2	61	الفاتيكان
<b>Total</b>	<b>7032034</b>	<b>2970638</b>	<b>291801</b>	<b>3769595</b>	<b>المجموع</b>
%	<b>100.0</b>	<b>42.2</b>	<b>4.1</b>	<b>53.6</b>	%

Source: Public Security Directorate

المصدر: مديرية الأمن العام

جدول 3.1.15 القادمون حسب الجنسية ووسيلة السفر، 2014

Table 15.1. 3 Arrivals by Nationality and Means of Transport, 2014

Nationality	Means of Transport				الجنسية
	المجموع Total	جوية By Air	بحرية By Sea	برية By Land	
<b>Arab Countries</b>					<b>الدول العربية</b>
Jordan	2451847	1220300	32325	1199222	الأردن
Saudi Arabia	1073254	94257	3569	975428	السعودية
Egypt	363810	98213	190363	75234	مصر
Syria	433159	87113	9972	336074	سوريا
Iraq	342808	223602	2148	117058	العراق
Lebanon	70151	54293	44	15814	لبنان
Kuwait	92838	62284	231	30323	الكويت
Oman	16413	13824	25	2564	عمان
Arab Emirates	24074	21914	46	2114	الإمارات العربية
Qatar	19423	17641	8	1774	قطر
Bahrain	31628	15945	74	15609	البحرين
Yemen	71446	64558	67	6821	اليمن
Morocco	7647	6507	29	1111	المغرب
Algeria	15462	15070	11	381	الجزائر
Tunisia	5480	5232	15	233	تونس
Libya	92799	92442	43	314	ليبيا
Sudan	17351	12645	98	4608	السودان
Somalia	210	141	1	68	الصومال
Mauritania	281	265	0	16	موريتانيا
Djibouti	0	0	0	0	جيبوتي
Palestine	606397	106368	611	499418	فلسطين
<b>Total</b>	<b>5736478</b>	<b>2212614</b>	<b>239680</b>	<b>3284184</b>	<b>المجموع</b>
<b>European Countries</b>					<b>الدول الأوروبية</b>
Russia	43561	16491	6421	20649	روسيا
United Kingdom	78134	61853	8124	8157	بريطانيا
France	46019	36968	1704	7347	فرنسا
Italy	44039	31401	2450	10188	إيطاليا
Spain	27913	20615	622	6676	اسبانيا
Ireland	4408	3408	272	728	ايرلندا
Belgium	14553	12445	356	1752	بلجيكا
Poland	11963	2196	1451	8316	بولندا
Denmark	9181	6825	222	2134	الدنمرك
Switzerland	8868	5560	1952	1356	سويسرا
Sweden	17554	15382	177	1995	السويد
Norway	7575	5974	111	1490	النرويج
Netherlands	24587	18851	774	4962	هولندا
Greece	5056	4553	96	407	اليونان
Germany	58418	36870	11898	9650	ألمانيا
Austria	7443	5583	968	892	النمسا
Romania	6889	3323	253	3313	رومانيا
Yugoslavia	7	2	0	5	يوغوسلافيا
Bulgaria	2380	1165	82	1133	بلغاريا
Luxembourg	431	358	41	32	لوكسمبورغ
Portugal	3700	2367	103	1230	البرتغال
Finland	6361	4090	46	2225	فنلندا
Hungary	4522	3355	115	1052	هنغاريا
Other	28590	17656	1879	9055	أخرى
<b>Total</b>	<b>462152</b>	<b>317291</b>	<b>40117</b>	<b>104744</b>	<b>المجموع</b>

Contd./...

تابع/...



تابع/ جدول 3.1.15 القادمون حسب الجنسية ووسيلة السفر، 2014  
Contd./ Table 15.1.3 Arrivals by Nationality and Means of Transport, 2014

Nationality	Means of Transport				الجنسية
	المجموع Total	جوية By Air	بحرية By Sea	برية By Land	
<b>Asian Countries</b>					<b>الدول الآسيوية</b>
Thailand	7578	6149	23	1406	تايلاند
Malaysia	27681	19419	127	8135	ماليزيا
India	65130	45274	457	19399	الهند
Pakistan	21448	5490	80	15878	باكستان
Turkey	20554	15023	120	5411	تركيا
Sri Lanka	15791	11915	16	3860	سريلانكا
Cyprus	1920	1817	5	98	قبرص
Indonesia	42574	19361	63	23150	اندونيسيا
China	23569	14593	287	8689	الصين الشعبية
Japan	17484	12649	1394	3441	اليابان
North Korea	15	10	1	4	كوريا الشمالية
South Korea	15807	9845	78	5884	كوريا الجنوبية
Philippines	31859	22790	609	8460	الفلبين
Brunei	339	325	1	13	بروناي
Israel	180087	10105	19	169963	إسرائيل
Other	51873	40616	272	10985	أخرى
<b>Total</b>	<b>523709</b>	<b>235381</b>	<b>3552</b>	<b>284776</b>	<b>المجموع</b>
<b>African Countries</b>					<b>الدول الإفريقية</b>
Nigeria	2879	2468	0	411	نيجيريا
Guinea	225	166	0	59	غينيا
Senegal	160	93	1	66	السنغال
Tanzania	173	169	1	3	تنزانيا
Ethiopia	5923	2340	24	3559	إثيوبيا
Other	22255	15958	269	6028	أخرى
<b>Total</b>	<b>31615</b>	<b>21194</b>	<b>295</b>	<b>10126</b>	<b>المجموع</b>
<b>American Countries</b>					<b>الدول الأمريكية</b>
United States	184831	129522	3464	51845	الولايات المتحدة
Canada	32663	24101	1065	7497	كندا
Mexico	5492	2595	196	2701	المكسيك
Argentina	3868	1427	163	2278	الأرجنتين
Brazil	12531	5476	318	6737	البرازيل
Chile	1856	709	52	1095	تشيلي
Venezuela	983	695	7	281	فنزويلا
Other	7691	3181	163	4347	أخرى
<b>Total</b>	<b>249915</b>	<b>167706</b>	<b>5428</b>	<b>76781</b>	<b>المجموع</b>
<b>Australian Countries</b>					<b>الدول الأسترالية</b>
Australia	21625	13719	2040	5866	أستراليا
Newzeland	3541	2521	269	751	نيوزيلندا
Other	2830	106	418	2306	أخرى
<b>Total</b>	<b>27996</b>	<b>16346</b>	<b>2727</b>	<b>8923</b>	<b>المجموع</b>
<b>Vatican</b>	169	106	2	61	<b>الفاتيكان</b>
<b>United Nations</b>	0	0	0	0	<b>هيئة الأمم المتحدة</b>
<b>Total</b>	<b>169</b>	<b>106</b>	<b>2</b>	<b>61</b>	<b>المجموع</b>
<b>Grand Total</b>	<b>7032034</b>	<b>2970638</b>	<b>291801</b>	<b>3769595</b>	<b>المجموع الكلي</b>

Source: Public Security Directorate

المصدر: مديرية الأمن العام

جدول 4.1.15 المغادرون حسب وسيلة السفر ومركز المغادرة، 2010-2014 (بالألف شخص)

Table 15.1. 4 Departures by Means of Transport and Point of Departure  
2010 - 2014 (000 Person)

Means of Transport and Point of Departure	2014	2013	2012	2011	2010	وسيلة السفر ومركز المغادرة
<b>Means of Transport</b>						<b>وسيلة السفر</b>
Land	3762	3912	5053	6074	8440	بر
Sea	269	329	408	367	511	بحر
Air	2910	2676	2604	2272	2178	جو
<b>Total</b>	<b>6941</b>	<b>6917</b>	<b>8065</b>	<b>8713</b>	<b>11129</b>	<b>المجموع</b>
<b>Point of Departure</b>						<b>مركز المغادرة</b>
Queen Alia Int. Airport	2825	2515	2393	2062	2009	مطار الملكة علياء الدولي
Amman Civil Airport	34	106	143	134	100	مطار عمان المدني
Aqaba Airport	51	54	67	76	69	مطار العقبة
Ramtha	0	12	197	302	975	الرمثا
Omari	1360	1357	1510	1615	2001	العمرى
Mudawara	545	506	655	734	671	المدورة
Durrah	294	289	317	275	216	الدرّة
Aqaba Port	269	329	408	367	511	ميناء العقبة
Jordan Valley	215	209	215	208	274	معبر وادي الأردن
Alkaramah	172	366	447	381	299	الكرامة
Wadi Araba	135	144	148	137	195	معبر وادي عربة
Bridges	897	768	802	737	645	الجسور
Jaber	146	262	764	1685	3164	جابر
<b>Total</b>	<b>6941</b>	<b>6917</b>	<b>8065</b>	<b>8713</b>	<b>11129</b>	<b>المجموع</b>

Source: Public Security Directorate

المصدر: مديرية الأمن العام

جدول 5.1.15 المغادرون حسب مجموعة الجنسية ووسيلة السفر، 2014

Table 15.1. 5 Departures by Nationality Group and Means of Transport, 2014

Nationality Group	Mean of Transport			مجموعة الجنسية	
	المجموع Total	جوية By Air	بحرية By Sea		برية By Land
Arab Countries	5704712	2207916	219099	3277697	الدول العربية
European Countries	451770	290801	57315	103654	الدول الأوروبية
Asian Countries	499731	192748	20752	286231	الدول الآسيوية
African Countries	26500	15226	913	10361	الدول الأفريقية
American Countries	230307	141456	12714	76137	الدول الأمريكية
Australia & Newzeland	27528	16675	2917	7936	استراليا ونيوزيلندا
United Nations	0	0	0	0	الأمم المتحدة
Vatican	145	71	3	71	الفاتيكان
<b>Total</b>	<b>6940693</b>	<b>2864893</b>	<b>313713</b>	<b>3762087</b>	<b>المجموع</b>
<b>%</b>	<b>100.0</b>	<b>41.3</b>	<b>4.5</b>	<b>54.2</b>	<b>%</b>

Source : Public Security Directorate

المصدر: مديرية الأمن العام

شكل 1.1.15 المغادرون حسب وسيلة السفر، 2014

Figure 15.1.1 Departures by Means of Transport, 2014

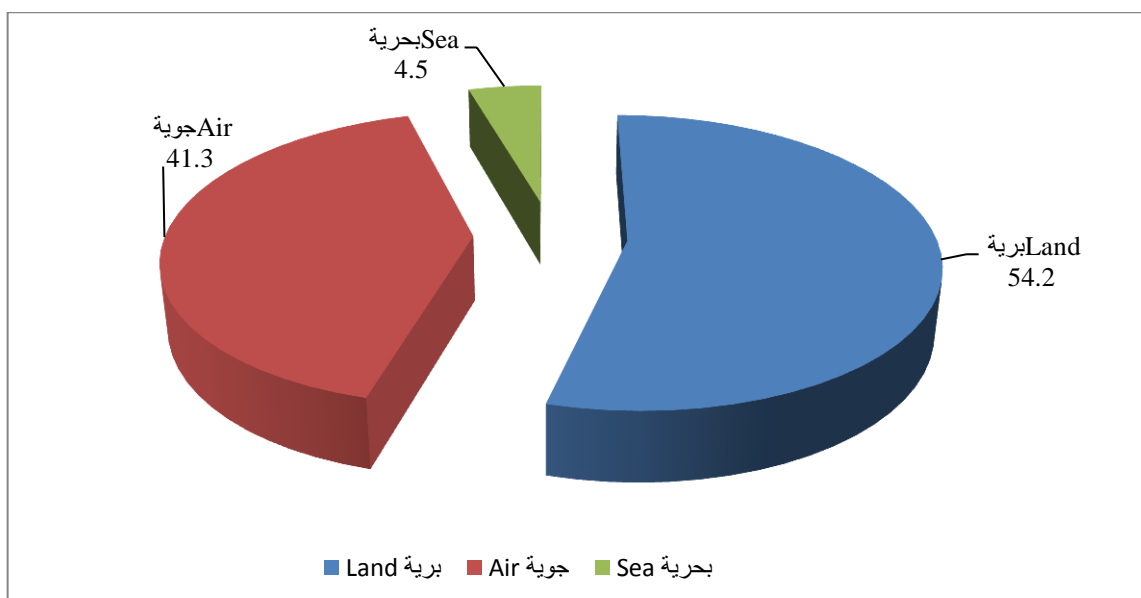

جدول 6.1.15 المغادرون حسب الجنسية ووسيلة السفر، 2014

Table 15.1. 6 Departures by Nationality and Means of Transport, 2014

Nationality	Mean of Transport			وسيلة السفر	الجنسية
	المجموع Total	جوية By Air	بحرية By Sea		
<b>Arab Countries</b>					<b>الدول العربية</b>
Jordan	2490288	1245283	33043	1211962	الأردن
Saudi Arabia	1070039	91899	3813	974327	السعودية
Egypt	339532	104311	167781	67440	مصر
Syria	449528	94673	10615	344240	سوريا
Iraq	309252	194374	2265	112613	العراق
Lebanon	69163	53311	57	15795	لبنان
Kuwait	92330	61324	233	30773	الكويت
Oman	16096	13398	24	2674	عمان
Arab Emirates	23972	21952	46	1974	الإمارات العربية
Qatar	19674	17900	5	1769	قطر
Bahrain	31464	15658	65	15741	البحرين
Yemen	68614	61439	157	7018	اليمن
Morocco	7105	6003	29	1073	المغرب
Algeria	12125	11695	7	423	الجزائر
Tunisia	4609	4359	15	235	تونس
Libya	87708	87303	48	357	ليبيا
Sudan	16364	11644	91	4629	السودان
Somalia	247	153	5	89	الصومال
Mauritania	252	231	0	21	موريتانيا
Djibouti	0	0	0	0	جيبوتي
Palestine	596350	111006	800	484544	فلسطين
<b>Total</b>	<b>5704712</b>	<b>2207916</b>	<b>219099</b>	<b>3277697</b>	<b>المجموع</b>
<b>European Countries</b>					<b>الدول الأوروبية</b>
Russia	42131	15529	6679	19923	روسيا
United Kingdom	76890	55756	12361	8773	بريطانيا
France	43880	32222	3712	7946	فرنسا
Italy	44215	29860	3586	10769	إيطاليا
Spain	27463	19172	1457	6834	إسبانيا
Ireland	4475	3252	470	753	أيرلندا
Belgium	14346	11532	1106	1708	بلجيكا
Poland	11297	2076	1439	7782	بولندا
Denmark	9157	6152	918	2087	الدنمارك
Switzerland	8607	5109	2207	1291	سويسرا
Sweden	17439	14106	1400	1933	السويد
Norway	7958	5979	561	1418	النرويج
Netherlands	23314	16825	1763	4726	هولندا
Greece	5014	4175	343	496	اليونان
Germany	57400	34476	13512	9412	ألمانيا
Austria	6968	4792	1364	812	النمسا
Romania	6691	3207	368	3116	رومانيا
Yugoslavia	7	3	0	4	يوغوسلافيا
Bulgaria	2280	1097	143	1040	بلغاريا
Luxembourg	428	346	57	25	لوكسمبورغ
Portugal	3646	2301	266	1079	البرتغال
Finland	6508	3634	786	2088	فنلندا
Hungary	4509	3306	181	1022	هنغاريا
Others	27147	15894	2636	8617	أخرى
<b>Total</b>	<b>451770</b>	<b>290801</b>	<b>57315</b>	<b>103654</b>	<b>المجموع</b>

Contd./...

.../تابع

تابع/ جدول 6.1.15 المغادرون حسب الجنسية ووسيلة السفر، 2014  
Contd./ Table 15.1.6 Departures by Nationality and Means of Transport, 2014

Nationality	Mean of Transport وسيلة السفر				الجنسية
	المجموع Total	جوية By Air	بحرية By Sea	برية By Land	
<b>Asian Countries</b>					<b>الدول الآسيوية</b>
Thailand	5290	3879	179	1232	تايلاند
Malaysia	24809	15374	1959	7476	ماليزيا
India	61106	28763	2719	29624	الهند
Pakistan	21157	4787	422	15948	باكستان
Turkey	20246	13798	1329	5119	تركيا
Sri Lanka	18856	13595	1117	4144	سريلانكا
Cyprus	1615	1407	95	113	قبرص
Indonesia	44102	26844	2940	14318	اندونيسيا
China	22977	12546	1532	8899	الصين الشعبية
Japan	17345	11448	2189	3708	اليابان
North Korea	14	9	4	1	كوريا الشمالية
South Korea	15757	8464	1764	5529	كوريا الجنوبية
Philippines	30605	19995	1684	8926	الفلبين
Brunei	316	285	21	10	بروني
Israel	176627	5984	667	169976	إسرائيل
Others	38909	25570	2131	11208	أخرى
<b>Total</b>	<b>499731</b>	<b>192748</b>	<b>20752</b>	<b>286231</b>	<b>المجموع</b>
<b>African Countries</b>					<b>الدول الإفريقية</b>
Nigeria	1529	1054	50	425	نيجيريا
Guinea	212	107	3	102	غينيا
Senegal	128	64	3	61	السنغال
Tanzania	164	153	5	6	تنزانيا
Ethiopia	6006	2256	153	3597	إثيوبيا
Others	18461	11592	699	6170	أخرى
<b>Total</b>	<b>26500</b>	<b>15226</b>	<b>913</b>	<b>10361</b>	<b>المجموع</b>
<b>American Countries</b>					<b>الدول الأمريكية</b>
United States	167946	106484	9069	52393	الولايات المتحدة
Canada	30766	21175	2157	7434	كندا
Mexico	5336	2540	246	2550	المكسيك
Argentina	3782	1434	358	1990	الأرجنتين
Brazil	12243	5283	336	6624	البرازيل
Chile	1854	617	172	1065	تشيلي
Venezuela	964	644	62	258	فنزويلا
Others	7416	3279	314	3823	أخرى
<b>Total</b>	<b>230307</b>	<b>141456</b>	<b>12714</b>	<b>76137</b>	<b>المجموع</b>
<b>Australian Countries</b>					<b>الدول الاسترالية</b>
Australia	23053	13906	2504	6643	استراليا
Newzeland	4026	2672	405	949	نيوزيلندا
Others	449	97	8	344	أخرى
<b>Total</b>	<b>27528</b>	<b>16675</b>	<b>2917</b>	<b>7936</b>	<b>المجموع</b>
<b>Vatican</b>	145	71	3	71	<b>الفاتيكان</b>
<b>United Nations</b>	0	0	0	0	<b>هيئة الأمم المتحدة</b>
<b>Total</b>	<b>145</b>	<b>71</b>	<b>3</b>	<b>71</b>	<b>المجموع</b>
<b>Grand Total</b>	<b>6940693</b>	<b>2864893</b>	<b>313713</b>	<b>3762087</b>	<b>المجموع الكلي</b>

Source: Public Security Directorate

المصدر: مديرية الأمن العام

جدول 1.2.15 إحصاءات الفنادق، 2000-2014

Table 15.2. 1 Hotels Statistics, 2000-2014

عامل/فندق Empl./Hotel	سرير/فندق Beds/Hotel	جناح/فندق Suites/ Hotel	غرفة/فندق Rooms/ Hotel	العاملون Employees	الأسرة Beds	الأجنحة Suites	الغرف Rooms	الفنادق Hotels	السنة Year
21.6	76.2	-	38.7	9785	34433	-	17485	452	2000
24.3	79.2	-	40.8	11446	37385	-	19247	472	2001
22.3	80.7	-	41.9	10324	37289	-	19389	462	2002
22.9	82.7	-	43.0	10499	37859	-	19698	458	2003
23.1	83.5	-	43.1	10708	38658	-	19945	463	2004
27.5	86.5	-	44.5	12884	40480	-	20827	468	2005
28.3	88.3	-	45.4	13450	42029	-	21609	476	2006
28.1	90.0	-	46.0	13193	42140	-	21587	470	2007
29.1	91.3	-	46.8	13994	43922	-	22507	481	2008
29.7	91.9	-	47.5	14338	44300	-	22880	482	2009
30.9	94.7	8.2	49.3	15080	46141	3983	24009	487	2010
30.7	94.6	8.2	49.2	15055	46425	4050	24147	491	2011
31.1	95.4	8.6	49.8	15419	47339	4280	24703	497	2012
35.3	96.6	8.9	50.8	18307	50142	4628	26370	519	2013
34.8	96.8	8.8	50.5	18644	51867	4741	27073	536	2014

Source: Ministry of Tourism & Antiquities

المصدر: وزارة السياحة والآثار

- Not available

- غير متوفرة

جدول 2.2.15 إحصاءات سياحية، 2010-2014

Table 15.2. 2 Tourism Statistics, 2010-2013

Particulars	2014	2013	2012	2011	2010	التفاصيل
Number of Rooms	27073	26370	24703	24147	24009	عدد الغرف
Number of Beds	51867	50142	47339	46425	46141	عدد الأسرة
Travel Agencies	856	806	798	799	727	مكاتب سياحة وسفر
Number of Suites	4771	4628	4280	4050	3983	عدد الأجنحة
Riding Animals	713	713	713	713	713	مرافق الرواحل
Oriental Antiques Stores	375	368	451	316	304	متاجر التحف الشرقية
Tourist Guides	1188	1200	1181	1140	988	الأدلة السياحيين
Tourist Transportation Companies	8	8	8	8	8	شركات النقل السياحي
Tourist Restaurants	983	963	907	799	802	المطاعم السياحية

Source: Ministry of Tourism & Antiquities

المصدر: وزارة السياحة والآثار

جدول 3.2.15 العاملون في الأنشطة السياحية حسب نوع النشاط، 2010-2014

Table 15.2. 3 Employment in Tourism Activities by Type of Activity, 2010-2014

Type of Activity	2014	2013	2012	2011	2010	نوع النشاط
Tourist and Travel Agencies	4971	4783	4719	4582	4351	وكالات السياحة والسفر
Rent a Car Companies	1476	1476	1489	1489	1520	مكاتب تأجير السيارات
Oriental Antiques Stores	1003	940	870	814	791	متاجر التحف الشرقية
Tourist Guides	1188	1181	1181	1140	988	الأدلة السياحيين
Riding Animals Guides	713	713	713	713	713	مرافق الرواحل
Tourist Transportation Companies	1047	1047	939	939	939	شركات النقل السياحي
Tourist Restaurants	19450	19512	18439	16855	17345	المطاعم السياحية

Source: Ministry of Tourism & Antiquities

المصدر: وزارة السياحة والآثار

جدول 4.2.15 الفنادق المصنفة حسب الموقع، 2014

Table 15.2. 4 Classified Hotels by Location, 2014

Location	العاملون Employees	الأسرة Beds	الأجنحة Suites	الغرف Rooms	الفنادق Hotels	الموقع
Amman	8820	19097	1035	10589	133	عمان
Aqaba	2667	7732	68	3803	42	العقبة
Petra	1122	3784	83	1982	28	البتراء
Karak	12	100	0	46	3	الكرك
Ajloun	9	74	0	35	2	عجلون
Irbid	84	547	17	266	8	اربد
Fhais	3	40	0	14	1	الفحيص
Zarqa	6	124	0	51	2	الزرقاء
Azraq	5	54	0	24	1	الأزرق
Dead Sea	2873	3807	106	2145	9	البحر الميت
Madaba	52	358	0	176	6	مادبا
Ma'in Spa	226	145	19	109	1	حمامات ماعين
Jarash	19	120	1	52	1	جرش
Riwished	2	28	0	10	1	الرويشد
Al-shobak	13	45	1	20	1	الشوبك
<b>Total</b>	<b>15913</b>	<b>36055</b>	<b>1330</b>	<b>19322</b>	<b>239</b>	<b>المجموع</b>

Source: Ministry of Tourism & Antiquities

المصدر: وزارة السياحة والآثار

جدول 5.2.15 الفنادق غير المصنفة حسب الموقع، 2014

Table 15.2. 5 Unclassified Hotels by Location, 2014

Location	العاملون Employees	الأسرة Beds	الغرف Rooms	الفنادق Hotels	الموقع
Amman	152	2123	946	72	عمان
Aqaba	57	762	297	17	العقبة
Petra	42	386	200	12	البتراء
Ma'an	9	98	37	4	معان
Karak	4	59	27	3	الكرك
Irbid	25	212	70	6	اربد
Rwashed	1	15	7	1	الرويشد
Zarqa	7	81	35	3	الزرقاء
Azraq	6	40	18	1	الأزرق
Tafiela	10	39	20	2	الطفيلة
Jarash	2	15	5	1	جرش
Madaba	5	58	28	3	مادبا
<b>Total</b>	<b>320</b>	<b>3888</b>	<b>1690</b>	<b>125</b>	<b>المجموع</b>

Source: Ministry of Tourism & Antiquities

المصدر: وزارة السياحة والآثار

جدول 6.2.15 الشقق والأجنحة الفندقية حسب الموقع، 2014

Table 15.2. 6 Apartments and Suite Hotels by Location, 2014

Location	العاملون Employees	الأسرة Beds	الأجنحة Suites	الغرف Rooms	الشقق والأجنحة App.& Suites	الموقع
Amman	2174	9409	3233	4938	144	عمان
Aqaba	29	456	105	174	4	العقبة
Madaba	3	22	8	12	1	مادبا
<b>Total</b>	<b>2206</b>	<b>9887</b>	<b>3346</b>	<b>5124</b>	<b>149</b>	<b>المجموع</b>

Source: Ministry of Tourism & Antiquities

المصدر: وزارة السياحة والآثار

جدول 7.2.15 النزل والموتيلات والمخيمات حسب الموقع، 2014

Table 15.2. 7 Hostels, Motels and Camping Sites by Location, 2014

Location	العاملون Employees	الأسرة Beds	الأجنحة Suites	الغرف Rooms	النزل والموتيلات والمخيمات Hostels, Motels & Camping	الموقع
Ajloun	11	50	0	15	1	عجلون
Karak	2	18	1	11	1	الكرك
Tafiela	59	177	0	70	5	الطفيلة
Al Shoabak	3	90	0	30	1	الشوبك
Petra	6	100	0	55	2	البتراء
Wadi Rum	99	1500	0	717	12	وادي رم
<b>Total</b>	<b>180</b>	<b>1935</b>	<b>1</b>	<b>898</b>	<b>22</b>	<b>المجموع</b>

Source: Ministry of Tourism & Antiquities

المصدر: وزارة السياحة والآثار



جدول 15.3.1 عدد زوار المتاحف والأماكن الأثرية في المملكة حسب الموقع والجنسية، 2013-2014

Table 15.3. 1 Number of Visitors to Museums and Archeological Sites in the Kingdom by Location and Nationality, 2013- 2014

Location	2014			2013			الموقع
	مجموع Total	غير أردني Non-Jordanian	أردني Jordanian	مجموع Total	غير أردني Non-Jordanian	أردني Jordanian	
Petra	596602	471482	125120	609044	498672	110372	البتراء
Jarash	248750	167629	81121	228550	156103	72447	جرش
Um Qais	168514	36338	132176	231493	36368	195125	ام قيس
Mount Nebo	167904	167104	800	173210	171636	1574	جبل نيبو
Ajlun	197710	65112	132598	207450	65384	142066	عجلون
Madaba (Map)	208959	207993	966	207021	205419	1602	مادبا الخارطة
Wadi Rum	92033	77203	14830	123821	107136	16685	وادي رم
Karak	34250	29300	4950	30791	24691	6100	الكرك
Maghtas	91555	80167	11388	86339	76386	9953	المغطس
Dead Sea	35150	19128	16022	13562	7065	6497	البحر الميت
Umalrsas	15945	14915	1030	13102	12101	1001	ام الرصاص
Madaba Visit Center	101141	100218	923	93066	92217	849	مركز زوار مادبا
Pella	12717	7574	5143	19822	7943	11879	بيلا
Desert Castle	29950	29800	150	27000	26600	400	القصور الصحراوية
Um ALjmal	2891	938	1953	2442	1042	1400	أم الجمال
Shobak	16333	13889	2444	13462	11479	1983	الشوبك
Afra	32633	1001	31632	36265	801	35464	عفرا
Mukawir	12181	11887	294	10871	10012	859	مكاور
Folklore Museum	203850	63500	140350	144665	66200	78465	متحف الحياة الشعبي
Jordan's Museum	190800	120550	70250	164400	110050	54350	متحف الاثار الاردني
Aqaba Museum	7439	4751	2688	5044	3326	1718	متحف العقبة
Madaba Museum	19050	16250	2800	18575	16100	2475	متحف مادبا
Salt Museum	834	407	427	638	345	293	متحف السلط
mar elyas	11263	4107	7156	13393	4120	9273	مار الياس
Alhlabat Castel	6108	4961	1147	3041	2619	422	قصر الحلابات
<b>Total</b>	<b>2504562</b>	<b>1716204</b>	<b>788358</b>	<b>2477067</b>	<b>1713815</b>	<b>763252</b>	<b>المجموع</b>

Source: Ministry of Tourism & Antiquities

المصدر: وزارة السياحة والآثار

جدول 15.4.1 النتائج الرئيسية لمسح الخدمات حسب النشاط الاقتصادي، 2013 (بالألف دينار)

Table 15.4. 1 Main Results of the Services Survey by Economic Activity, 2013 (000 JD)

Economic Activity	تكوين رأس المال الثابت الإجمالي Total Fixed Capital Formation	اهتلاك رأس المال الثابت Depreciation	الضرائب على الإنتاج Taxes on Production	تعويضات العاملين Compensation of Employees	إجمالي القيمة المضافة Gross Value Added	الاستهلاك الوسيط Intermediate Consumption	الإنتاج القائم Gross Output	النشاط الاقتصادي ISIC CODE
Short term accommodation activities	27299	67557	51016	110624	246800	168129	414929	5510 أنشطة الإقامة قصيرة المدى
Other accommodation	0	399	182	267	1298	820	2118	5590 أنشطة الإقامة الأخرى
Restaurants and mobile food service activities	10975	12084	34619	64671	143804	211994	355798	5610 أنشطة خدمة المطاعم والطعام المتنقل
Beverage serving activities	0	264	477	5093	12534	11927	24461	5630 أنشطة تقديم المشروبات
Motion picture video and television programmed publishing	1433	3496	1419	6672	16115	11102	27216	5911 أنشطة إنتاج الأفلام السينمائية والبرامج التلفزيونية والفيديو
Motion picture projection	48	295	299	354	1032	1670	2701	5914 أنشطة عرض الأفلام السينمائية
Programming and broadcasting activities	1320	6831	833	15458	10947	13527	24474	6020 أنشطة البرامج والإذاعة والارسال التلفزيونية
Wired telecommunications activities	14869	17257	18250	30581	162607	71622	234229	6110 أنشطة الاتصالات السلكية
Wireless telecommunications activities	117840	72045	137531	45680	569474	228385	797858	6120 أنشطة الاتصالات اللاسلكية
Satellite telecommunications activities	8678	5787	12574	10220	63638	81229	144867	6130 أنشطة الاتصالات الساتلية
Other telecommunications activities	0	530	86	1655	5674	4354	10027	6190 أنشطة الاتصالات الأخرى
Computer programming activities	842	1499	4793	19015	39106	18227	57333	6201 أنشطة برمجيات الحاسب
Computer consultancy and computer facilities	134	1068	3054	14238	22418	9452	31870	6202 أنشطة استشارات وتسهيلات إدارة الحاسب
Real estate activities with own or leased property	23909	8536	5602	10915	42357	12609	54967	6810 الأنشطة العقارية في الممتلكات المملوكة أو المؤجرة
Real estate activities on a fee or contract basis	0	442	1132	1810	7733	3973	11706	6820 الأنشطة العقارية على أساس عقد أو نظير رسم
Legal activities	0	1979	363	9517	33326	15827	49153	6910 الأنشطة القانونية
Accounting, bookkeeping and auditing activities tax consultancy	49	1210	2660	18610	28998	8568	37566	6920 الأنشطة المحاسبية ومسك الدفاتر والتدقيق والخبرة الاستشارية الضريبية

Contd./...

.../تابع

تابع/ جدول 1.4.15 النتائج الرئيسية لمسح الخدمات حسب النشاط الاقتصادي، 2013 (بالألف دينار)

Contd/ Table 15.4.1 Main Results of the Services Survey by Economic Activity, 2013 (000 JD)

Economic Activity	تكوين رأس المال الثابت الإجمالي Total Fixed Capital Formation	اهتلاك رأس المال الثابت Depreciation	الضرائب على الإنتاج Taxes on Production	تعويضات العاملين Compensation of Employees	إجمالي القيمة المضافة Gross Value Added	الاستهلاك الوسيط Intermediate Consumption	الإنتاج القائم Gross Output	النشاط الاقتصادي النشاط الاقتصادي ISIC CODE
Management consultancy activities	993	418	1221	5177	8121	3982	12103	7020
Architectural and engineering activities and related technical consultancy	714	4720	7326	46897	74781	24615	99395	7110
Technical testing and analysis	95	75	204	486	1418	550	1967	7120
Research and experimental development on natural sciences and engineering	288	953	422	3830	6167	4483	10650	7210
Research and experimental development on social sciences and humanities	0	5	1	59	139	112	251	7220
Advertising	885	1312	4178	10817	22256	17065	39320	7310
Market research and public opinion polling	68	99	351	2545	4055	2725	6780	7320
Photographic activities	0	1114	718	2496	5718	4386	10103	7420
Veterinary activities	0	5	3	36	242	240	482	7500
Renting and leasing of motor vehicles	0	6972	4910	4117	17527	12900	30427	7710
Renting of video tapes and disks	0	1	0	2	17	7	24	7722
Renting and leasing of other personal and household goods	27	1168	319	3338	10263	4499	14762	7729
Renting and leasing of other machinery equipment and tangible goods	0	528	55	699	2161	929	3089	7730
Activities of employment placement agencies	35	528	1405	4710	7484	4746	12230	7810
Travel agency activities	457	2519	3778	24945	64472	187665	252137	7911
Private security activities	25	207	2450	26110	33344	2546	35890	8010
General cleaning of building	1	1359	2508	12613	18783	6124	24907	8121
Packaging activities	0	17	6	130	398	305	702	8292

Contd./...

تابع/...

تابع/ جدول 1.4.15 النتائج الرئيسية لمسح الخدمات حسب النشاط الاقتصادي، 2013 (بالألف دينار)

Contd/ Table 15.4.1 Main Results of the Services Survey by Economic Activity, 2013 (000JD)

Economic Activity	تكوين رأس المال الثابت الإجمالي Total Fixed Capital Formation	اهتلاك رأس المال الثابت Depreciation	الضرائب على الإنتاج Taxes on Production	تعويضات العاملين Compensation of Employees	إجمالي القيمة المضافة Gross Value Added	الاستهلاك الوسيط Intermediate Consumption	الإنتاج القائم Gross Output	النشاط الاقتصادي ISIC CODE	دليل النشاط الاقتصادي ISIC CODE
Other business support service activities n.e.c.	87	1543	1852	9837	21411	9299	30710	أنشطة أخرى لدعم الأعمال غير مصنفة في مكان آخر	8299
Pre- primary and primary education	3171	8025	1075	58524	81049	27745	108794	التعليم الابتدائي وما قبله	8510
General secondary education	12456	10070	965	76813	109627	31906	141533	التعليم الثانوي العام	8521
Higher education	13824	20734	3809	105430	190954	55942	246896	التعليم العالي	8530
Cultural education	7	1778	765	7105	12487	10291	22778	التعليم التقني	8542
Hospital activities	37773	27092	2720	89262	174908	122713	297621	أنشطة المستشفيات	8610
Medical and dental practice activities	2066	8461	735	16203	58727	28639	87366	أنشطة العيادات الطبية وطب الأسنان	8620
Other human health activities	981	2324	183	8512	14565	10597	25162	أنشطة صحة الإنسان الأخرى	8690
Creative, arts and entertainment activities	0	11	4	34	132	114	246	الأنشطة الإبداعية والفنون والأنشطة الترفيهية	9000
Botanical and zoological gardens and nature reserves activities	0	61	2	110	338	269	607	أنشطة حدائق النباتات والحيوانات وأنشطة الحياة البرية	9103
Operation of sport facilities	20	2728	1109	3288	10810	7400	18210	تشغيل الأنشطة الرياضية	9311
Other amusement and recreation activities n.e.c	182	1808	1026	2641	9716	7812	17528	أنشطة الترفيه والتسليمة الأخرى التي لم تصنف في مكان آخر	9329
Repair of computers and peripheral equipment	0	72	229	714	2556	1106	3663	إصلاح الحاسبات الإلكترونية والمعدات الملحقة بها	9511
Repair of communication equipment	0	18	12	119	891	402	1292	إصلاح معدات الاتصال	9512
Repair of consumer electronic	0	84	62	349	2489	1257	3746	إصلاح الإلكترونيات الاستهلاكية	9521
Repair of household appliances and home and garden equipment	0	155	105	1195	5300	2701	8000	إصلاح الأجهزة المنزلية ومعدات المنزل والحديقة	9522
Repair of footwear and leather goods	0	47	53	397	1317	421	1737	إصلاح الأحذية والمنتجات الجلدية	9523
Repair of others personal and household goods	0	11	19	98	1004	475	1478	إصلاح السلع الشخصية والمنزلية الأخرى	9529
Washing and (dry-) cleaning of textile and fur products	0	1139	1066	5580	11727	8683	20410	الغسل والتنظيف بالبخار لمنتجات المنسوجات والفراء	9601

Contd./...

تابع/...

تابع/ جدول 1.4.15 النتائج الرئيسية لمسح الخدمات حسب النشاط الاقتصادي، 2013 (بالألف دينار)

Contd/ Table 15.4.1 Main Results of the Services Survey by Economic Activity, 2013 (000 JD)

Economic Activity	تكوين رأس المال الثابت الإجمالي Total Fixed Capital Formation	اهتلاك رأس المال الثابت Depreciation	الضرائب على الإنتاج Taxes on Production	تعويضات العاملين Compensation of Employees	إجمالي القيمة المضافة Gross Value Added	الاستهلاك الوسيط Intermediate Consumption	الإنتاج القائم Gross Output	النشاط الاقتصادي ISIC CODE
Hairdressing and other beauty treatment	52	1760	1359	16198	53312	28997	82309	9602
Funeral and related activities	0	35	6	142	275	160	435	9603
Other personal service activities n.e.c.	231	357	378	2473	3984	3716	7700	9609
<b>Total: profit-oriented institutions</b>	<b>281837</b>	<b>311591</b>	<b>322280</b>	<b>919411</b>	<b>2452781</b>	<b>1511932</b>	<b>3964713</b>	
Residential care activities for mental retardation, mental health and substance abuse	9	108	11	2499	2619	1747	4366	8720
Social work activities without accommodation	1255	1888	374	10941	13203	10842	24045	8810
Activities of sport club	1228	2650	41	5668	8359	7673	16032	9312
Activities of business and employers membership organization	1309	499	28	2972	3499	3725	7224	9411
Activities of professional membership organizations	992	849	20	9809	10678	11630	22308	9412
Activities of trade unions	16	215	28	781	1023	475	1498	9420
Activities of religious organizations	3222	676	32	3354	4062	2908	6970	9491
Activities of political organizations	6	34	0	129	163	638	801	9292
Activities of other membership organization n.e.c	137	541	8	6740	7289	4539	11828	9499
Activities of extraterritorial organization and bodies	282	675	0	84363	85038	27919	112957	9900
<b>Total : Private non-profit activities</b>	<b>8456</b>	<b>8134</b>	<b>543</b>	<b>127256</b>	<b>135932</b>	<b>72095</b>	<b>208028</b>	
<b>Total</b>	<b>290293</b>	<b>319725</b>	<b>322822</b>	<b>1046668</b>	<b>2588713</b>	<b>1584028</b>	<b>4172741</b>	



## 16. الثقافة والإعلام

يشمل هذا الفصل بيانات عن الوعاظ حسب الجنس والمستوى التعليمي، بالإضافة إلى نشاط المساجد والمراكز الثقافية ودور القرآن. ومصدر هذه البيانات وزارة الأوقاف والشؤون والمقدسات الإسلامية. كما يشتمل على بيانات عن النشاط الفني في مجال المسرحيات وإقامة المعارض الفنية والحفلات الموسيقية، وعرض الأفلام السينمائية العربية والأجنبية، والأمسيات الشعرية، ونشاط الندوات والمحاضرات. ومصدر هذه البيانات وزارة الثقافة والإعلام. ويتضمن هذا الفصل أيضاً بيانات عن المكتبات حسب النوع والمحافظة، ومصدرها مديرية المطبوعات والنشر.

### مؤشرات رئيسية

- نسبة خطباء الجمعة الجامعيين من مجموع الخطباء: 75.4 %
- نسبة مجلات الأطفال من مجموع المجلات: 1.9%

## 16. Culture and Information

This chapter includes data on the number of Muslim preachers by sex and level of education, in addition to the activities of mosques, cultural centers and Koran Houses. Source of data is the Ministry of Al-Awqaf and Islamic Affairs.

It also includes data on cultural activities such as plays, art exhibitions, musical concerts, cinema films, poetic evenings, symposia and lectures. Source of data is the Ministry of Culture and Information.

This chapter also includes data on libraries by type and governorate which obtained from the Directorate of Press.

### Basic Indicators

- Percentage of university graduate Friday speakers of total speakers: 75.4 %
- Percentage of children magazines of total magazines: 1.9%

جدول 16. 1 عدد الوعاظ والواعظات والأئمة والخطباء والمساجد والمراكز الثقافية ودور القرآن، 2009-2014  
Table 16. 1 Number of Muslim Preachers, Imams, Friday Speakers, Mosques, Cultural Centers and Koran Houses, 2009-2014

Particulars	2014	2013	2012	2011	2010	2009	التفاصيل
<b>Preachers (Female)</b>	<b>773</b>	<b>713</b>	<b>713</b>	<b>713</b>	<b>700</b>	<b>747</b>	الواعظات
Univ. Graduates	439	513	513	513	500	532	جامعيات
Non- Graduates	334	200	200	200	200	215	غير جامعيات
<b>Imams</b>	<b>2300</b>	<b>3020</b>	<b>2973</b>	<b>2432</b>	<b>2341</b>	<b>2446</b>	الأئمة
<b>Friday Speakers <sup>(1)</sup></b>	<b>3400</b>	<b>1500</b>	<b>1540</b>	<b>1057</b>	<b>1057</b>	<b>1057</b>	الخطباء <sup>(1)</sup>
Univ. Graduates	2562	912	952	638	638	638	جامعيون
Non- Graduates	838	588	588	419	419	419	غير جامعيين
<b>Mosques</b>	<b>6363</b>	<b>5915</b>	<b>5765</b>	<b>5595</b>	<b>5277</b>	<b>5141</b>	المساجد
In Operation	5915	5765	5595	5277	4962	4962	العاملة
Under Construction	448	150	170	318	315	179	تحت الإنشاء
<b>Cultural Centers</b>	<b>45</b>	<b>32</b>	<b>32</b>	<b>32</b>	<b>32</b>	<b>37</b>	المراكز الثقافية
For Males	10	12	12	12	12	12	للذكور
For Females	35	20	20	20	20	25	للإناث
<b>Koran Houses</b>	<b>967</b>	<b>470</b>	<b>470</b>	<b>470</b>	<b>470</b>	<b>540</b>	دور القرآن
For Males	288	136	136	136	136	189	للذكور
For Females	679	334	334	334	334	351	للإناث

Source: The ministry of Awqaf and Islamic affairs

المصدر: وزارة الأوقاف والشؤون والمقدسات الإسلامية

(1) Includes the speakers from outside the ministry

(1) تشمل الخطباء من خارج أجهزة الوزارة

جدول 16. 2 النشاطات الثقافية حسب نوع النشاط، 2009-2014\*  
Table 16. 2 Cultural Activities by Type of Activity, 2009-2014\*

Type of Activity	2014	2013	2012	2010	2009	نوع النشاط
Plays	197	41	40	78	126	المسرحيات
Art Exhibitions	118	39	109	92	41	المعارض الفنية
Musical Concerts	144	11	107	74	98	الحفلات الموسيقية
Poetic Evenings	150	43	79	254	75	الأمسيات الشعرية
Symposiums	196	27	33	189	107	الندوات
Lectures	206	17	118	86	145	المحاضرات
Movies	217	18	49	48	28	الأفلام
Issuances	115	248	229	261	245	الإصدارات
Festivals	146	13	24	189	17	المهرجانات
Bookshop Exhibitions	86	42	116	62	18	معارض كتب
Conferences	67	...	22	7	6	مؤتمرات

Source : Ministry of Culture

المصدر: وزارة الثقافة

\* Data of 2011 is not available

\* بيانات عام 2011 غير متوفرة

... Not available

... غير متوفرة



جدول 16. 3 أعداد الصحف والمجلات والدوريات، 2014

Table 16. 3 Number of Newspapers, Magazines and Periodicals, 2014

Publications	فصلية Seasonal	شهرية Monthly	أسبوعية Weekly	يومية Daily	المجموع Total	النشرات
<b>Newspapers</b>						<b>الصحف</b>
Political Newspapers	4	6	34	9	53	صحف سياسية
Parties Newspapers	3	0	15	0	18	صحف حزبية
<b>Magazines &amp; Periodicals</b>						<b>المجلات والدوريات</b>
Children	2	12	1	0	15	أطفال
Economic	40	51	24	0	115	اقتصادية
Army & Police	0	0	0	0	0	عسكرية وشرطةية
Youths & Arts	2	8	7	0	17	الشباب والفنون
Cultural & Educational	26	29	12	0	67	ثقافية ومدرسية
Religious	3	7	0	0	10	دينية
Scientific	35	10	0	0	45	علمية
Financial	0	0	0	0	0	مالية
Tourist	2	12	8	0	22	سياحية
Other	209	218	85	4	516	أخرى

Source: Department of Press and Publication

المصدر: دائرة المطبوعات والنشر

جدول 16. 4 عدد المطابع ومكتبات بيع الكتب ودور النشر والتوزيع ودور الدعاية والإعلان حسب المحافظة، 2014

Table 16. 4 Number of Printing Presses, Bookshops, Publishing Agencies, Advertisement Agencies by Governorate, 2014

Governorate	الدعاية والإعلان Advertisement	دور النشر والتوزيع Publishing Agencies	مكتبات بيع الكتب Bookshops	المطابع Printing Presses	المحافظة
Amman	270	302	168	291	العاصمة
Balqa	5	1	10	7	البلقاء
Zarqa	5	7	11	43	الزرقاء
Madaba	2	0	4	3	مادبا
Irbid	16	11	7	34	إربد
Mafraq	3	1	0	0	المفرق
Jarash	3	1	0	1	جرش
Ajloun	1	0	1	0	عجلون
Karak	5	1	0	4	الكرك
Tafiela	0	0	0	0	الطفيلة
Ma'an	0	0	2	2	معان
Aqaba	5	0	5	6	العقبة
<b>Total</b>	<b>315</b>	<b>324</b>	<b>208</b>	<b>391</b>	<b>المجموع</b>

Source: Department of Press and Publication

المصدر: دائرة المطبوعات والنشر



## 17. الأمن والعدالة

يشمل هذا الفصل القضايا المفصولة في المحاكم الشرعية ومحاكم الاستئناف الشرعية، والقضايا المفصولة في المحاكم الكنسية، ومحاكم التسوية وفي محكمة أمانة عمان الكبرى، بالإضافة إلى الجرائم العامة حسب أنواعها ومناطق وقوعها. وتختص المحاكم الشرعية ومحاكم الاستئناف الشرعية والمحاكم الكنسية بالقضايا المتعلقة بالأحوال الشخصية كالزواج والطلاق والنفقة والإرث. كما تنظر محاكم التسوية في القضايا المتعلقة بالمساحة والحدود والاعتداء على أراضي الدولة والغير، والملكية والشفعة ومصادر المياه. أما محكمة أمانة عمان الكبرى فتتنظر في قضايا مخالفات السير، وتنظيم المدن والقرى، والصحة العامة والمواد التمويينية والمسالخ ورخص المهن.

### مؤشرات رئيسية

- النسبة المئوية لعدد القضايا المفصولة في المحاكم الشرعية من مجموع القضايا: 72.6%
- النسبة المئوية لعدد حالات الطلاق المفصولة في المحاكم الكنسية من مجموع القضايا الكنسية: 8.6%
- النسبة المئوية لعدد الجنح من مجموع الجرائم العامة: 70.0%
- نسبة التغير في مجموع الجرائم العامة (2010-2014): 39.1%

## 17. Security and Justice

This chapter contains the decided cases by the Sharia Courts, Courts of Appeal, Ecclesiastical Courts, Greater Amman Municipality Court and Land Settlement Courts, as well as the general crimes by type and location. The Canonical Courts, Courts of Appeal and the Ecclesiastical Courts deal with cases of marriage, divorce, alimony and inheritance. Land Settlement Courts deal with cases on demarcation, infringement of government and private land, ownership, per-entity and water sources. Greater Amman Municipality Court deals with cases pertaining to violations of traffic, town planning, public health, food items, slaughterhouses, and occupation licenses.

### Basic Indicators

- Percentage of decided cases in Canonical Courts of total canonical cases: 72.6 %
- Percentage of divorce cases decided by Ecclesiastical Courts of total ecclesiastical cases: 8.6 %
- Percentage of felonies of total general crimes: 70.0 %
- Percentage of change in total general crimes (2010 - 2014): 39.1%

جدول 17.1 القضايا المفصولة في المحاكم حسب نوع المحكمة، 2010-2014

Table 17. 1 Decided Cases in Courts by Type of Court, 2010-2014

Type of Court	2014	2013	2012	2011	2010	نوع المحكمة
Sharia Courts	49340	39637	39678	35848	32550	المحاكم الشرعية
Sharia Courts of Appeal	8005	7231	6802	5805	5112	محاكم الاستئناف الشرعية
Ecclesiastical Courts	1286	1045	1072	1112	1068	المحاكم الكنسية لكافة الطوائف
Land Settlement Courts	69	61	93	111	149	محاكم تسوية الأراضي
Greater Amman Court <sup>(1)</sup>	9267	9376	7209	47723	28143	محكمة أمانة عمان <sup>(1)</sup>
<b>Total</b>	<b>67967</b>	<b>57350</b>	<b>54854</b>	<b>90599</b>	<b>67022</b>	<b>المجموع</b>

Source: Related Courts

المصدر: المحاكم ذات العلاقة

(1) These Cases Pertaining to Amman Court Prosecution

(1) هذه القضايا خاصة بأعمالادعاء محكمة الأمانة

شكل 17.1 عدد القضايا المفصولة في المحاكم لكل ألف من السكان، 2010 - 2014

Figure 17. 1 Number of Decided Cases by Courts Per Thousand Population, 2010–2014

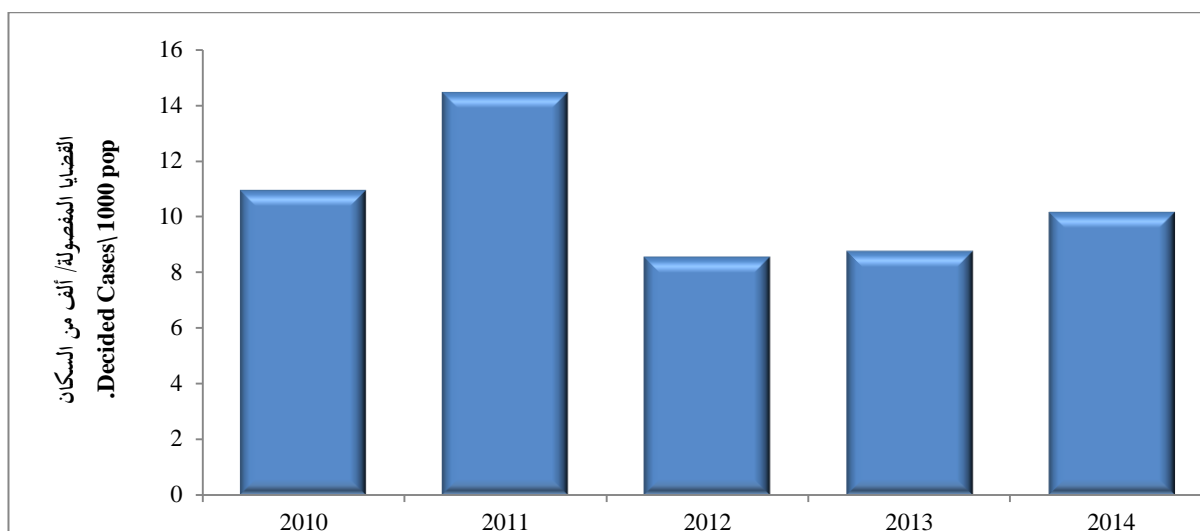

جدول 17.2 القضايا المفصولة في المحاكم الكنسية لكافة الطوائف حسب نوع القضية، 2010-2014

Table 17. 2 Decided Cases in Ecclesiastical Courts by Type of Case, 2010-2014

Type of Case	2014	2013	2012	2011	2010	نوع القضية
Alimony	95	39	51	66	9	نفقة
Inheritance	841	795	701	712	670	إرث
Divorce	110	97	107	92	88	طلاق
Others	240	114	213	242	301	أخرى
<b>Total</b>	<b>1286</b>	<b>1045</b>	<b>1072</b>	<b>1112</b>	<b>1068</b>	<b>المجموع</b>

Source: Ecclesiastical Courts

المصدر: المحاكم الكنسية

جدول 17.3 القضايا المفصولة في محاكم التسوية حسب نوع القضية، 2010-2014

Table 17. 3 Decided Cases in Land Settlement Courts by Type of Case, 2010 - 2014

Type of Case	2014	2013	2012	2011	2010	نوع القضية
Demarcation	5	13	11	9	11	المساحة والحدود
Inheritance	0	0	2	2	6	إرث
Treasury	33	18	37	42	57	الخزينة
Water	1	0	1	7	0	المياه
Ownership	23	30	42	51	75	الملكية
Pre - Entity	7	0	0	0	0	الشفعة
Others	0	0	0	0	0	أخرى
<b>Total</b>	<b>69</b>	<b>61</b>	<b>93</b>	<b>111</b>	<b>149</b>	<b>المجموع</b>

Source: Department of Lands and Survey

المصدر: دائرة الأراضي والمساحة

جدول 17.4 القضايا المفصولة في محكمة أمانة عمان الكبرى حسب نوع القضية، 2010-2014

Table 17. 4 Decided Cases in Greater Amman Municipality Court by Type of Case, 2010-2014

Type of Case	2014	2013	2012	2011	2010	نوع القضية
Traffic	0	1	5	462	9008	سير
Cities	1240	421	276	20194	325	مدن
Hygiene/Crafts Violation	8027	8954	6928	27067	18810	مخالفات الصحة المهنية
<b>Total</b>	<b>9267</b>	<b>9376</b>	<b>7209</b>	<b>47723</b>	<b>28143</b>	<b>المجموع</b>

Source: Greater Amman Municipality Court

المصدر: محكمة أمانة عمان الكبرى

جدول 17. 5 الجرائم العامة حسب نوع الجريمة، 2010-2014\*

Table 17. 5 General Crimes by Kind of Crime, 2010-2014\*

Kind of Crime	2014	2013	2012	2011	2010	نوع الجريمة
<b>Crimes</b>	<b>8037</b>	<b>8457</b>	<b>9097</b>	<b>8817</b>	<b>8792</b>	<b>الجنايات</b>
Attempted Murder	565	561	513	575	451	الشروع بالقتل
premeditated Murder	80	74	82	87	69	القتل العمد
Murder	90	70	71	46	40	القتل القصد
Criminal Robbery	4493	5020	5798	5671	5584	السرقه الجنائية
Rape	140	155	174	148	152	الاغتصاب
Kidnapping	181	179	130	127	86	الخطف
Ravishes	766	780	767	607	662	هتك العرض
Criminal Falsification	254	241	177	183	235	التزوير الجنائي
Money Falsification	69	77	116	123	110	تزييف النقد
Heavy Injury	1086	1070	1071	903	807	الإيذاء البليغ
Bribery	206	133	93	92	143	الرشوة
Criminal Agreement	79	75	83	231	419	الاتفاق الجنائي
Others	28	22	22	24	34	أخرى
<b>Felonies</b>	<b>18767</b>	<b>18892</b>	<b>19124</b>	<b>18635</b>	<b>14666</b>	<b>الجنح</b>
Unintended Murder	37	34	24	20	30	القتل الخطأ
Juvenile Robbery	7497	6984	7711	8323	6616	السرقه الجنوحية
Cheating	2072	2175	2030	1903	1497	الاحتيال
Attempted Robbery	503	631	812	906	827	الشروع بالسرقه
Resisting Officials	2407	1757	1688	1497	1638	المقاومة والاعتداء الموظفين
Car Robbery	3341	5039	4908	4348	2589	سرقه السيارات
Abuse of Job	6	7	4	8	13	استثمار الوظيفة
Prostitution	67	71	67	22	21	جرائم البغاء
Adultery	122	115	142	102	96	الزنا
Violation of the Law of Antiquities	187	93	70	62	112	مخالفة قانون الآثار
Shooting Away of Fire	2413	1869	1574	1384	1166	إطلاق العيارات النارية
Gambling	15	9	8	21	12	المقامرة
Complete Suicide	100	108	86	39	49	الانتحار التام
<b>Total</b>	<b>26804</b>	<b>27349</b>	<b>28221</b>	<b>27452</b>	<b>23458</b>	<b>المجموع</b>

Source: Public Security Directorate

\* The narcotics Crimes were separated from the general crimes according to the source.

المصدر: مديرية الأمن العام

\* تم فصل جرائم المخدرات عن الجرائم العامة حسب ما ورد من المصدر

شكل 17. 2 معدل الجرائم العامة لكل ألف من السكان، 2010-2014

Figure 17. 2 General Crimes Rate Per Thousand Population, 2010-2014

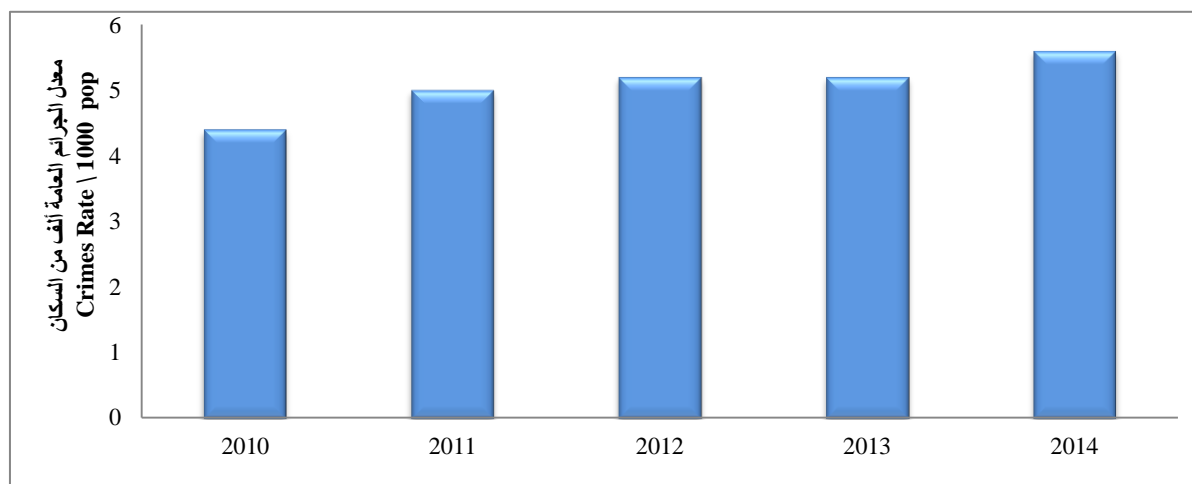

جدول 17.6 جرائم المخدرات حسب نوع الجريمة 2010-2014

Table 17.6 Drug Crimes by Kind of Crime, 2010-2014

Kind of Crime	2014	2013	2012	2011	2010	نوع الجريمة
Drug Trafficking	787	642	524	509	478	الاتجار بالمخدرات
Addicted to Drugs	700	376	373	330	45	تعاطي المواد المخدرة
Acquisition of Drugs	9105	5095	3811	3184	2897	حيازة المواد المخدرة
<b>Total</b>	<b>10592</b>	<b>6113</b>	<b>4708</b>	<b>4023</b>	<b>3420</b>	<b>المجموع</b>

Source: Public Security Directorate

المصدر: مديرية الأمن العام

جدول 17.7 الجرائم العامة حسب مناطق وقوعها، 2014

Table 17.7 General Crimes by Location of Occurrence, 2014

Police Directorate	الجرائم الجنحوية	الجرائم الجنائية	مجموع الجرائم		مديرية الشرطة
	Felonies	Crimes	%	Total Crimes	
	No. العدد	No. العدد		No. العدد	
Middle Amman	3493	1413	18.3	4906	وسط عمان
South Amman	2146	714	10.6	2860	جنوب عمان
North Amman	1928	570	9.3	2498	شمال عمان
East Amman	1804	820	9.8	2624	شرق عمان
Balqa	730	393	4.2	1123	البلقاء
West Balqa	287	161	1.7	448	غرب البلقاء
Zarqa	1414	607	7.5	2021	الزرقاء
Al-Russaifa	856	386	4.6	1242	الرصيفة
Madaba	442	188	2.4	630	مادبا
Irbid	2158	863	11.3	3021	اريد
West Irbid	414	280	2.6	694	غرب اربد
Al-Ramtha	268	125	1.5	393	الرمثا
Mafraq	394	236	2.4	630	المفرق
Al Badiyah	562	339	3.4	901	البادية
Jarash	358	226	2.2	584	جرش
Ajloun	140	94	0.8	234	عجلون
Karak	407	208	2.3	615	الكرك
Tafiela	128	83	0.8	211	الطفيلة
Ma'an	239	140	1.4	379	معان
Petra	72	17	0.3	89	البتراء
Aqaba	527	174	2.6	701	العقبة
<b>Total</b>	<b>18767</b>	<b>8037</b>	<b>100.0</b>	<b>26804</b>	<b>المجموع</b>

Source: Public Security Directorate

المصدر: مديرية الأمن العام

جدول 8.17 جرائم المخدرات حسب مناطق وقوعها، 2014

Table 17. 8 Drug Crimes by Location of Occurrence, 2014

Police Directorate	مجموع الجرائم Total Crimes		مديرية الشرطة
	%	No. العدد	
Middle Amman	19.4	2052	وسط عمان
South Amman	9.7	1028	جنوب عمان
North Amman	7.5	792	شمال عمان
East Amman	11.8	1247	شرق عمان
Balqa	4.3	460	البلقاء
West Balqa	3	307	غرب البلقاء
Zarqa	9.6	1017	الزرقاء
Al-Russaifa	2.4	255	الرصيفة
Madaba	2.3	244	مادبا
Irbid	5.6	591	اريد
West Irbid	0.9	91	غرب اريد
Al-Ramtha	0.2	24	الرمثا
Mafraq	3.9	410	المفرق
Al Badiyah	2.6	278	البيادية
Jarash	3.5	371	جرش
Ajloun	0.3	29	عجلون
Karak	3	322	الكرك
Tafiela	2.8	299	الطفيلة
Ma'an	1.6	173	معان
Petra	0.1	10	البتراء
Aqaba	5.5	592	العقبة
<b>Total</b>	<b>100.0</b>	<b>10592</b>	<b>المجموع</b>

Source: Public Security Directorat

المصدر: مديرية الأمن العام



جدول 17. 9 إحصاءات الدفاع المدني، 2010-2014

Table 17. 9 Civil Defense Statistics, 2010-2014

Particulars	2014	2013	2012	2011	2010	التفاصيل
<b>Fire Fighting</b>						<b>إطفاء</b>
Number	20795	25644	23691	20146	20159	العدد
Injuries	1133	1204	1077	939	984	الإصابات
Deaths	35	35	42	29	31	الوفيات
<b>First Aid</b>						<b>إسعاف</b>
Number	183205	194309	163265	140323	129320	العدد
Injuries	197579	225811	163127	139221	129008	الإصابات
Deaths	4197	4184	2763	2849	2724	الوفيات
<b>Rescue</b>						<b>إنقاذ</b>
Number	23936	25487	24355	21842	17736	العدد
Injuries	22346	24488	25972	23548	19469	الإصابات
Deaths	454	425	434	372	402	الوفيات

Source: Civil Defense Directorate

المصدر: مديرية الدفاع المدني

جدول 17. 10 إحصاءات الدفاع المدني حسب الشهر، 2014

Table 17. 10 Civil Defense Statistics by Month, 2014

Month	Rescue الإنقاذ			First Aid الإسعاف			Fire Fighting الإطفاء			الشهر
	الوفيات Deaths	الإصابات Injuries	العدد Number	الوفيات Deaths	الإصابات Injuries	العدد Number	الوفيات Deaths	الإصابات Injuries	العدد Number	
January	43	1484	1537	404	16788	14703	9	143	1173	كانون الثاني
February	29	1576	1572	347	14704	12949	7	99	1278	شباط
March	50	1686	2025	336	17181	15491	6	129	1176	آذار
April	40	1925	1908	342	17251	15736	6	88	1485	نيسان
May	35	1959	2244	363	17472	15903	2	82	2312	أيار
June	46	2099	2192	331	16640	15526	1	87	2902	حزيران
July	46	2155	2069	331	15124	13759	1	96	2370	تموز
August	45	2131	2232	297	17348	16494	0	77	2402	آب
September	30	2010	2118	308	16158	15373	0	80	1856	أيلول
October	28	1927	2024	354	16335	15662	0	60	1667	تشرين الأول
November	27	1639	2087	349	15488	15007	1	102	1150	تشرين الثاني
December	35	1755	1928	435	17090	16602	2	90	1024	كانون الأول
<b>Total</b>	<b>454</b>	<b>22346</b>	<b>23936</b>	<b>4197</b>	<b>197579</b>	<b>183205</b>	<b>35</b>	<b>1133</b>	<b>20795</b>	<b>المجموع</b>

Source: Civil Defense Directorate

المصدر: مديرية الدفاع المدني



## 18. الضمان الاجتماعي

يشمل هذا الفصل بيانات عن العاملين المؤمن عليهم لدى المؤسسة العامة للضمان الاجتماعي وعن المنشآت المشتركة في الضمان الاجتماعي حسب التوزيع الجغرافي والنشاط الاقتصادي والعمر والجنس ومتوسط الأجر الشهري للعاملين الأردنيين وغير الأردنيين. ومصدر هذه البيانات هو سجلات المؤسسة.

### مؤشرات رئيسية

- نسبة غير الأردنيين المؤمن عليهم من مجموع المؤمن عليهم: 11.7%
- نسبة التغير في عدد المؤمن عليهم 2010-2014: 25.8%
- نسبة التغير في عدد المنشآت المشتركة في الضمان الاجتماعي 2010-2014: 55.7%
- نسبة المنشآت غير الأردنية المشتركة في الضمان الاجتماعي من المجموع الكلي للمنشآت: 2.0%

## 18. Social Security

This Chapter includes data on establishments engaged and on employees insured with the Social Security Corporation by geographic location, economic activity, age, sex and average monthly wages for Jordanian and non-Jordanian employees. Source of data is the records of the Corporation.

### Basic Indicators

- Percentage of insured non-Jordanians of total insured employees: 11.7%
- Percentage change in the number of insured employees 2010-2014: 25.8%
- Percentage change in the number of establishments engaged in social security 2010-2014: 55.7%
- Percentage of non-Jordanian establishments engaged in social security of total establishments: 2.0%

جدول 1.18. 1 العاملون المؤمن عليهم اجتماعياً حسب الجنسية، 2010-2014  
Table 18. 1 Socially Insured Employees by Nationality, 2010-2014

Nationality	No. of Insured Employees عدد العاملين المؤمن عليهم					الجنسية
	2014	2013	2012	2011	2010	
Jordanian	978226	924572	872392	834024	777330	أردني
Non-Jordanian	129669	127226	122319	121542	103665	غير أردني
<b>Total</b>	<b>1107895</b>	<b>1051798</b>	<b>994711</b>	<b>955566</b>	<b>880995</b>	<b>المجموع</b>

Source: Social Security Corporation

المصدر: المؤسسة العامة للضمان الاجتماعي

شكل 1.18. 1 العاملون الأردنيون المؤمن عليهم (بالألف)، 2010-2014

Figure 18. 1 Jordanian Insured Employees (000), 2010-2014

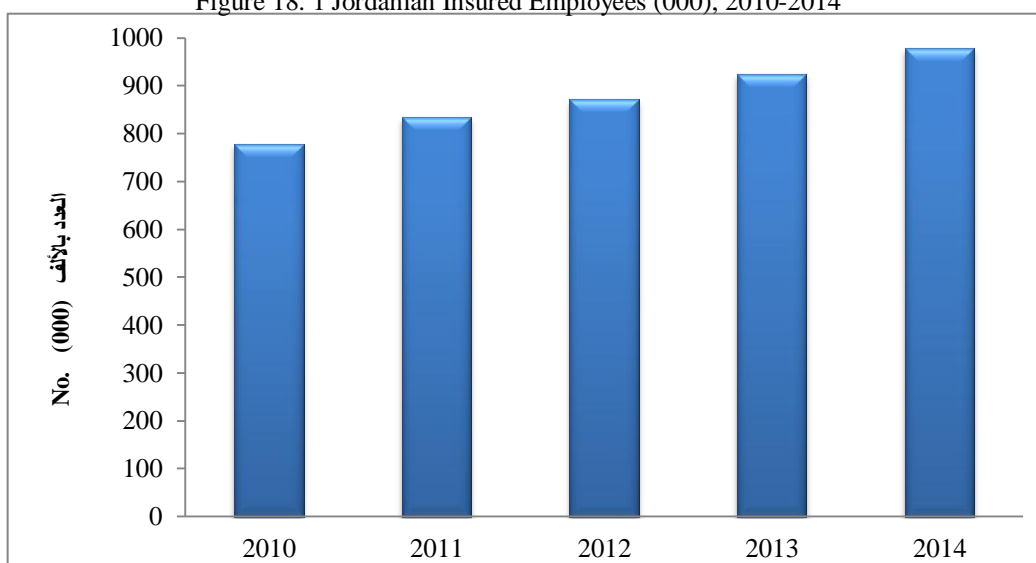

جدول 2.18. 2 العاملون المؤمن عليهم اجتماعياً حسب النشاط الاقتصادي، 2010-2014  
Table 18. 2 Socially Insured Employees by Economic Activity, 2010-2014

Economic Activity	No. of Insured Employees عدد العاملين المؤمن عليهم					النشاط الاقتصادي
	2014	2013	2012	2011	2010	
Agriculture	4674	4416	5131	5314	10022	زراعة
Industry	162559	156744	138970	133668	103481	صناعة
Commerce	96859	94018	91263	87833	71211	تجارة
Constructions	36458	35374	33744	34771	32761	إنشاءات
Transport	33408	33201	31133	31208	12171	نقل
Finance & Banking	29805	28013	27867	27092	23574	مالية ومصرفية
Tourism	40507	39561	34714	32987	20107	سياحة
Other Services	637247	596280	571287	544715	590591	خدمات أخرى
Unspecified	66378	64191	60602	57978	17077	غير مبين
<b>Total</b>	<b>1107895</b>	<b>1051798</b>	<b>994711</b>	<b>955566</b>	<b>880995</b>	<b>المجموع</b>

Source: Social Security Corporation

المصدر: المؤسسة العامة للضمان الاجتماعي

جدول 18.3 العاملون المؤمن عليهم اجتماعياً حسب الجنسية والجنس ومجموع الأجور ومتوسط الأجر الشهري

(بالدينار) والنشاط الاقتصادي، 2014

Table 18.3 Socially Insured Employees by Nationality, Sex, Total Wages, Monthly Average Wage (JD) and Economic Activity, 2014

Economic Activity & Sex	غير أردنيين Non-Jordanians			أردنيون Jordanian			النشاط الاقتصادي والجنس
	متوسط الأجر Average Wage	مجموع الأجور Total Wages	العدد No.	متوسط الأجر Average Wage	مجموع الأجور Total Wages	العدد No.	
<b>Agriculture</b>							زراعة
Male	247	453065	1836	482	1155379	2396	ذكر
Female	266	1331	5	372	162552	437	أنثى
<b>Industry</b>							صناعة
Male	245	9124641	37219	505	38720693	76701	ذكر
Female	131	3562559	27163	333	7153271	21476	أنثى
<b>Commerce</b>							تجارة
Male	270	4770841	17652	494	32635011	66011	ذكر
Female	436	225510	517	463	5876252	12679	أنثى
<b>Construction</b>							إنشاءات
Male	304	3955903	13031	597	12349070	20683	ذكر
Female	607	64310	106	550	1450846	2638	أنثى
<b>Transport</b>							نقل
Male	482	795752	1650	692	17717915	25600	ذكر
Female	818	238162	291	630	3698160	5867	أنثى
<b>Finance &amp; Banking</b>							مالية ومصرفية
Male	1022	345447	338	1049	20519207	19563	ذكر
Female	737	45669	62	816	8035725	9842	أنثى
<b>Tourism</b>							سياحة
Male	245	2865233	11696	416	10682953	25656	ذكر
Female	325	271701	837	425	984094	2318	أنثى
<b>Other Services</b>							خدمات أخرى
Male	4965	5660068	14443	6110	204933883	429315	ذكر
Female	5178	1609362	2822	5877	85257949	190667	أنثى
<b>Unspecified</b>							غير مبين
Male	0	0	0	669	31386037	46910	ذكر
Female	0	0	0	487	9478768	19468	أنثى
<b>Total</b>	<b>262</b>	<b>33989554</b>	<b>129668</b>	<b>503</b>	<b>492197765</b>	<b>978227</b>	<b>المجموع</b>

Source: Social Security Corporation

المصدر: المؤسسة العامة للضمان الاجتماعي

جدول 18.4 العاملون المؤمن عليهم اجتماعياً حسب فئة العمر والجنسية والجنس، 2014  
Table 18. 4 Socially Insured Employees by Age Group, Nationality and Sex, 2014

Age Group	غير أردنيين Non-Jordanians				أردنيون Jordanians				فئة العمر
	%	أنثى	%	ذكر	%	أنثى	%	ذكر	
		Female		Male		Female		Male	
Less than 21	3.57	1134	3.26	3192	1.58	4191	6.26	44614	أقل من 21
21-25	25.49	8106	15.57	15241	14.46	38372	17.58	125299	25-21
26-30	38.69	12303	24.49	23966	21.98	58345	21.35	152214	30-26
31-35	18.10	5755	19.61	19192	21.73	57676	16.44	117175	35-31
36-40	7.40	2352	14.52	14213	17.53	46522	12.56	89526	40-36
41-45	4.02	1277	10.79	10559	13.38	35503	11.48	81822	45-41
46-50	1.76	560	6.60	6460	6.59	17493	7.56	53879	50-46
51-55	0.72	230	3.29	3221	2.37	6299	4.20	29908	55-51
56-60	0.20	63	1.45	1423	0.34	912	2.25	16055	60-56
61+	0.03	10	0.30	295	0.03	68	0.32	2284	+61
Unspecified	0.04	13	0.11	104	0.00	11	0.01	58	غير مبين
<b>Total</b>	<b>100.0</b>	<b>31803</b>	<b>100.0</b>	<b>97866</b>	<b>100.0</b>	<b>265392</b>	<b>100.0</b>	<b>712834</b>	<b>المجموع</b>

Source: Social Security Corporation

المصدر: المؤسسة العامة للضمان الاجتماعي

جدول 18.5 المنشآت المشتركة في الضمان الاجتماعي حسب نوع النشاط الاقتصادي، 2010-2014  
Table 18. 5 Establishments Engaged in Social Security by Type of Economic Activity, 2010-2014

Economic Activity	عدد المنشآت No. of Establishments					النشاط الاقتصادي
	2014	2013	2012	2011	2010	
Agriculture	203	210	391	425	242	زراعة
Industry	8460	8786	7101	7537	3074	صناعة
Commerce	15217	16486	17256	17753	6436	تجارة
Construction	3384	3654	3913	4174	2448	إنشاءات
Transport	1897	1809	1585	1579	353	نقل
Finance&Banking	451	420	581	564	240	مالية ومصرفية
Tourism	3872	3968	3285	3286	859	سياحة
Other Services	9954	9832	11353	10932	9747	خدمات أخرى
Unspecified	1	1	0	1	4506	غير مبين
<b>Total</b>	<b>43439</b>	<b>45166</b>	<b>45465</b>	<b>46251</b>	<b>27905</b>	<b>المجموع</b>

Source: Social Security Corporation

المصدر: المؤسسة العامة للضمان الاجتماعي

جدول 18. 6 المنشآت المشتركة في الضمان الاجتماعي حسب المحافظة، 2010-2014  
Table 18. 6 Establishments Engaged in Social Security by Governorate, 2010 -2014

Governorate	No. of Establishments					المحافظة
	2014	2013	2012	2011	2010	
Amman	26647	27120	26709	25895	11745	العاصمة
Balqa	2506	2546	2645	2828	2241	البلقاء
Zarqa	3556	3691	3779	3636	1180	الزرقاء
Madaba	707	787	833	928	1083	مادبا
Irbid	4942	5344	5576	6075	5853	اريد
Mafraq	925	963	1013	1211	703	المفرق
Jarash	820	917	904	861	211	جرش
Ajloun	369	390	443	481	174	عجلون
Karak & Tafila	1302	1597	1759	2152	2545	الكرك والطفيلة
Ma'an & Aqaba	1665	1811	1804	2184	2170	معان والعقبة
<b>Total</b>	<b>43439</b>	<b>45166</b>	<b>45465</b>	<b>46251</b>	<b>27905</b>	<b>المجموع</b>

Source: Social Security Corporation

المصدر: المؤسسة العامة للضمان الاجتماعي

شكل 18. 2 المنشآت المشتركة بالضمان الاجتماعي 2010-2014 (بالألف)

Figure 18. 2 Establishments Engaged In Social Security, 2010-2014 (000)

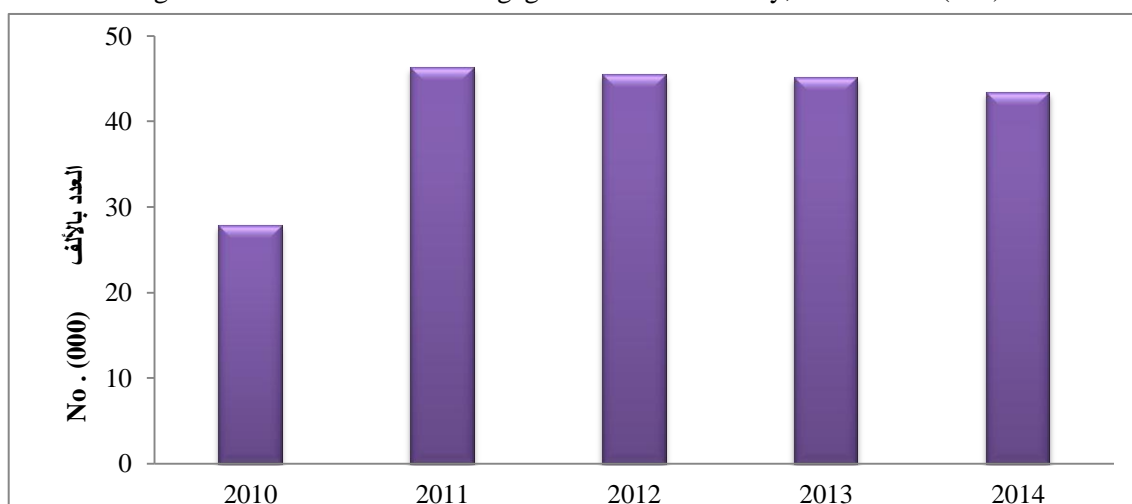

جدول 18. 7 المنشآت المشتركة في الضمان الاجتماعي حسب جنسية المنشأة، 2010-2014  
Table 18. 7 Establishments Engaged in Social Security by Nationality of Establishment, 2010 -2014

Nationality of Establishment	No. of Establishments					جنسية المنشأة
	2014	2013	2012	2011	2010	
Jordanian	42563	44306	44649	45468	27290	أردنية
Arab	396	403	363	332	222	عربية
Non-Arab	480	457	453	451	393	غير عربية
<b>Total</b>	<b>43439</b>	<b>45166</b>	<b>45465</b>	<b>46251</b>	<b>27905</b>	<b>المجموع</b>

Source: Social Security Corporation

المصدر: المؤسسة العامة للضمان الاجتماعي

## 19. الجمعيات والنقابات

### 1.19 الجمعيات

يشمل هذا الفصل بيانات عن الجمعيات التعاونية والجمعيات الخيرية حسب النوع والموقع. ومصدر هذه البيانات المؤسسة التعاونية واتحاد الجمعيات الخيرية.

### 2.19 النقابات المهنية

يشمل هذا الجزء الإحصاءات المتعلقة بالمهندسين والمهندسين الزراعيين والأطباء والمحامين المسجلين في النقابات المهنية. وقد بوبت البيانات حسب الجنس والجنسية والمحافظات والاختصاص، ومصدر هذه البيانات النقابات المهنية.  
مؤشرات رئيسية

- متوسط عدد أعضاء الجمعيات التعاونية: 91 (شخص / جمعية)
- متوسط رأس المال الأسهمي للجمعيات التعاونية: 48594 (دينار / جمعية)
- نسبة التغير في عدد الجمعيات التعاونية 2013 - 2014: 4.3 %
- نسبة المهندسين غير الأردنيين من مجموع المهندسين: 0.3 %
- نسبة المهندسات من مجموع المهندسين: 23.2 %
- نسبة الطبيبات من مجموع الأطباء: 17.2 %
- نسبة المحاميات من مجموع المحامين: 21.5 %

## 19. Societies and Syndicates

### 19.1 Societies

This chapter includes data on the numbers of cooperatives and charitable societies by type and location. Sources of data are the Cooperative Organization and the General Association of Charitable Societies.

### 19.2 Syndicates

This section contains data on registered engineers, agricultural engineers, physicians and lawyers. Data were obtained from the records of the concerned Jordanian syndicates, and tabulated by sex, nationality, governorate and field of study.

#### Basic Indicators

- Average No. of cooperatives' members: 91 ( person /society )
- Average share capital of cooperatives: 48594 ( JD /society )
- Percentage change in total number of cooperatives 2013-2014: 4.3%
- Percentage of non-Jordanian engineers of total engineers: 0.3%
- Percentage of female engineers of total engineers: 23.2%
- Percentage of female physicians of total physicians: 17.2%
- Percentage of female senior advocates of total senior advocates: 21.5%



جدول 1.1.19 الجمعيات التعاونية وعدد أعضائها ورأس المال الأسهمي والاحتياطي، 2000-2014  
Table 19.1.1 Number of Cooperatives, Number of Members, Share and Reserve Capitals, 2000-2014

رأس المال الاحتياطي (ألف دينار) Reserve Capital (000 JD)	رأس المال الأسهمي المكتتب به (ألف دينار) Share Capital (000 JD)	عدد الأعضاء No. of Members	عدد الجمعيات No. of Cooperatives	السنة Year
5049	22331	103489	1043	2000
5458	47048	95409	1003	2001
4392	55181	104603	1056	2002
4392	63247	111460	1009	2003
4245	56857	117465	970	2004
4245	57626	103941	1030	2005
5094	58103	112378	1098	2006
4411	61695	117094	1143	2007
4873	68538	123640	1178	2008
10178	59847	129113	1252	2009
10607	51983	131550	1280	2010
12881	66276	132104	1412	2011
11327	67764	134750	1462	2012
14016	75442	141446	1507	2013
14507	76390	142877	1572	2014

Source: Cooperative Organization

المصدر: المؤسسة التعاونية

جدول 2.1.19 الجمعيات التعاونية حسب المحافظة والنوع، 2014  
Table 19.1.2 Number of Cooperatives by Governorate and Kind, 2014

Governorate	المجموع Total	أخرى Other	نسائية Women	منفعة متبادلة Mutual Benefit	متعددة الأغراض Multi - purpose	إسكان Housing	زراعية Agri- Culture	المحافظة
Amman	393	6	11	38	194	133	11	العاصمة
Balqa	143	2	10	1	69	17	44	البلقاء
Zarqa	57	1	2	7	33	8	6	الزرقاء
Madaba	103	1	5	7	65	2	23	مأدبا
Irbid	184	5	17	10	112	7	33	اربد
Mafrq	137	0	3	1	97	4	32	المفرق
Jarash	64	2	10	1	37	6	8	جرش
Ajloun	92	4	14	4	67	0	3	عجلون
Karak	125	5	12	9	45	4	50	الكرك
Tafiela	60	7	4	0	33	0	16	الطفيلة
Ma'an	137	10	12	2	45	1	67	معان
Aqaba	77	11	4	0	39	8	15	العقبة
<b>Total</b>	<b>1572</b>	<b>54</b>	<b>104</b>	<b>80</b>	<b>836</b>	<b>190</b>	<b>308</b>	<b>المجموع</b>
<b>%</b>	<b>100.0</b>	<b>3.4</b>	<b>6.6</b>	<b>5.1</b>	<b>53.2</b>	<b>12.1</b>	<b>19.6</b>	<b>%</b>

Source: Cooperative Organization

المصدر: المؤسسة التعاونية

جدول 19.1. 3 عدد أعضاء الجمعيات التعاونية حسب المحافظة والنوع، 2014  
Table 19.1. 3 Members of Cooperatives by Governorate and kind, 2014

Governorate	المجموع Total	أخرى Others	نسائية Women	منفعة متبادلة Mutual Benefit	متعددة الأغراض Multi- purpose	إسكان Housing	زراعية Agri- Culture	المحافظة
Amman	49892	913	572	8896	22728	16506	277	العاصمة
Balqa	10673	334	553	276	4693	1931	2886	البلقاء
Zarqa	8277	29	144	1769	3032	2054	1249	الزرقاء
Madaba	5631	14	173	1320	3106	120	898	مادبا
Irbid	15872	1610	796	1938	7400	792	3336	اريد
Mafraq	6448	0	50	384	4082	792	1140	المفرق
Jarash	2908	23	489	40	1295	698	363	جرش
Ajloun	6011	81	650	207	4991	0	82	عجلون
Karak	9651	587	488	628	4353	149	3446	الكرك
Tafiela	2639	434	287	0	1375	0	543	الطفيلة
Ma'an	12582	2290	575	78	6125	56	3458	معان
Aqaba	12297	2813	424	0	3215	771	5074	العقبة
<b>Total</b>	<b>142881</b>	<b>9128</b>	<b>5201</b>	<b>15536</b>	<b>66395</b>	<b>23869</b>	<b>22752</b>	<b>المجموع</b>

Source: Cooperative Organization

المصدر: المؤسسة التعاونية

جدول 19.1.4 عدد الجمعيات الخيرية حسب الوزارة المختصة والمحافظه، 2014  
Table 19.1.4 Number of Charitable Societies by Special Ministries & Governorate, 2014

Governorate	وزارات أخرى*	وزارة الصحة	وزارة التنمية السياسية و الشؤون البرلمانية	وزارة البيئة	وزارة السياحة والآثار	وزارة الثقافة	وزارة الداخلية	وزارة التنمية الاجتماعية	المحافظة
Governorate	Other Ministries*	Ministry of Health	Ministry of Political Development & Parliamentary Affairs	Ministry of Environment	Ministry of Tourism & Antiquities	Ministry of Culture	Ministry of Interior	Ministry of Social Development	
Amman	3	12	9	11	2	25	73	107	العاصمة
Balqa	0	2	0	1	1	5	2	15	البلقاء
Zarqa	1	1	3	2	0	6	10	43	الزرقاء
Madaba	0	0	1	0	0	1	3	21	مادبا
Irbid	1	3	1	1	0	12	1	52	اربد
Mafraq	0	0	0	1	0	6	4	64	المفرق
Jarash	1	1	2	0	0	4	1	14	جرش
Ajloun	0	0	0	0	1	6	2	23	عجلون
Karak	1	0	2	0	0	2	4	22	الكرك
Tafela	0	0	0	2	1	1	6	9	الطفيلة
Ma'an	0	0	0	1	0	2	1	18	معان
Aqaba	0	0	0	1	0	0	3	7	العقبة
<b>Total</b>	<b>7</b>	<b>19</b>	<b>18</b>	<b>20</b>	<b>5</b>	<b>70</b>	<b>110</b>	<b>395</b>	<b>المجموع</b>

\* Including Ministry of Awqaf & Islamic Affairs, Ministry of Justice, Ministry of Agriculture, Ministry of Information Technology & Telecommunication & Ministry of Trade & Industry

\* تشمل وزارة الاوقاف و الشؤون والمقدسات الاسلامية، وزارة العدل، وزارة الزراعة، وزارة الاتصالات وتكنولوجيا المعلومات ووزارة الصناعة والتجارة

Source:-Inistry Of Social Development

المصدر :- وزارة التنمية الاجتماعية

جدول 19.2. 1 المهندسون المسجلون في نقابة المهندسين الأردنيين حسب المحافظة والجنسية، 2014  
Table 19.2. 1 Engineers Registered at the Jordanian Engineers Syndicate by Governorate and Nationality, 2014

Governorate	Nationality			المحافظة	
	المجموع Total	غير عربية Non-Arab	عربية Arab		أردنية Jordanian
Amman	76130	278	2822	73030	العاصمة
Balqa	3297	6	18	3273	البلقاء
Zarqa	7766	6	143	7617	الزرقاء
Madaba	1485	0	14	1471	مادبا
Irbid	11602	19	76	11507	اربد
Mafraq	1148	0	12	1136	المفرق
Jarash	993	0	37	956	جرش
Ajloun	972	1	2	969	عجلون
Karak	2259	5	26	2228	الكرك
Tafiela	817	7	3	807	الطفيلة
Ma'an	712	2	14	696	معان
Aqaba	1156	3	22	1131	العقبة
Outside Jordan	10074	0	0	10074	خارج الأردن
<b>Total</b>	<b>118411</b>	<b>327</b>	<b>3189</b>	<b>114895</b>	<b>المجموع</b>
<b>%</b>	<b>100.0</b>	<b>0.3</b>	<b>3.0</b>	<b>97.0</b>	<b>%</b>

Source: Jordanian Engineers Syndicate

المصدر: نقابة المهندسين الأردنيين

جدول 19.2. 2 المهندسون المسجلون في نقابة المهندسين الأردنيين حسب التخصص والجنس والجنسية، 2014  
Table 19.2. 2 Engineers Registered at the Jordanian Engineers Syndicate by Specialization, Sex and Nationality, 2014

Specialization	المجموع Total			أنثى Female			ذكر Male			التخصص
	أجنبية Foreign	عربية Arab	أردنية Jordanian	أجنبية Foreign	عربية Arab	أردنية Jordanian	أجنبية Foreign	عربية Arab	أردنية Jordanian	
	Civil	192	1234	31364	17	137	6708	175	1097	
Architecture	53	624	9434	16	236	4527	37	388	4907	عمارة
Mechanical	42	429	22625	6	20	2656	36	409	19969	ميكانيك
Electricity	31	803	43533	3	97	9501	28	706	34032	كهرباء
Mining	3	17	1040	0	0	52	3	17	988	تعددين
Chemistry	6	82	6899	3	32	3462	3	50	3437	كيمياء
<b>Total</b>	<b>327</b>	<b>3189</b>	<b>114895</b>	<b>45</b>	<b>522</b>	<b>26906</b>	<b>282</b>	<b>2667</b>	<b>87989</b>	<b>المجموع</b>

Source: Jordanian Engineers Syndicate

المصدر: نقابة المهندسين الأردنيين

جدول 2.19. 3 المهندسون الزراعيون المسجلون في نقابة المهندسين الزراعيين حسب التخصص، 2010-2014\*  
Table 19.2. 3 Agricultural Engineers Registered at the Agricultural Engineers Syndicate by Specialization, 2010- 2014\*

Specialization	2014	2013	2012	2011	2010	التخصص
Plants Protection	4382	4132	3582	3327	3104	الوقاية النباتية
Plants Production	1214	1170	1039	1009	971	الإنتاج النباتي
Agricultural Economics	1830	1770	1526	1437	1329	الاقتصاد الزراعي
Animal Production	1400	1350	1144	1085	1013	الإنتاج الحيواني
Environment & Irrigation	2018	1853	1495	1260	1098	الموارد المائية والبيئة
Nutrition and Industries	3669	3305	2696	2359	2065	التغذية والصناعات
<b>Total</b>	<b>14513</b>	<b>13680</b>	<b>11482</b>	<b>10477</b>	<b>9580</b>	<b>المجموع</b>

Source: Agricultural Engineers Syndicate

المصدر: نقابة المهندسين الزراعيين

\*Include the preparation of Agricultural Engineers Excludes of them retired and separated from the union record

\* تشمل أعداد المهندسين الزراعيين ويستثنى منهم المتقاعدون والمفصولين من سجلات النقابة

جدول 2.19. 4 المهندسون الزراعيون المسجلون في نقابة المهندسين الزراعيين حسب التخصص والجنس، 2014  
Table 19.2. 4 Agricultural Engineers Registered at the Agricultural Engineers Syndicate by Specialization and Sex, 2014

Specialization	المجموع Total	أنثى Female	ذكر Male	التخصص
Plants Protection	4382	1790	2592	الوقاية النباتية
Plants Production	1214	399	815	الإنتاج النباتي
Agricultural Economics	1830	299	1531	الاقتصاد الزراعي
Animal Production	1400	628	772	الإنتاج الحيواني
Soil and Irrigation	2018	1143	875	الموارد المائية والبيئة
Nutrition and Industries	3669	2624	1045	التغذية والصناعات
<b>Total</b>	<b>14513</b>	<b>6883</b>	<b>7630</b>	<b>المجموع</b>

Source: Agricultural Engineers Syndicate

المصدر: نقابة المهندسين الزراعيين

جدول 19.2. 5 الأطباء المسجلون في نقابة الأطباء حسب الاختصاص والجنس ونوع القطاع، 2014  
Table 19.2. 5 Physicians Registered at the Physicians Syndicate by Specialization, Sex and Kind of Sector, 2014

Specialization	المجموع Total		آخرون Others		القطاع الخاص Private Sector		القطاع العام Public Sector		الاختصاص
	أنثى Female	ذكر Male	أنثى Female	ذكر Male	أنثى Female	ذكر Male	أنثى Female	ذكر Male	
	General Practitioner	2273	10020	1401	5365	415	2019	457	
Surgeon	18	766	2	68	6	279	10	419	جراحة عامة
Internist	76	792	9	55	31	331	36	406	باطنية
Gynecologist and Obst.	330	653	46	62	164	287	120	304	نسائية وتوليد
Pediatrics	204	623	26	55	71	245	107	323	أطفال
Ophthalmologist	73	304	8	19	30	151	35	134	العيون
Orthopedic Surg.	0	384	0	26	0	167	0	191	العظام
E.N.T.Surg.	23	261	2	14	8	107	13	140	أذن وأنف وحنجرة
Neurosurgery	0	81	0	4	0	41	0	36	جراحة أعصاب
Cardiothoracic	0	40	0	6	0	17	0	17	جراحة قلب
Plastic Surgeon	2	55	0	4	0	30	2	21	التجميل
Psychiatry	4	98	0	5	1	42	3	51	النفسية
Dermatologist Venereal	58	179	13	18	30	94	15	67	جلدية وتناسلية
Neurology/ Nervous	3	45	0	1	2	25	1	19	مرض الأعصاب
Chest Medicine Speci.	6	53	1	3	2	26	3	24	صدرية
G.I.T. Specialist	8	65	1	1	4	40	3	24	جهاز هضمي
Diagnostic Radiology	42	227	11	16	11	113	20	98	أشعة تشخيصية
Anesthetic	28	369	3	26	11	129	14	214	تخدير وإنعاش
Physiotherapist	8	57	0	1	0	14	8	42	طب طبيعي
Forensic	1	39	0	1	0	1	1	37	طب شرعي
Family	79	127	5	15	15	16	59	96	طب أسرة
Urine Tract Infections	3	191	0	20	2	73	1	98	المسالك البولية
Cardiology	5	102	0	12	3	57	2	33	أمراض القلب
Laboratory	11	34	1	8	1	6	9	20	مختبرات
Others	93	564	8	36	15	187	70	341	أخرى
<b>Total</b>	<b>3348</b>	<b>16129</b>	<b>1537</b>	<b>5841</b>	<b>822</b>	<b>4497</b>	<b>989</b>	<b>5791</b>	<b>المجموع</b>

Source: Jordanian Medical Syndicate

المصدر: نقابة الأطباء الأردنيين

شكل 19.2. 1 الأطباء المسجلون في نقابة الأطباء الأردنيين حسب قطاع العمل، 2014  
Figure 19.2. 1 Physicians Registered at the Jordanian Physicians Syndicate by Sector of Work, 2014

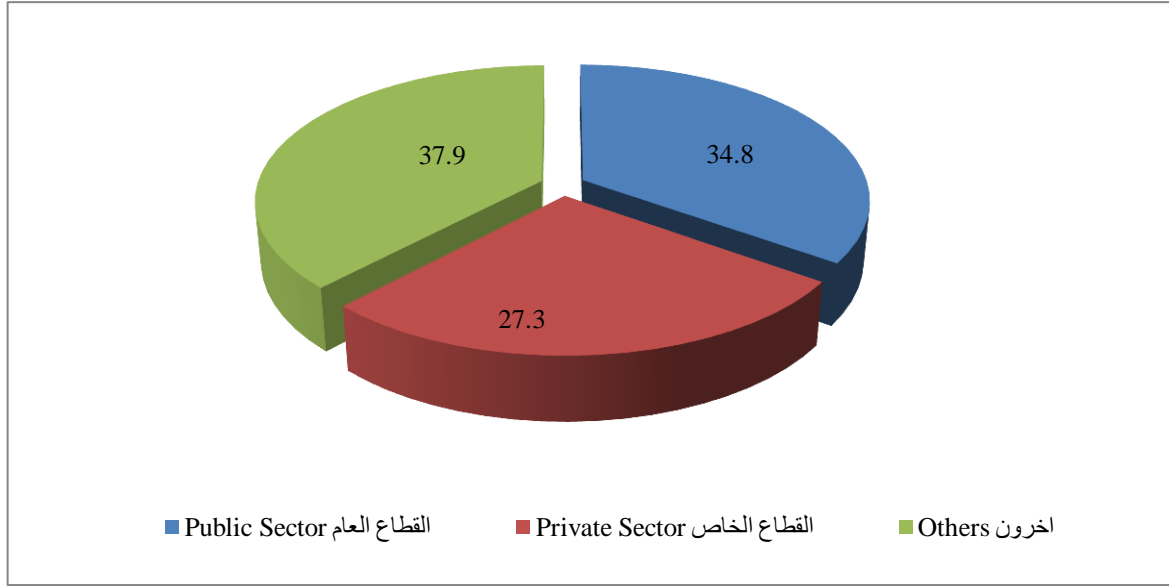

جدول 19.2. 6 المحامون الأساتذة المسجلون في نقابة المحامين الأردنيين حسب المحافظة والجنس، 2010-2014  
Table 19.2. 6 Senior Advocates Registered at the Jordanian Bar Syndicate by Governorate and Sex, 2010-2014

Governorate	2014		2013		2012		2011		2010		المحافظة
	أنثى Female	ذكر Male	أنثى Female	ذكر Male	أنثى Female	ذكر Male	أنثى Female	ذكر Male	أنثى Female	ذكر Male	
Amman	2075	7167	1138	5482	1652	5110	1542	4943	1459	4723	العاصمة
Balqa	34	146	39	129	26	112	22	111	20	123	البلقاء
Zarqa	112	574	103	551	93	518	87	492	84	477	الزرقاء
Madaba	12	117	13	119	11	99	10	95	10	92	مادبا
Irbid	307	1154	279	1107	255	1121	250	1087	231	1024	اربد
Mafraq	33	184	16	172	25	156	22	150	20	148	المفرق
Jarash	28	112	10	115	18	107	14	103	13	109	جرش
Ajloun	22	122	20	120	16	112	14	105	14	113	عجلون
Karak	68	242	72	230	62	212	60	200	50	191	الكرك
Tafiela	5	20	4	21	4	19	1	18	2	22	الطفيلة
Ma'an	5	17	5	17	4	16	5	16	5	14	معان
Aqaba	22	86	19	82	20	74	14	72	13	65	العقبة
<b>Total</b>	<b>2723</b>	<b>9941</b>	<b>1718</b>	<b>8145</b>	<b>2186</b>	<b>7656</b>	<b>2041</b>	<b>7392</b>	<b>1921</b>	<b>7101</b>	<b>المجموع</b>

Source: Jordanian Bar Syndicate

المصدر: نقابة المحامين الأردنيين

## 20. المالية والبنوك

يشتمل هذا الفصل على بيانات إحصائية متعلقة بخصائص شركات التأمين، كذلك بيانات حول البنوك ومؤسسات الوساطة النقدية العامة في المملكة. كما يتضمن الفصل بيانات عن حجم الإستثمارات للمشاريع المستفيدة من قانون الإستثمار خلال 2010-2014، ومصدر هذه البيانات مؤسسة تشجيع الإستثمار الأردنية.

### مؤشرات رئيسية:

- عدد البنوك والمؤسسات النقدية العاملة في المملكة 2013: 30
- عدد شركات التأمين في المملكة 2013: 26
- حجم استثمارات المشاريع المحلية المستفيدة من قانون تشجيع الإستثمار 2014: 877.48 مليون دينار
- حجم استثمارات المشاريع الأجنبية المستفيدة من قانون تشجيع الإستثمار 2014: 269.03 مليون دينار

## 20 . Finance and Banking

This section contains statistical data concerning characteristics of the insurance companies, in addition to information on the banks and the public monetary brokerage firms in the Kingdom.

The same section includes data on the volume of investments in the projects benefitting from the Investment Law during 2010 – 2014, source of this data is The Investment Promotion Corporation.

### Basic Indicators:

- Number of banks and the monetary firms operating in the Kingdom 2013: 30
- Number of insurance companies in the Kingdom 2013: 26
- The volume of local investments in the projects benefitting from the Investment Promotion Law 2014: 877.48 Million JD
- The volume of foreign investments in the projects benefitting from the Investment Promotion Law 2014: 269.03 Million JD



جدول 20. 1 البنوك ومؤسسات الوساطة النقدية العاملة في المملكة، 2009 - 2013 (القيم بالألف دينار)

Table 20. 1 Banks and Monetary Intermediation Establishments Operating in the Kingdom, 2009-2013 (Values in JD 000)

Item	2013	2012	2011	2010	2009	البند
Number of Banks and Monetary Establishments.	30	30	31	31	30	عدد البنوك والمؤسسات النقدية
Number of Employees *	19758	19060	18980	18315	17667	عدد العاملين*
Total Gross Output	1668625	1520127	1319893	1225724	1145119	مجمّل الإنتاج القائم
Gross Output from Main Activity	1663361	1515896	1316205	1222172	1142931	الإنتاج من النشاط الرئيسي
Gross Output from Secondary Activity	5264	4232	3688	3551	2189	الإنتاج من النشاط الثانوي
Intermediate Consumption	240816	218949	194715	187680	185806	الاستهلاك الوسيط
Value Added	1427809	1301179	1125179	1038044	959314	القيمة المضافة
Compensation of Employees	361158	340626	315594	282258	277418	تعويضات العاملين
Indirect Taxes Less Subsidies	11528	10120	11525	10934	10654	الضرائب غير المباشرة ناقص الإعانات
Consumption of Fixed Capital	69951	66980	64323	58091	53080	اهتلاك رأس المال الثابت
Operating Surplus	985172	883453	733737	686761	618162	فائض التشغيل

\* Percentage of Female Employees in Banks & Establishments of Monetary for the year 2013 =(33.7% )

\* نسبة الإناث العاملات في قطاع البنوك والمؤسسات النقدية من مجموع العاملين في القطاع لعام 2013 = (33.7%)

جدول 20. 2 خصائص شركات التأمين العاملة في المملكة، 2008 - 2013 (بالألف دينار)

Table 20. 2 Characteristics of Insurance Companies Operating in Jordan, 2008–2013  
(Values in 000 JD)

Item	2013	2012	2011	2010	2009	2008	البند
Number of Companies	26	27	28	28	28	27	عدد الشركات
Number of Employees	2525	2591	2527	2505	2324	2202	عدد العاملين
Total Gross Output	90798	101158	60698	75757	77290	77963	مجمّل الإنتاج القائم
Gross Output from Main Activity	89826	99812	59378	74670	76344	76560	الإنتاج من النشاط الرئيسي
Gross Output from Secondary Activity	972	1346	1320	1087	946	1403	الإنتاج من النشاط الثانوي
Intermediate Consumption	43107	41711	38367	38407	34898	34169	الاستهلاك الوسيط
Value Added	47691	59447	22331	37350	42392	43794	القيمة المضافة
Compensation of Employees	40283	39263	37273	34765	32482	28581	تعويضات العاملين
Indirect Taxes Less Subsidies	3566	3573	2703	2772	2584	2537	الضرائب غير المباشرة ناقص الإعانات
Consumption of Fixed Capital	3328	3544	3037	2703	2501	2103	اهتلاك رأس المال
Operating Surplus	514	13067	-20682	-2890	4825	10573	فائض التشغيل

Source: Department of Statistics.

المصدر: دائرة الإحصاءات العامة / مسح المالية والتأمين

شكل 20. 1 تعويضات العاملين في شركات التأمين العاملة في المملكة، 2008-2013 (ألف دينار)

Figure 20. 1 Compensation of employees in Insurance Companies, 2008-2013 (000 JD)

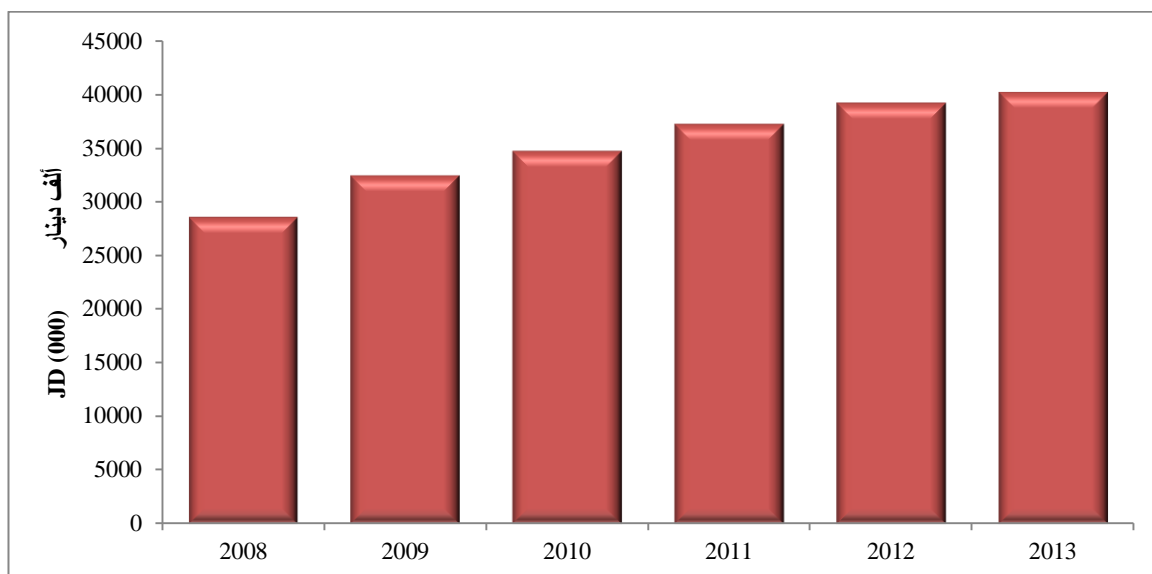

جدول 20.3 حجم الاستثمارات للمشاريع المستفيدة من قانون تشجيع الاستثمار حسب القطاع، 2010-2014 (بالمليون دينار)

Table 20.3 Size of Projects Investment Beneficiaries from Investment Promotion Law by Sector 2010-2014 (Million JDs)

Year Sector	2014		2013		2012		2011		2010		السنة القطاع
	الأجنبي Foreign	المحلي Local	الأجنبي Foreign	المحلي Local	الأجنبي Foreign	المحلي Local	الأجنبي Foreign	المحلي Local	الأجنبي Foreign	المحلي Local	
Industry	148.59	258.19	653.30	348.97	703.84	565.66	287.67	358.78	195.11	396.76	الصناعة
Hotels	15.30	79.57	3.50	138.89	--	64.58	2.55	188.89	16.50	673.54	الفنادق
Agriculture	56.27	130.81	3.47	16.31	7.95	16.71	0.80	40.67	2.50	21.16	الزراعة
Hospitals	18.20	252.33	3.93	30.07	--	99.50	--	81.78	--	29.78	المستشفيات
Specialist Maritime and Land Transport	0.30	61.89	0.00	82.00	--	4.00	--	1.00	--	71.00	النقل البحري والبري المتخصص
Centers, conferences and Gallery's	0.00	0.00	0.00	1.00	--	0.51	--	10.00	--	--	مراكز مؤتمرات ومعارض ومدن التسلية
Cities Entertainment and Leisure tourism	5.07	94.64	3.42	24.07	0.80	24.74	3.50	47.41	10.00	244.30	والترويح والسياحي
Transport and distribution of water, gas and oil	--	--	--	--	--	--	--	--	--	--	نقل وتوزيع المياه والغاز والنفط
Others	25.30	0.05	0.00	0.00	105.00	21.00	--	--	--	--	أخرى
<b>Total</b>	<b>269.03</b>	<b>877.48</b>	<b>667.62</b>	<b>641.31</b>	<b>817.59</b>	<b>796.71</b>	<b>294.52</b>	<b>728.53</b>	<b>224.11</b>	<b>1436.54</b>	<b>المجموع</b>

Source: Jordan Investment Board  
-: No Investments

المصدر: مؤسسة تشجيع الاستثمار الأردنية  
-: لا يوجد استثمارات

## 2.1. التجارة الخارجية

يشمل هذا الفصل إحصاءات التجارة الخارجية والتركيب السلعي للتجارة الخارجية والأرقام القياسية لأسعار الصادرات والمستوردات 2014.

### 1.21 إحصاءات التجارة الخارجية

يشمل هذا الجزء إحصاءات التجارة الخارجية لقيم وكميات السلع المستوردة والمصدرة والمعاد تصديرها حسب فصول التعرفة الجمركية ورموزها الرقمية للنظام المنسق لتصنيف وتبويب السلع (H.S). كما يشمل البضائع المارة بالترانزيت عبر الأردن بفرعيها العربي والدولي. ومصدر هذه المعلومات هو البيانات الجمركية الواردة من دائرة الجمارك العامة وبعض الشركات.

وتم حساب قيمة الصادرات الوطنية والمعاد تصديرها على أساس (فوب) بالدينار الأردني متضمنة المصاريف المترتبة عليها حتى مراكز الخروج. وكذلك تم حساب قيمة المستوردات على أساس (سيف) بالدينار الأردني على أساس السعر الرسمي للعملة الأجنبية، أي قيمة المستوردات مضافاً إليها التأمين وأجور الشحن من المنشأ حتى أول مركز جمركي أردني.

ويشتمل هذا الجزء أيضاً على قيمة المستوردات والصادرات الوطنية مع البلدان العربية، ودول منطقة التجارة الحرة العربية الكبرى، ودول الاتحاد الأوروبي وباقي دول العالم الأخرى للسنوات 2010-2014.

### 2.21 التركيب السلعي للتجارة الخارجية

يشمل هذا الجزء على بيانات عن التركيب السلعي للتجارة الخارجية حسب التصنيف المعياري للتجارة الدولية (S.I.T.C) والتي تم الحصول عليها من البنك المركزي الأردني.

### 3.21 الأرقام القياسية لأسعار الصادرات والمستوردات

يتضمن هذا الجزء الأرقام القياسية لأسعار الصادرات والمستوردات خلال السنوات 2010 - 2014 والتي أعدت من قبل البنك المركزي الأردني.

#### مؤشرات رئيسية

- الصادرات الوطنية من السلع (2014): 5163.0 مليون دينار
- المستوردات من السلع (2014): 16280.2 مليون دينار
- المعاد تصديره (2014): 790.2 مليون دينار
- العجز في الميزان التجاري (2014): - 10327.0 مليون دينار
- الرقم القياسي العام لأسعار الصادرات 2014 (1994 = 100): 243.9
- الرقم القياسي العام لأسعار المستوردات 2014 (1994 = 100): 385.3

## **21. External Trade**

This chapter contains data on external trade statistics, external trade commodity, and price Indices of Exports and Imports 2014.

### **21.1 External Trade Statistics**

This part includes external trade statistics concerning values and quantities of goods imported, exported and re-exported by custom tariff chapters and codes in accordance with the Harmonized Commodity Description and Coding System (H.S). It also presents data on Arab and international transit goods passing through Jordan. Sources of data are trade manifests issued by the General Customs Department, and certain companies.

Value of domestic exports and re-exports was calculated according to (F.O.B.) basis in JDs, i.e. the value of goods exported plus all expenses effected up to customs clearing post of export. And the Value of imports was calculated according to (C.I.F) basis in JDs, i.e. including cost of insurance and freight from exporting country to the first Jordan customs post. Additionally, this part presents data on the value of imports and domestic exports to the Arab States, Pan Arab Free Trade Countries, European Union and rest of the countries during 2010 -2014.

### **21.2 External Trade by Commodity**

This part includes data on external trade by Standard International Trade Classification (S.I.T.C) which obtained from the Central Bank of Jordan.

### **21.3 Price Indices of Exports and Imports**

This part includes the price indices of exports and imports during 2010-2014 which prepared by the Central Bank of Jordan.

#### **Basic Indicators**

- Exports of national goods (2014): 5163.0 million JD
- Imports of goods (2014): 16280.2 million JD
- Total of re-exports (2014): 790.2 million JD
- Trade balance deficit (2014): - 10327.0 million JD
- General price index of exports 2014 (1994 = 100): 243.9
- General price index of imports 2014 (1994 = 100): 385.3

جدول 1.1.21 إحصاءات التجارة الخارجية، 1991-2014 (بالألف دينار)

Table 21.1. 1 External Trade Statistics, 1991 - 2014 (000 JD )

الميزان التجاري Trade Balance	الصادرات Exports			المستوردات Imports	السنة Year
	المجموع Total	المعاد تصديره Re Exports	الوطنية Domestic		
-939718.6	770744.3	172117.6	598626.7	1710462.9	1991
-1384699.6	829302.6	195548.1	633754.5	2214002.2	1992
-1588963.2	864661.6	173379.9	691281.7	2453624.8	1993
-1367401.3	995181.2	201262.7	793918.5	2362582.5	1994
-1349117.9	1241132.5	236598.1	1004534.4	2590250.4	1995
-1755384.8	1288171.7	248370.3	1039801.4	3043556.5	1996
-1606696.5	1301388.5	234224.0	1067164.5	2908085.4	1997
-1436474.5	1277899.2	231516.9	1046382.3	2714373.7	1998
-1336490.1	1298716.8	247363.3	1051353.5	2635206.9	1999
-1912822.2	1346581.5	265764.8	1080816.7	3259403.7	2000
-1826996.8	1626732.5	274362.0	1352370.5	3453729.3	2001
-1635217.9	1963942.5	407194.1	1556748.4	3599160.4	2002
-1935339.8	2136667.9	488949.5	1647718.4	4072007.7	2003
-3046217.5	2753023.9	446397.4	2306626.5	5799241.4	2004
-4393302.3	3049561.4	479339.5	2570221.9	7442863.7	2005
-4497843.5	3689881.1	760571.3	2929309.8	8187724.6	2006
-5658552.3	4063641.3	879934.0	3183707.3	9722193.6	2007
-6427889.8	5633005.0	1201892.0	4431113.0	12060894.8	2008
-5581371.7	4526324.3	947158.5	3579165.8	10107696.0	2009
-6060009.1	4990117.3	773168.6	4216948.7	11050126.4	2010
-7755636.0	5684579.3	878706.3	4805873.0	13440215.3	2011
-9134277.6	5599471.7	849902.0	4749569.7	14733749.3	2012
-10049321.4	5618022.4	812788.5	4805233.9	15667343.8	2013
-10326972.1	5953216.5	790187.8	5163028.7	16280188.6	2014

Source: Department of Statistics/ External Trade Division

المصدر: دائرة الإحصاءات العامة/ قسم التجارة الخارجية

جدول 2.1.2.1 الصادرات الوطنية والمستوردات حسب البلدان، 2010 - 2014 (بالألف دينار)

Table 21.1. 2 Domestic Exports and Imports by Countries, 2010 - 2014 (000 JD)

Countries	2014		2013		2012		2011		2010		البلدان
	المستوردات Imports	الصادرات الوطنية Domestic Exports	المستوردات Imports	الصادرات الوطنية Domestic Exports	المستوردات Imports	الصادرات الوطنية Domestic Exports	المستوردات Imports	الصادرات الوطنية Domestic Exports	المستوردات Imports	الصادرات الوطنية Domestic Exports	
<b>Grand Total</b>	<b>16280188.6</b>	<b>5163028.7</b>	<b>15667343.8</b>	<b>4805233.9</b>	<b>14733749.3</b>	<b>4749569.7</b>	<b>13440215.3</b>	<b>4805873.0</b>	<b>11050126.4</b>	<b>4216948.7</b>	المجموع العام
<b>Pan Arab Free Trade Countries</b>	<b>4888577.1</b>	<b>2653576.0</b>	<b>4808987.2</b>	<b>2569666.2</b>	<b>5260003.1</b>	<b>2303957.6</b>	<b>4945708.3</b>	<b>2260240.0</b>	<b>3849147.8</b>	<b>2126411.7</b>	دول منطقة التجارة الحرة العربية الكبرى
U.A. Emirates	776139.6	201389.8	520192.4	192286.7	418761.7	173749.4	504881.0	160736.6	286001.1	179737.5	الإمارات العربية المتحدة
Bahrain	56349.8	41326.7	35946.9	34117.1	30976.7	30257.6	109680.3	23798.2	182412.4	24208.4	البحرين
Saudi Arabia	3166723.8	708858.9	2850352.6	651684.9	3469687.9	523552.5	2968687.4	446529.1	2164385.1	451037.2	السعودية
Palestinian N.A.	39893.7	56983.2	35331.9	56391.7	36786.7	52481.0	27157.9	48490.6	26173.3	36914.1	السلطة الوطنية الفلسطينية
Sudan	33698.7	49760.5	33585.6	53954.4	29934.0	42802.0	28109.5	55367.8	21892.5	55037.7	السودان
Iraq	4438.0	828695.2	252921.4	883135.4	230784.2	716369.6	219988.4	715100.9	165620.9	648229.3	العراق
Kuwait	102428.7	122832.6	119448.0	95968.8	116492.2	72110.4	93746.5	99417.6	87868.7	61851.8	الكويت
Morocco	15211.6	8745.1	14333.9	6467.7	12313.7	8431.1	12283.0	11081.3	23788.0	9147.7	المغرب
Yemen	33527.8	40658.2	40129.4	38747.7	23237.6	29580.0	17645.4	19241.0	8967.5	32582.4	اليمن
Tunisia	7927.2	13373.4	54635.6	11672.3	9126.6	12454.4	6781.8	14198.4	7830.1	17424.2	تونس
Syria	108321.1	142184.2	184448.8	95893.3	171265.2	140871.5	268398.1	181371.6	267198.3	169355.4	سوريا
Oman	19627.9	44654.9	21983.2	36452.8	19085.2	29420.1	53475.3	27285.8	14710.4	25168.4	عمان
Qatar	41459.7	104801.6	26341.8	92600.2	25942.4	79805.3	16062.5	64343.1	10108.5	67071.0	قطر
Lebanon	83460.9	96837.8	115512.9	97081.3	96592.2	167402.1	81198.5	209044.1	76342.9	137991.3	لبنان
Libya	3499.7	29327.7	951.5	41033.8	4581.6	48183.6	377.3	15665.3	759.6	33816.1	ليبيا
Egypt	390670.7	79650.8	500194.9	84015.8	560503.8	85062.0	534967.8	80177.0	492862.6	87856.7	مصر
Algeria	5198.2	83197.8	2676.6	98162.4	3931.5	91425.0	2267.6	88391.8	12226.1	88982.5	الجزائر
South Sudan	0.0	297.7	0.0	0.0	0.0	0.0	0.0	0.0	0.0	0.0	جنوب السودان
<b>Other Arab Countries</b>	<b>76728.9</b>	<b>152571.4</b>	<b>73456.5</b>	<b>163873.6</b>	<b>46843.6</b>	<b>143574.0</b>	<b>37707.0</b>	<b>81445.2</b>	<b>20344.9</b>	<b>63150.0</b>	باقي الدول العربية
Somalia	75.3	874.0	146.5	989.6	943.1	721.1	1980.7	305.1	692.2	306.9	الصومال
Free Zone	76553.7	149480.1	73084.8	161821.8	45900.4	140501.0	35719.0	79485.7	19560.1	61842.2	المنطقة الحرة
Djibouti	94.0	1551.3	199.6	589.2	0.0	1535.6	6.0	1289.7	84.0	890.8	جيبوتي
Mauritania	5.8	666.0	7.7	472.9	0.0	816.3	1.2	364.6	8.6	106.1	موريتانيا
Comoros	0.0	0.0	17.9	0.0	0.0	0.0	0.0	0.0	0.0	4.1	جزر القمر
<b>Asian Non-Arab Countries</b>	<b>5098663.3</b>	<b>1020986.7</b>	<b>4678171.1</b>	<b>905802.8</b>	<b>3921270.4</b>	<b>1148928.1</b>	<b>3429616.3</b>	<b>1315619.7</b>	<b>3291796.4</b>	<b>1018791.1</b>	الدول الآسيوية غير العربية
Thailand	166843.8	14739.5	155946.4	19830.0	128162.4	13674.5	102119.4	21438.5	100685.4	7363.5	تايلاند
Taiwan	265779.3	16633.2	257828.8	13715.3	194394.6	33396.7	178489.0	24324.1	127667.4	22466.4	تايوان
Armenia	29.1	1328.8	0.0	320.7	0.0	24.3	3.1	17.4	5.5	23.0	أرمينيا

تابع/ جدول 2.1.21 الصادرات الوطنية والمستوردات حسب البلدان، 2010-2014 (بالألف دينار)  
Contd./ Table 21.1.2 Domestic Exports and Imports by Countries 2010-2014 (000 JD)

Countries	2014		2013		2012		2011		2010		البلدان
	المستوردات Imports	الصادرات الوطنية Domestic Exports	المستوردات Imports	الصادرات الوطنية Domestic Exports	المستوردات Imports	الصادرات الوطنية Domestic Exports	المستوردات Imports	الصادرات الوطنية Domestic Exports	المستوردات Imports	الصادرات الوطنية Domestic Exports	
Afghanistan	1921.2	891.1	2037.6	1087.1	1297.1	1330.9	2014.6	670.1	1395.2	798.4	أفغانستان
Israel	40596.7	58550.6	62092.1	58723.4	71256.6	53385.1	68533.1	53211.5	63152.5	64245.8	إسرائيل
Indonesia	88538.6	85450.6	85572.4	161643.3	77719.4	192656.9	88263.2	151952.5	78862.5	105496.9	اندونيسيا
Laos	0.0	0.0	15.3	0.0	0.0	0.0	0.0	0.0	0.0	2.0	لاوس
Iran	12213.5	13249.6	14556.6	8836.5	11303.2	7511.8	7426.2	11889.0	6745.9	4635.9	إيران
Azerbaijan	5.7	1267.9	170.1	1556.9	21.4	1559.6	0.0	1185.2	0.0	958.4	أذربيجان
China	1705877.4	131271.8	1620145.5	73634.3	1416418.7	132372.4	1317428.1	141322.6	1188598.3	78609.6	الصين الشعبية
Philippines	4575.5	5298.5	3773.7	7941.6	4440.4	7505.7	8765.9	31616.3	4472.5	12459.7	الفلبين
India	869622.2	459848.7	789865.2	350929.7	506829.2	510460.1	360157.8	645948.7	275288.5	550934.8	الهند
Japan	395536.6	22965.7	341622.4	28743.7	277527.6	28591.5	258996.1	33521.8	343508.8	40697.9	اليابان
Uzbekistan	631.0	127.8	91.7	103.9	20.7	79.3	475.1	23.9	41.4	37.2	اوزبكستان
Pakistan	35907.1	16155.5	49520.6	9635.6	39354.5	9357.4	25851.3	13929.1	22937.0	7928.3	باكستان
Broni	12.9	35.0	0.0	4.1	185.8	2.8	0.0	4.6	1.6	0.0	بروناي
Bangladesh	14675.5	2524.8	10192.7	6942.5	7755.5	1459.0	5157.5	6662.9	3234.2	6681.2	بنغلادش
Burma	441.2	74.0	272.2	3.3	254.0	0.0	689.2	0.0	332.8	0.0	بورما
Turkmenistan	0.0	0.0	0.0	0.0	54.4	0.0	0.0	4.8	0.0	311.7	تركمانستان
Turkey	604050.6	115644.0	538518.9	69846.7	568912.3	89768.9	393485.3	62626.7	397235.4	40585.6	تركيا
Sri Lanka	25062.8	275.6	21035.0	196.2	19138.0	432.9	19577.1	3770.8	18201.5	363.4	سريلانكا
Singapore	65570.5	3468.5	150681.9	3170.7	18023.3	1196.3	17985.3	4591.8	24587.6	2357.2	سنغافورة
Tadzhikistan	31.1	101.3	2.0	52.5	2.9	72.1	0.0	21.3	0.0	14.6	طاجكستان
Vietnam	89382.0	8554.8	79547.4	6449.1	44939.8	2261.5	22342.8	2258.2	19373.0	1790.3	فيتنام
Kazakhstan	48.2	441.4	10926.3	400.9	12876.2	237.6	1220.7	680.9	2009.1	255.5	قازخستان
Kirghizstan	145.5	89.3	15.2	3.5	0.0	108.4	90.1	0.0	0.0	69.5	قرغيزستان
Kampuchea	806.0	0.0	692.6	0.0	303.0	0.0	363.3	0.0	812.5	0.0	كمبوديا
South Korea	542312.6	18098.2	393065.9	12340.1	406272.3	13767.5	435913.7	22386.6	461889.2	17332.8	كوريا الجنوبية
Maldives	0.0	8.7	21.7	7.5	0.0	24.9	0.0	40.6	1.2	76.5	مالديف
Malaysia	160861.7	38881.1	80846.5	67159.1	105686.7	46553.7	104567.8	79753.0	136448.1	50023.6	ماليزيا
Nepal	20.0	155.9	9.4	20.9	21.5	151.7	16.6	78.0	29.5	35.1	نيبال
Mangolia	0.0	45.8	0.0	0.0	0.0	2.7	0.0	4.0	0.0	0.0	منغوليا
Hong Kong	7165.0	4809.0	9105.3	2503.3	8098.8	982.0	9685.2	1684.8	14279.7	2236.4	هونغ كونغ

Contd./...

.../تابع



تابع/ جدول 2.1.21 الصادرات الوطنية والمستوردات حسب البلدان، 2010-2014 (بالألف دينار)  
Contd./ Table 21.1.2 Domestic Exports and Imports by Countries 2010-2014 (000 JD)

Countries	2014		2013		2012		2011		2010		البلدان
	المستوردات Imports	الصادرات الوطنية Domestic Exports	المستوردات Imports	الصادرات الوطنية Domestic Exports	المستوردات Imports	الصادرات الوطنية Domestic Exports	المستوردات Imports	الصادرات الوطنية Domestic Exports	المستوردات Imports	الصادرات الوطنية Domestic Exports	
<b>African Non-Arab Countries</b>	<b>73030.2</b>	<b>98899.3</b>	<b>61370.7</b>	<b>77828.3</b>	<b>52294.6</b>	<b>75723.9</b>	<b>48072.8</b>	<b>112012.8</b>	<b>47284.7</b>	<b>101882.4</b>	الدول الأفريقية غير العربية
Madagascar	79.7	21.3	126.9	8.7	210.3	0.0	40.5	31.9	2.2	0.0	مدغشقر
Ethiopia	24444.1	47726.7	15641.3	32248.9	16359.8	22498.6	16651.7	68924.9	12320.4	70514.6	إثيوبيا
Angola	0.0	1603.5	0.0	255.0	0.0	107.1	0.0	202.7	0.0	63.2	أنغولا
Uganda	1575.7	1364.4	1143.2	1759.8	1474.1	1293.3	1009.3	1046.7	787.3	551.2	أوغندا
Eritrea	0.0	95.4	0.0	316.6	9.8	141.1	2.3	114.1	0.0	372.9	إريتريا
Senegal	166.2	173.8	177.4	16.6	177.4	17.2	511.2	25.6	123.6	17.6	السنغال
Gabon	0.9	150.4	74.1	223.5	88.5	119.0	17.6	696.3	107.8	47.7	الغابون
Cameroon	396.7	539.8	304.6	196.4	183.2	154.4	310.5	136.3	163.4	102.1	الكامرون
Congo	553.5	183.9	624.8	228.5	359.0	2996.1	283.4	390.2	115.4	312.5	الكونغو
Niger	1.3	9.5	1.9	29.6	2.1	439.0	0.0	36.0	0.7	23.2	النيجر
Burkina Faso	53.0	63.2	0.0	27.5	101.2	0.1	31.2	41.0	226.7	43.0	بوركينافاسو
Burundi	0.0	2.7	149.5	0.0	0.0	31.4	0.0	44.7	0.0	2.7	بوروندي
Chad	0.0	1011.4	0.0	1038.1	0.0	550.1	0.6	36.1	0.0	234.6	تشاد
Tanzania	763.2	628.7	246.3	1293.2	714.6	1647.2	230.0	828.2	129.0	1981.0	تنزانيا
Seychelles	0.0	0.0	0.0	18.6	0.0	15.1	0.0	0.0	4.6	0.0	جزر سيشل
South Africa	23084.9	25570.6	15215.6	22334.9	23018.2	17402.8	19367.1	16166.0	14681.6	11887.4	جنوب أفريقيا
Rwanda	0.0	299.9	0.0	308.3	0.0	257.3	0.0	203.4	0.0	105.5	رواندا
Reunion	0.0	26.2	13.6	0.0	3.8	0.0	9.3	0.0	5.8	0.0	ريونيون
Zambia	0.0	43.7	0.0	37.5	0.0	438.1	11.4	603.8	0.0	489.2	زامبيا
Gambia	0.0	9.9	0.0	0.0	0.0	0.0	0.0	50.3	0.0	0.0	جامبيا
Zimbabwe	15190.4	80.9	22078.6	125.9	4986.7	23.4	7509.5	6.8	15498.5	15.1	زيمبابوي
Ivory Coast	881.5	473.2	622.8	233.0	513.0	884.8	662.4	743.6	955.5	174.2	ساحل العاج
Sierra Leone	1.8	45.1	5.6	77.9	7.2	160.8	6.1	0.0	0.0	0.0	سيراليون
Zaire	0.0	0.0	0.0	0.0	0.0	0.0	0.0	0.0	3.0	0.0	زائير
Ghana	1126.8	1327.7	1118.4	1217.8	571.2	670.2	161.6	545.4	385.5	315.0	غانا
Guinea	102.1	275.7	23.2	83.2	2.4	115.4	3.3	88.5	0.8	71.1	غينيا
Kenya	974.8	5672.6	1885.3	5496.9	2044.4	6021.2	1140.2	5661.2	1423.8	6334.3	كينيا
Liberia	0.0	736.3	7.1	550.6	3.8	655.0	0.0	1095.2	8.0	606.4	ليبيريا
Mali	42.0	51.1	15.2	50.5	2.5	7.9	0.0	65.2	0.1	43.6	مالي

Contd./...

.../تابع

تابع/ جدول 2.1.2.1 الصادرات الوطنية والمستوردات حسب البلدان، 2010-2014 (بالآلف دينار)  
Contd./ Table 21.1.2 Domestic Exports and Imports by Countries 2010-2014 (000 JD)

Countries	2014		2013		2012		2011		2010		البلدان
	المستوردات Imports	الصادرات الوطنية Domestic Exports	المستوردات Imports	الصادرات الوطنية Domestic Exports	المستوردات Imports	الصادرات الوطنية Domestic Exports	المستوردات Imports	الصادرات الوطنية Domestic Exports	المستوردات Imports	الصادرات الوطنية Domestic Exports	
Malawi	1206.7	0.0	1475.0	3.5	330.9	0.0	10.3	5.0	38.9	0.0	ملاوي
Mauritius	22.9	864.4	30.0	1521.5	11.3	1376.7	5.9	2052.0	24.2	2401.7	موريشيوس
Mozambique	60.1	6801.9	0.0	6166.3	145.5	8449.2	26.8	7512.0	17.0	3121.4	موزمبيق
Namibia	676.6	16.4	388.8	0.0	338.3	19.4	50.3	8.0	164.0	1.9	ناميبيا
Benin	0	91.1	0.0	135.7	0.0	61.3	0.0	223.0	0.0	157.5	داهومي، (بنين)
Nigeria	1625.2	1807.2	1.6	1808.4	635.4	6156.6	20.6	2530.7	96.7	1869.6	نيجيريا
Togo	0.0	1130.5	0.0	15.3	0.0	3014.2	0.0	1898.1	0.0	22.3	توغو
<b>European Union Countries</b>	<b>3206976.1</b>	<b>216497.5</b>	<b>3398825.2</b>	<b>171425.8</b>	<b>2578841.8</b>	<b>215827.7</b>	<b>2742886.6</b>	<b>220066.7</b>	<b>2277937.4</b>	<b>155615.7</b>	<b>دول الاتحاد الأوروبي</b>
Germany	638380.4	16277.6	598056.3	3913.4	575223.1	4886.1	607486.5	7814.6	728955.0	3998.1	ألمانيا
Spain	239597.3	29898.1	164803.6	24710.9	137032.8	22879.9	163492.9	28040.2	85091.0	17505.0	اسبانيا
Italy	496064.4	39850.4	735906.5	32820.8	658599.5	38822.1	688456.4	49382.4	379274.3	46643.9	ايطاليا
Estonia	1997.4	34.7	2749.3	1.4	1764.2	0.0	1579.0	43.2	654.9	3.1	استونيا
Portugal	23578.8	1088.2	36106.1	1749.2	14631.8	6114.1	14962.1	2268.1	12573.6	275.8	البرتغال
Denmark	128457.7	515.7	52466.1	282.4	40978.2	517.6	43755.4	666.5	44334.2	483.2	الدنمارك
Sweden	66927.6	1165.0	96565.3	965.6	81332.2	679.4	64079.5	417.4	70410.3	474.9	السويد
U.K.	253790.1	21228.2	194978.5	17085.8	183192.5	17146.7	212916.0	20165.6	189380.4	12904.1	المملكة المتحدة
Austria	57841.8	886.2	55005.5	1017.8	58687.1	2631.5	56995.2	4251.9	38643.2	4907.6	النمسا
Greece	32051.0	7477.3	30856.5	10667.0	15769.6	15925.3	19687.8	12467.2	12251.3	4933.2	اليونان
Ireland	78035.3	4288.9	58357.6	697.8	56608.5	366.5	62260.1	571.2	64536.1	493.9	ايرلندا
Belgium	192830.2	20738.0	276827.8	11576.4	78572.1	6584.0	91226.9	14950.6	69149.5	8787.7	بلجيكا
Poland	52868.5	182.6	53686.3	158.3	41067.1	285.8	31915.5	588.2	27683.5	485.6	بولندا
Czech	24471.7	71.9	25353.9	61.5	27946.8	199.0	22779.1	727.2	36544.4	437.2	تشيك
Slovakia	5825.1	1375.5	4752.2	1552.8	3380.0	1779.0	2886.7	1351.5	2569.7	928.0	سلوفاكيا
Slovenia	6522.0	462.5	5460.2	96.6	4795.1	109.4	5246.5	353.5	4432.2	131.8	سلوفانيا
France	319372.7	8113.4	270753.9	6185.4	265689.6	3466.4	264188.9	3175.9	246645.3	2939.0	فرنسا
Finland	35232.8	16.8	221949.4	31.8	38127.4	25.6	56329.4	11.3	29493.9	78.2	فنلندا
Cyprus	12444.8	585.5	34329.6	735.2	9018.8	466.6	7456.9	934.4	9489.6	1779.2	قبرص
Latvia	1763.7	10.1	2212.7	29.7	3917.4	29.1	2391.9	36.0	441.1	32.8	لاتفيا
Lithuania	1993.0	96.7	11472.2	55.2	916.1	84.7	319.5	39.4	514.4	30.4	لتوانيا
Luxemburg	1476.2	7.8	1991.8	6.5	526.5	0.0	371.5	5.2	219.2	4.7	لكسمبورغ
Malta	1841.2	70.5	49770.1	23.4	1860.5	50.8	1841.8	6.0	439.7	314.3	مالطا
Hungary	24426.2	2238.1	33868.5	3781.6	30779.6	4280.6	41374.4	4918.7	18836.0	5123.9	هنغاريا
Romania	284933.4	4988.0	206263.9	4363.7	119111.4	9260.9	136318.0	14483.0	68561.4	12258.9	رومانيا
Bulgaria	15176.4	39276.1	30004.5	39625.8	13666.7	56174.4	16356.3	26865.4	10784.0	5469.1	بلغاريا
Netherland	207640.8	15544.0	144276.8	9230.0	115647.4	23062.3	126212.0	25532.5	126029.2	24192.1	هولندا
Croatia	1435.6	9.7	415.0	113.2	425.8	167.6	216.5	196.4	9691.9	166.9	كرواتيا

تابع/ جدول 2.1.21 الصادرات الوطنية والمستوردات حسب البلدان، 2010-2014 (بالألف دينار)

Contd./ Table 21.1.2 Domestic Exports and Imports by Countries 2010-2014 (000 JD)

Countries	2014		2013		2012		2011		2010		البلدان
	المستوردات Imports	الصادرات الوطنية Domestic Exports	المستوردات Imports	الصادرات الوطنية Domestic Exports	المستوردات Imports	الصادرات الوطنية Domestic Exports	المستوردات Imports	الصادرات الوطنية Domestic Exports	المستوردات Imports	الصادرات الوطنية Domestic Exports	
<b>European Union For</b>	<b>385659.4</b>	<b>1868.4</b>	<b>372803.7</b>	<b>8050.9</b>	<b>121628.5</b>	<b>14551.4</b>	<b>123742.1</b>	<b>13822.2</b>	<b>98305.0</b>	<b>45350.6</b>	دول الجمعية الأوروبية للتبادل
Iceland	273.6	0.0	211.0	0.0	167.4	0.0	416.4	0.0	12.1	0.0	أيسلندا
Norway	5682.7	1429.1	5752.4	1833.3	10790.8	12.7	4653.5	4.2	4235.3	26.6	النرويج
Switzerland	379697.1	439.2	366830.1	6217.7	110664.2	14538.7	118650.2	13768.4	94055.8	45324.1	سويسرا
Liechtenstein	6.0	0.0	10.2	0.0	6.2	0.0	21.9	49.6	1.8	0.0	لشتنشتاين
<b>Other European</b>	<b>844023.0</b>	<b>19539.4</b>	<b>480489.9</b>	<b>16031.8</b>	<b>1058485.2</b>	<b>26954.5</b>	<b>665722.2</b>	<b>30096.9</b>	<b>378736.3</b>	<b>23491.6</b>	باقي دول أوروبا
Albania	169.9	226.2	129.8	193.8	9.9	203.8	8.6	306.4	15.5	233.6	ألبانيا
Ukraine	289481.5	10385.8	230282.7	7415.3	356813.4	9597.3	146221.5	12140.6	186043.9	10388.8	أوكرانيا
Bosnia-Herce.	885.3	413.4	572.8	887.5	1154.0	891.6	809.3	385.1	2708.2	582.6	البوسنة والهرسك
Georgia	6665.8	20.3	1439.7	66.8	2589.3	458.8	2203.6	439.5	23.7	535.2	جورجيا
R.S.F.R	533933.7	4721.0	235379.6	4775.8	450274.7	15320.3	513071.5	16314.0	178221.2	11309.7	روسيا الاتحادية
Belarussia	715.4	169.5	42.5	112.8	229063.8	0.0	0.0	0.0	75.7	3.5	روسيا البيضاء
Macedonia	183.3	0.0	140.7	18.5	35.4	0.0	77.1	19.6	261.6	0.0	مقدونيا
Moldova	952.2	638.7	41.4	326.4	116.0	225.6	977.2	172.1	1271.2	198.3	مولدوفا
Yugoslavia	5.5	0.0	132.2	0.0	120.8	20.6	2136.9	123.3	423.5	72.9	يوغسلافيا
Serbia	4911.1	2961.5	6351.8	2121.8	14758.0	68.9	0.0	0.0	0.0	0.0	صربيا
Aruba	6119.3	3.0	5561.7	0.0	3124.2	0.0	0.0	0.0	0.0	0.0	أوروبا
<b>North American Free Trade Agreement</b>	<b>1018960.4</b>	<b>966805.4</b>	<b>1055308.1</b>	<b>877362.8</b>	<b>1043658.0</b>	<b>802518.7</b>	<b>940758.5</b>	<b>760786.5</b>	<b>687989.7</b>	<b>673190.3</b>	دول اتفاقية التجارة الحرة لشمال أمريكا
Mexico	38565.8	2930.0	29154.7	6158.6	21626.0	3787.2	18667.0	17876.5	18450.8	8014.5	المكسيك
U.S.A.	937581.1	929943.7	969292.4	847551.0	977504.0	788540.4	861354.9	733785.1	615623.3	655849.6	الولايات المتحدة
Canada	42813.5	33931.6	56861.0	23653.2	44528.0	10191.1	60736.5	9124.9	53915.6	9326.3	كندا

Contd./...

يتبع/...

تابع/ جدول 2.1.21 الصادرات الوطنية والمستوردات حسب البلدان، 2010-2014 (بالآلف دينار)  
Contd./ Table 21.1.2 Domestic Exports and Imports by Countries 2010-2014 (000 JD)

Countries	2014		2013		2012		2011		2010		البلدان
	المستوردات Imports	الصادرات الوطنية Domestic Exports	المستوردات Imports	الصادرات الوطنية Domestic Exports	المستوردات Imports	الصادرات الوطنية Domestic Exports	المستوردات Imports	الصادرات الوطنية Domestic Exports	المستوردات Imports	الصادرات الوطنية Domestic Exports	
<b>Other Middle American Countries</b>	<b>7304.3</b>	<b>1183.0</b>	<b>12339.7</b>	<b>1110.4</b>	<b>7403.6</b>	<b>1200.2</b>	<b>3921.4</b>	<b>1840.6</b>	<b>4262.7</b>	<b>1619.9</b>	باقي دول أمريكا الوسطى
Panama	5.8	536.4	12.7	454.7	14.5	455.2	143.6	804.4	45.8	810.6	بنما
Guatemala	3791.4	238.7	9814.5	306.7	5392.8	317.6	2812.9	672.9	2556.4	334.1	جواتيمالا
El Salvador	2161.2	49.7	1462.0	4.6	1024.5	28.4	97.0	49.4	42.9	104.1	سلفادور
Costa Rica	1333.2	67.4	933.6	160.0	365.3	115.6	515.6	51.3	1180.1	202.5	كوستاريكا
Nicaragua	1.6	60.0	40.6	25.6	59.3	0.0	0.0	0.0	56.8	12.9	نيكاراغوا
Honduras	11.1	230.9	76.4	158.8	547.2	283.5	352.2	262.7	380.8	155.6	هندوراس
<b>South American Countries</b>	<b>480418.6</b>	<b>11261.5</b>	<b>509587.1</b>	<b>8123.3</b>	<b>448695.8</b>	<b>5976.0</b>	<b>345980.0</b>	<b>5171.3</b>	<b>282602.4</b>	<b>4845.7</b>	دول أمريكا الجنوبية
Ecuador	2958.2	870.0	2425.4	288.2	2766.0	476.7	5664.2	880.2	934.9	1305.8	إكوادور
Uruguay	17256.8	98.4	18508.6	76.3	13379.7	62.8	5610.7	163.3	15562.8	65.2	أوروغواي
Argentina	240032.6	477.1	215445.4	155.0	233318.5	104.0	173713.3	108.9	117442.2	37.1	الأرجنتين
Brazil	193459.0	4789.3	245734.0	4400.4	180420.9	1492.9	147293.7	1035.8	131613.0	736.0	البرازيل
Dominican	1856.5	590.4	682.9	373.2	477.4	436.4	512.3	318.3	299.4	637.5	الدومينيكان
Paraguay	90.1	282.4	354.7	176.7	12.0	0.0	269.4	0.0	7973.6	0.0	باراغواي
Bolivia	1.4	132.3	2.8	80.0	0.0	36.7	1.1	50.2	0.7	58.6	بوليفيا
Peru	1427.5	1345.0	1843.1	625.9	1199.7	880.5	1653.0	582.5	1285.7	706.3	بيرو
Chile	4839.6	373.6	3947.0	310.5	3872.0	323.3	4856.1	287.7	3944.7	109.1	تشيلي
Jamaica	7.1	262.6	11.3	239.9	200.4	358.5	1.4	241.0	49.8	200.0	جامايكا
Venezuela	12277.2	504.3	7717.3	639.9	797.4	658.6	772.8	584.8	1631.6	336.3	فنزويلا
Cuba	71.1	0.0	82.7	0.0	52.2	0.0	12.4	81.4	59.0	0.0	كوبا
Colombia	6120.9	1308.3	12831.3	708.4	12046.5	834.0	5602.3	665.9	1779.7	561.0	كولومبيا
Haiti	20.4	227.8	0.7	48.9	153.1	311.8	17.5	171.4	25.2	93.0	هايتي
<b>Oceanian Countries</b>	<b>199847.2</b>	<b>19840.2</b>	<b>216004.7</b>	<b>5958.1</b>	<b>194624.6</b>	<b>10357.6</b>	<b>156100.1</b>	<b>4771.1</b>	<b>111719.1</b>	<b>2599.7</b>	دول أوقيانوسيا
Australia	141150.4	14049.9	171104.5	5880.6	147151.4	10332.9	118774.4	4717.7	78643.1	2576.3	أستراليا
New Zealand	58588.6	5790.3	44900.3	77.5	47459.7	24.7	37316.3	50.4	33066.9	21.9	نيوزلندا
Fiji	0.0	0.0	0.0	0.0	13.5	0.0	9.4	3.0	9.2	1.5	فيجي
Papua Guinea	108.3	0.0	0.0	0.0	0.0	0.0	0.0	0.0	0.0	0.0	بابوا غينيا

Source: Department of Statistics/ External Trade Division

المصدر: دائرة الإحصاءات العامة/ قسم التجارة الخارجية

جدول 2.21.1 التركيب السلمي للصادرات الوطنية، 2010-2014 (بالألف دينار)  
Table 21.2.1 Domestic Exports by Commodity, 2010 -2014(000 JD)

Item	*2014	2013	2012	2011	2010	التصنيف
<b>Total</b>	<b>5163679.0</b>	<b>4805234.0</b>	<b>4749570.0</b>	<b>4805873.0</b>	<b>4216949.0</b>	<b>المجموع</b>
<b>0- Food and Live Animals</b>	<b>967126.0</b>	<b>893304.0</b>	<b>786706.0</b>	<b>729738.0</b>	<b>621491.0</b>	<b>0- المواد الغذائية والحيوانات الحية</b>
Live Animals	147826.0	156213.0	98030.0	84103.0	33353.0	الحيوانات الحية
Dairy Products and Eggs	37312.0	36291.0	34357.0	30772.0	38570.0	منتجات الألبان والبيض
Cereals and Cereal Preparations	33540.0	27775.0	26540.0	22757.0	19865.0	الحبوب ومحضراتها
Vegetables	457738.0	364317.0	354170.0	356114.0	323839.0	الخضروات
Fruits and Nuts	108403.0	139733.0	130825.0	96191.0	68460.0	الفواكه والمكسرات
Fodder	19563.0	18871.0	14988.0	16239.0	12905.0	الأعلاف
<b>1- Beverages and Tobacco</b>	<b>80778.0</b>	<b>72757.0</b>	<b>60219.0</b>	<b>51954.0</b>	<b>62529.0</b>	<b>1- المشروبات والتبغ</b>
Beverages	29237.0	33202.0	32707.0	27682.0	32930.0	المشروبات
Tobacco & Manufactures	51541.0	39555.0	27511.0	24272.0	29599.0	التبغ ومصنوعاته
<b>2- Crude Materials, Inedible, excepts Fuels</b>	<b>830749.0</b>	<b>753440.0</b>	<b>987675.0</b>	<b>1138611.0</b>	<b>790697.0</b>	<b>2- المواد الخام غير الصالحة للأكل عدا المحروقات</b>
Phosphates	333478.0	267450.0	425979.0	446145.0	264962.0	الفوسفات
Potash	423795.0	419968.0	478855.0	593717.0	451265.0	البوتاس
<b>3- Mineral Fuels, Lubricants and Related Materials</b>	<b>8671.0</b>	<b>7647.0</b>	<b>13584.0</b>	<b>10867.0</b>	<b>46000.0</b>	<b>3- الوقود المعدني ومواد التشحيم والمواد المشابهة</b>
<b>4- Animal and Vegetable Oils, Fats and Waxes</b>	<b>7873.0</b>	<b>11373.0</b>	<b>14622.0</b>	<b>11972.0</b>	<b>7844.0</b>	<b>4- زيوت ودهون وشموع حيوانية ونباتية</b>
Vegetable Fats Or Oils and their Fractions Hydrogenated	4321.0	5376.0	10276.0	9367.0	3231.0	زيوت وشموع نباتية مهدرجة وأجزؤها
<b>5- Chemicals</b>	<b>1312518.0</b>	<b>1245544.0</b>	<b>1148077.0</b>	<b>1099430.0</b>	<b>1096733.0</b>	<b>5- مواد كيميائية</b>
Complex Flourine Salts	5018.0	7014.0	10838.0	9487.0	3276.0	أملاح الفلور المتراكمة
Sulphuric Acid, Oleum	3050.0	3038.0	1496.0	379.0	515.0	حامض الكبريتيك
Carbonates	21950.0	21508.0	22427.0	21768.0	20001.0	الكربونات
Phosphoric Acid	76312.0	82220.0	84739.0	75654.0	77199.0	حامض الفوسفوريك
Dyeing, Tanning & Coloring Materials	42867.0	46499.0	38284.0	33127.0	29298.0	مواد الصباغة والديباغة والتلوين
Medical and Pharmacy Products	424383.0	438747.0	382049.0	354691.0	423156.0	منتجات دوائية وصيدلانية
Polishing & Cleaning Preparations & Perfume Materials	115263.0	120661.0	69574.0	52275.0	46755.0	مستحضرات التنظيف والعطور والتزين
Plastic & Articles Thereof	90264.0	91005.0	64696.0	50414.0	45197.0	اللدائن
Fertilizers	302973.0	209059.0	242756.0	295564.0	311383.0	الأسمدة
<b>6- Manufactured Goods Classified by Material</b>	<b>488338.0</b>	<b>479101.0</b>	<b>433503.0</b>	<b>449577.0</b>	<b>450775.0</b>	<b>6- بضائع مصنوعة مصنفة أساسا حسب المادة</b>
Paper and Cardboard	134704.0	130507.0	136276.0	131182.0	144268.0	الورق والكرتون
Textile Yarn, Fabrics, Made up Articles & Related Products	48617.0	55606.0	49432.0	35464.0	31843.0	خيوط نسيج ونسج ومنتجاتها
Cements	12520.0	19043.0	20503.0	14259.0	8489.0	الاسمنت
Worked Monumental or Building Stone	35363.0	14893.0	14526.0	15009.0	17447.0	أحجار نصب وبناء
<b>7- Machinery and Transport Equipments</b>	<b>245432.0</b>	<b>262257.0</b>	<b>224282.0</b>	<b>260111.0</b>	<b>230125.0</b>	<b>7- الآلات ومعدات النقل</b>
Buses	3463.0	34192.0	9453.0	14348.0	5273.0	باصات
<b>8- Miscellaneous Manufactured Articles</b>	<b>1221744.0</b>	<b>1069911.0</b>	<b>979546.0</b>	<b>911593.0</b>	<b>823631.0</b>	<b>8- مصنوعات متنوعة</b>
Clothes	908202.0	810093.0	738032.0	708286.0	622838.0	الملابس
Footwear	831.0	937.0	950.0	854.0	1675.0	الأحذية
Printed Matter	22457.0	22174.0	20928.0	16444.0	16296.0	المطبوعات
Plastic Products	112621.0	100693.0	88583.0	67547.0	55564.0	المصنوعات البلاستيكية
<b>9- Commodities and Transactions not Classified Elsewhere</b>	<b>450.0</b>	<b>9900.0</b>	<b>101356.0</b>	<b>142020.0</b>	<b>87124.0</b>	<b>9- أصناف ومعاملات غير مصنفة في مكان آخر</b>

Source: Central Bank of Jordan  
\* Preliminary Figures

المصدر: البنك المركزي الأردني  
\* الأرقام أولية

جدول 2.21. 2 التركيب السلعي للمستوردات، 2010 – 2014 (بالألف دينار)

Table 21.2. 2 Imports by Commodity, 2010 - 2014(000 JD)

Item	*2014	2013	2012	2011	2010	التصنيف
<b>Total</b>	<b>16145881.0</b>	<b>15667344.0</b>	<b>14733749.0</b>	<b>13440215.0</b>	<b>11050126.0</b>	<b>المجموع</b>
<b>0- Food and Live Animals</b>	<b>2545106.0</b>	<b>2407462.0</b>	<b>2275225.0</b>	<b>2059579.0</b>	<b>1681533.0</b>	<b>0- المواد الغذائية والحيوانات</b>
Live Animals	132586.0	144725.0	92550.0	64538.0	51559.0	حيوانات حية
Meat, Fish and preparations thereof	403232.0	398273.0	379853.0	303700.0	264402.0	اللحوم والأسماك ومحضراتها
Dairy Products and Eggs	231381.0	187856.0	182909.0	161537.0	146547.0	منتجات الألبان والبيض
Wheat and Flour of Wheat	207898.0	205736.0	210634.0	275301.0	135882.0	الحنطة ودقيقها
Rice	132634.0	90425.0	108568.0	105710.0	84100.0	الأرز
Barley	181757.0	201871.0	157888.0	92896.0	96518.0	الشعير
Maize	132643.0	136130.0	152067.0	139601.0	114704.0	الذرة
Fruits, Vegetables and Nuts	331468.0	319091.0	286330.0	280987.0	226825.0	الفواكه والخضروات والمكسرات
Sugar	129824.0	131945.0	160712.0	151238.0	142091.0	السكر
Coffee, Tea, Cocoa, spices & Manufactures thereof	155948.0	158562.0	132159.0	121573.0	105177.0	بن وشاي وكاكاو وتوابل ومصنوعاتها
Fodder	174747.0	129246.0	162946.0	135570.0	117139.0	الأعلاف
<b>1- Beverages and Tobacco</b>	<b>134804.0</b>	<b>129518.0</b>	<b>101608.0</b>	<b>102683.0</b>	<b>100760.0</b>	<b>1- المشروبات والتبغ</b>
Tobacco and Tobacco Manufactures	60135.0	63259.0	41506.0	48230.0	48236.0	التبغ ومصنوعاته
<b>2- Crude Materials, Inedible, Except Fuels</b>	<b>290784.0</b>	<b>256039.0</b>	<b>248920.0</b>	<b>245493.0</b>	<b>196753.0</b>	<b>2- المواد الخام غير الصالحة للأكل عدا المحروقات</b>
Oil Seeds Oleaginous Fruit	62410.0	49525.0	35643.0	29187.0	27053.0	الجزور والثمار الزيتية
Wood and Cork	71491.0	66287.0	70810.0	64917.0	58266.0	الأخشاب والفلين
Pulp and Waste Paper	49119.0	45075.0	46231.0	57347.0	43025.0	عجائن وفضلات الورق
Textile Fibers and their Wastes	29994.0	30864.0	25631.0	18487.0	19848.0	الألياف النسيجية وفضلاتها
Crude Minerals and Crude Fertilizers	25047.0	24243.0	26942.0	25272.0	17163.0	معادن خام وأسمدة خام
<b>3- Mineral Fuels and Lubricants</b>	<b>4399215.0</b>	<b>4134967.0</b>	<b>4692799.0</b>	<b>3921397.0</b>	<b>2441263.0</b>	<b>3- الوقود المعدني ومواد التشحيم</b>
Crude Oil	1642684.0	1828231.0	1958201.0	1856339.0	1357100.0	النفط الخام
Petroleum Products	2429005.0	1870853.0	2286106.0	1588489.0	680099.0	منتجات نفطية
<b>4- Animal and Vegetable Oils, Fats and Waxes</b>	<b>127744.0</b>	<b>128038.0</b>	<b>141177.0</b>	<b>144114.0</b>	<b>90544.0</b>	<b>4- زيوت ودهون وشموع حيوانية ونباتية</b>
Crude Palm Oil	622.0	131.0	253.0	1521.0	6582.0	زيت النخيل الخام
<b>5- Chemicals</b>	<b>1634262.0</b>	<b>1593605.0</b>	<b>1524553.0</b>	<b>1426236.0</b>	<b>1223859.0</b>	<b>5- مواد كيميائية</b>
Ammonia	480.0	3.0	0.0	9.0	24.0	نشادر
Dyeing, Tanning and Coloring Materials	58540.0	60479.0	63698.0	55184.0	47012.0	مواد الصباغة و الدباغة و التلوين
Medical and Pharmacy Products	394901.0	384897.0	384996.0	376192.0	343904.0	منتجات دوائية وصيدلانية
Polishing & Cleaning Preparations & Perfume Materials	210485.0	185349.0	160511.0	144452.0	123214.0	مستحضرات التنظيف والتزيين والعطور
Fertilizers	35372.0	25982.0	32054.0	26842.0	22902.0	الأسمدة
Plastic and Articles thereof	522019.0	484077.0	438247.0	382268.0	316572.0	اللدائن
<b>6- Manufactured Goods Classified by Material</b>	<b>2342845.0</b>	<b>2532846.0</b>	<b>2175028.0</b>	<b>2048663.0</b>	<b>1864849.0</b>	<b>6- بضائع مصنوعة مصنفة أساسا حسب المادة</b>
Rubber Products	77693.0	77583.0	80379.0	63079.0	50790.0	المصنوعات المطاطية
Cork and Wood Manufactures (E. Furniture)	100466.0	110936.0	103540.0	73283.0	67787.0	مصنوعات الفلين والأخشاب عدا الأثاث
Paper and Cardboard	248249.0	238081.0	217972.0	111635.0	194719.0	الورق والكرتون
Textile Yarn, Fabrics, Made up Articles & Re-lasted Products	595280.0	589088.0	495862.0	457180.0	396142.0	خيوط نسجية ونسج ومنتجاتها
Iron and Steel	521957.0	570964.0	593649.0	499758.0	464938.0	الحديد والصلب
<b>7- Machinery and Transport Equipments</b>	<b>2959279.0</b>	<b>2822365.0</b>	<b>2418451.0</b>	<b>2412522.0</b>	<b>2494371.0</b>	<b>7- الآلات ومعدات النقل</b>
Power Generating Machinery and Equipments	297155.0	348977.0	156173.0	190230.0	272219.0	آلات ومعدات وأجزاؤها لتوليد الطاقة
Machinery Specialized For Agriculture, Industry and Construction Sectors	269693.0	280678.0	235043.0	272819.0	228644.0	آلات ومعدات تستخدم في قطاعات الزراعة والصناعة والبناء
Office Machines and Automatic Data Processing Equipments	141666.0	155056.0	211190.0	162533.0	146193.0	آلات مكتبية والآلات الأتوماتيكية لتجهيز البيانات
Telecommunications Equipment	353792.0	372470.0	328964.0	365732.0	310911.0	آلات وأجهزة للاتصالات
Electrical Machinery, Apparatus and Appliances	336726.0	353060.0	299631.0	291658.0	304439.0	آلات وأجهزة كهربائية وأجزاؤها
Other Machinery and Equipment	342437.0	352126.0	340886.0	337109.0	306546.0	آلات ومعدات أخرى
Transport Equipments and Spare parts	1217810.0	959999.0	846563.0	792441.0	925419.0	وسائط نقل وقطعها
<b>8- Miscellaneous Manufactured Articles</b>	<b>1060527.0</b>	<b>1060598.0</b>	<b>905518.0</b>	<b>867402.0</b>	<b>774719.0</b>	<b>8- مصنوعات متنوعة</b>
Clothing and Footwear	325443.0	342336.0	289497.0	273285.0	242897.0	ملابس وأحذية
Professional Scientific and Controlling Instruments	143674.0	122686.0	100769.0	103648.0	84197.0	أجهزة وأدوات مهنية وعلمية
<b>9- Commodities and Transactions not Classified Elsewhere</b>	<b>651305.0</b>	<b>601906.0</b>	<b>250470.0</b>	<b>212126.0</b>	<b>181475.0</b>	<b>9- سلع ومعاملات غير مصنفة في مكان آخر</b>

Source: Central Bank Of Jordan

\* Preliminary Figures

المصدر: البنك المركزي الأردني

\* الأرقام أولية

جدول 1.3.21 الأرقام القياسية لأسعار وكميات الصادرات الوطنية، 2010-2014 (1994 = 100)

Table 21.3. 1 Price and Quantities Indices of Domestic Exports, 2010 - 2014 (1994=100)

الرقم القياسي العام	مصنوعات متنوعة	آلات ومعدات النقل	بضائع مصنوعة	مواد كيميائية	زيوت وشحوم حيوانية ونباتية	مواد خام عدا المحروقات	مشروبات وتبغ	مواد غذائية وحيوانات حية	السنة
General Index	Misc. Manufactured Articles	Machinery & Transport Equipment	Manufactured Goods	Chemicals	Animal and Vegetables Oils & Fats	Crude Materials Except Fuels	Beverages and Tobacco	Food and Live Animals	Year
<b>Price Indices of Exports</b>									
									<b>الأرقام القياسية لأسعار الصادرات</b>
219.6	119.3	240.1	156.2	209.3	93.9	291.4	61.5	270.7	2010
247.5	133.8	276.0	153.4	232.7	93.8	352.8	64.8	278.6	2011
266.5	125.4	236.2	147.6	240.8	93.7	409.9	57.4	329.9	2012
245.8	123.9	221.9	155.1	220.7	93.6	354.6	51.7	334.5	*2013
243.9	227.7	161.0	190.9	219.3	93.6	317.2	56.7	344.5	*2014
<b>Quantity Indices of Exports</b>									
									<b>الأرقام القياسية لكميات الصادرات</b>
241.6	1726.2	247.5	335.6	199.7	13.3	130.9	2565.8	247.5	2010
245.3	1731.8	247.6	341.3	180.9	20.4	155.3	2079.5	289.6	2011
225.2	1986.3	259.7	342.4	182.0	24.8	116.2	2881.5	263.9	2012
248.0	2242.4	311.3	363.3	216.8	19.4	101.9	3479.2	296.3	*2013
266.3	1352.1	439.1	306.5	228.7	13.4	125.1	3501.3	303.5	*2014

Source: Central Bank of Jordan

\* Preliminary Figures

المصدر: البنك المركزي الأردني  
\* الأرقام أولية

جدول 2.3.21 الأرقام القياسية لأسعار وكميات المستوردات، 2010-2014 (1994=100)

Table 21.3. 2 Price and Quantities Indices of Imports, 2010 - 2014 (1994=100)

الرقم القياسي العام General Index	مصنوعات متنوعة Misc.Manufactured Articles	آلات ومعدات النقل Machinery & Transport Equipment	بضائع مصنوعة Manufactured Goods	مواد كيميائية Chemicals	زيوت وشحوم Animal and Vegetables Oils & Fats	وقود معدني ومواد تشحيم Mineral Fuels and Lubricants	مواد خام عدا المحروقات Crude Materials Except Fuels	مشروبات وتبغ Beverages and Tobacco	مواد غذائية وحيواناتية Food and Live Animals	السنة Year
<b>Price Indices of Imports</b> الأرقام القياسية لأسعار المستوردات										
289.7	286.3	195.9	177.2	614.4	215.3	499.0	180.1	128.4	209.1	2010
355.1	362.2	145.4	186.0	943.0	249.3	644.8	172.7	125.2	251.3	2011
360.2	274.9	185.3	210.8	857.3	271.2	724.2	205.3	175.0	229.4	2012
357.0	285.3	182.3	206.6	956.7	245.4	716.9	234.2	113.2	226.6	*2013
385.3	307.8	188.8	202.5	1131.5	298.4	651.8	213.6	111.8	246.5	2014
<b>Quantity Indices of Imports</b> الأرقام القياسية لكميات المستوردات										
162.8	184.4	223.6	244.0	97.9	50.9	161.7	157.6	565.8	184.8	2010
160.1	169.5	280.6	255.1	54.5	69.3	220.7	198.7	591.6	203.1	2011
174.0	227.1	241.5	237.3	65.6	63.8	217.6	170.4	458.1	242.6	2012
181.8	255.3	270.4	284.7	60.9	64.0	193.5	153.6	824.5	260.3	*2013
178.4	236.2	265.2	270.2	52.2	54.9	224.3	189.8	872.0	256.9	2014

Source: Central Bank of Jordan

\* Preliminary Figures

المصدر: البنك المركزي الأردني

\* الأرقام أولية





## 22. الأسعار

### 1.22 أسعار المستهلك

يتم تركيب الأرقام القياسية لتكاليف المعيشة باستخدام أسعار المستهلك التي تجمع شهرياً من جميع محافظات المملكة لعينة ثابتة من مختلف السلع والخدمات التي تباع في محلات تجزئة مختارة ومحددة في كل محافظة استناداً للأوزان التي تم التوصل إليها من نتائج دراسة مسح نفقات ودخل الأسرة لعام 2010. وقد تم استخدام معادلة (لاسبير) في حساب الأرقام القياسية لأسعار المستهلك.

### 2.22 أسعار المنتجين الصناعيين

يتم تركيب الأرقام القياسية لأسعار المنتجين الصناعيين باستخدام أسعار المنتجات الصناعية التي تجمع شهرياً من جميع محافظات المملكة لعينة ثابتة من مختلف السلع التي تنتج في المنشآت الصناعية العاملة في المملكة. كما ويتضمن مع هذه الأسعار تركيب الرقم القياسي لكميات الإنتاج الصناعي من معظم المنشآت الصناعية سالفة الذكر. ومن الجدير بالذكر أنه يتم استخدام معادلة (لاسبير) في تركيب الأرقام القياسية المختلفة.

#### المؤشرات الرئيسية

- الرقم القياسي العام لتكاليف المعيشة لعام 2014 (100 = 2010): 117.4%
- الرقم القياسي لأسعار المواد الغذائية لعام 2014 (100 = 2010): 114.0%
- الرقم القياسي لأسعار الإنتاج الصناعي لعام 2014 (100 = 1999): 216.8%
- الرقم القياسي لكميات الإنتاج الصناعي لعام 2014 (100 = 1999): 155.7%

## 22. The Consumer Price Index

### 22.1 Consumer Price Index (CPI)

The Consumer price index is based on retail prices of a fixed sample of goods and services collected monthly from selected establishments in all governorates of the Kingdom, in accordance with the relative weight derived from the 2010 Household Expenditures and Income Survey. Laspeure Formula was applied to calculate the Consumer Price Index.

The Producer Price Index is based on producer prices of a fixed sample of goods collected monthly from selected establishments in all governorates in the kingdom. In addition, the quantity of the products for the most established is conduct to calculate the industrial produce index (IPI). Laspeure formula is used to calculate the prices index

#### Basic Indicators

- Cost of Living Index, 2014 (2010 = 100): 117.4%
- Price index of food items, 2014 (2010 = 100): 114.0 %
- Price Producer Index, 2014 (1999 = 100): 216.8%
- Industrial Producer Index, 2014 (1999 = 100): 155.7%

جدول 1.1.22 الأرقام القياسية لأسعار المستهلك حسب الأشهر لعام 2014 (2010=100)  
Table 22.1. 1 Consumer Price Indices by Month, 2014 (2010 = 100)

Expenditure Groups	المعدل Average	كانون 1 Dec.	تشرين 2 Nov.	تشرين 1 Oct.	أيلول Sep.	آب Aug.	تموز Jul.	حزيران June	أيار May	نيسان Apr.	آذار Mar.	شباط Feb.	كانون 2 Jan.	الاهمية النسبية Relative Imp.	مجموعات الإنفاق
<b>All Items</b>	<b>117.43</b>	<b>117.93</b>	<b>117.74</b>	<b>118.23</b>	<b>118.20</b>	<b>117.99</b>	<b>117.65</b>	<b>116.99</b>	<b>116.72</b>	<b>117.39</b>	<b>117.27</b>	<b>116.78</b>	<b>116.28</b>	<b>100.00</b>	جميع المواد
<b>1) Food and non-Alcoholic Beverages</b>	<b>113.96</b>	<b>115.41</b>	<b>114.87</b>	<b>114.66</b>	<b>114.48</b>	<b>113.35</b>	<b>112.20</b>	<b>111.18</b>	<b>112.30</b>	<b>114.77</b>	<b>114.97</b>	<b>114.75</b>	<b>114.62</b>	<b>33.36</b>	1) الاغذية والمشروبات غير الكحولية
Food Items	113.70	115.23	114.66	114.42	114.22	112.89	111.78	110.69	111.92	114.64	114.82	114.59	114.48	30.51	الغذاء
Cereals and Products	97.91	98.11	98.08	97.96	97.92	99.28	98.15	98.09	98.18	97.53	97.36	97.23	96.96	4.99	الحبوب ومنتجاتها
Meat and Poultry	118.44	118.85	114.62	113.91	118.32	119.07	119.93	117.91	116.12	121.36	121.82	121.51	117.81	8.24	اللحوم والدواجن
Fish and Sea Products	119.32	120.68	120.71	120.57	121.53	120.35	119.38	117.93	118.35	118.52	117.48	117.50	118.86	0.82	الاسماك ومنتجات البحر
Dairy Products and Eggs	122.68	121.02	121.57	122.83	121.98	120.94	119.50	120.07	121.82	124.83	126.00	126.09	125.54	4.23	الالبان ومنتجاتها والبيض
Oils and Fats	102.31	104.22	104.18	101.98	102.26	102.37	101.73	101.60	101.61	101.95	101.97	102.13	101.71	1.92	الزيوت والدهون
Fruits and Nuts	122.07	137.55	124.46	127.74	123.63	117.42	118.25	118.23	123.56	125.16	118.41	114.87	115.56	2.73	الفواكه والمكسرات
Vegetables and Legumes Dry and Canned	111.44	110.81	123.94	121.25	113.77	106.02	98.89	95.30	103.10	109.74	114.47	115.99	123.94	3.89	الخضروات والبقول الجافة والمعلبة
Sugar and its Products	114.55	115.91	115.94	115.91	116.03	115.67	115.12	113.94	113.78	113.60	113.28	113.02	112.41	2.77	السكر ومنتجاته
Spices and food additives, other food	116.37	117.55	117.54	117.10	117.06	116.67	116.55	116.62	116.32	115.87	115.39	115.16	114.59	0.91	التوابل ومحسنات الطعام والمأكولات الاخرى
Non-alcoholic beverages	116.82	117.27	117.14	117.20	117.26	118.33	116.67	116.36	116.34	116.18	116.53	116.42	116.11	2.86	المشروبات غير الكحولية
Tea, Coffee and Cocoa	123.79	124.87	124.53	124.61	124.51	124.20	124.26	123.66	123.60	123.24	122.99	122.76	122.30	1.42	الشاي والبن والكاكاو
Drinks and Refreshments	109.92	109.75	109.83	109.87	110.09	112.53	109.17	109.13	109.16	109.20	110.14	110.15	109.99	1.44	المشروبات والمرطبات
<b>2) Alcohol and Tobacco and Cigarettes</b>	<b>108.49</b>	<b>109.69</b>	<b>109.69</b>	<b>109.69</b>	<b>109.68</b>	<b>109.68</b>	<b>109.70</b>	<b>109.70</b>	<b>109.70</b>	<b>109.66</b>	<b>109.64</b>	<b>109.44</b>	<b>95.56</b>	<b>4.43</b>	2) المشروبات الكحولية والتبغ والسجائر
Alcoholic beverages	120.29	121.64	121.64	121.64	121.64	121.64	121.64	121.64	121.64	121.64	121.64	121.34	105.77	0.03	المشروبات الكحولية
Tobacco and Cigarettes	108.41	109.61	109.61	109.61	109.61	109.61	109.62	109.62	109.62	109.58	109.56	109.37	95.50	4.40	التبغ والسجائر

Contd./...

.../تابع

تابع/ جدول 1.1.22 الأرقام القياسية لأسعار المستهلك حسب الأشهر لعام 2014 (2010=100)  
Contd./ Table 22.1.1 Consumer Price Indices by Month, 2014 (2010 = 100)

Expenditure Groups	المعدل Average	كانون 1 Dec.	تشرين 2 Nov.	تشرين 1 Oct.	أيلول Sep.	آب Aug.	تموز Jul.	حزيران June	أيار May	نيسان Apr.	آذار Mar.	شباط Feb.	كانون 2 Jan.	الاهمية النسبية Relative Imp.	مجموعات الإنفاق
<b>3) Clothing and footwear</b>	<b>125.22</b>	<b>130.79</b>	<b>130.73</b>	<b>129.13</b>	<b>128.81</b>	<b>127.23</b>	<b>126.64</b>	<b>123.91</b>	<b>123.70</b>	<b>123.47</b>	<b>119.08</b>	<b>118.67</b>	<b>120.43</b>	<b>3.55</b>	<b>(3) الملابس والاحذية</b>
Clothing	124.09	129.01	128.95	127.61	127.18	125.50	125.40	123.44	123.17	123.05	118.23	117.75	119.80	2.79	الملابس
Footwear	129.35	137.32	137.25	134.70	134.79	133.59	131.22	125.64	125.64	125.04	122.20	122.03	122.74	0.76	الأحذية
<b>4) housing</b>	<b>120.18</b>	<b>122.78</b>	<b>120.72</b>	<b>121.02</b>	<b>121.15</b>	<b>121.17</b>	<b>121.27</b>	<b>121.24</b>	<b>118.63</b>	<b>118.53</b>	<b>118.58</b>	<b>118.52</b>	<b>118.59</b>	<b>21.92</b>	<b>(4) المساكن</b>
Rents	120.83	125.29	122.12	122.12	122.12	122.12	122.12	122.12	118.40	118.40	118.40	118.40	118.40	15.57	الإيجارات
Home maintenance services	120.25	121.71	121.65	121.65	121.52	119.86	119.93	119.91	119.82	119.31	119.24	119.20	119.19	0.39	خدمات صيانة المسكن
Water and Sanitation	101.21	101.79	101.79	101.59	101.59	101.59	101.46	101.46	101.13	100.55	100.55	100.53	100.53	1.11	المياه والصرف الصحي
Fuels and Lighting	122.46	119.65	120.50	121.93	122.50	122.76	123.20	123.07	123.29	123.02	123.27	122.99	123.31	4.85	الوقود والانارة
<b>5) Household Furnishings and Equipment</b>	<b>110.76</b>	<b>111.93</b>	<b>111.89</b>	<b>111.87</b>	<b>111.53</b>	<b>111.27</b>	<b>110.79</b>	<b>110.75</b>	<b>110.60</b>	<b>110.47</b>	<b>109.82</b>	<b>109.39</b>	<b>108.83</b>	<b>4.19</b>	<b>(5) التجهيزات والمعدات المنزلية</b>
Furniture, Rugs and Bedspreads	105.71	107.69	107.66	107.87	107.54	105.45	105.15	105.26	105.06	104.29	104.24	104.18	104.09	0.97	الاثاث والسجاد والمفارش
Home Textiles	117.47	122.68	120.92	120.81	116.37	118.69	115.93	116.06	116.06	116.14	116.85	114.61	114.55	0.10	المسوجات البيتية
Household appliances	102.56	102.90	103.00	103.17	102.89	101.96	102.85	102.79	102.43	102.40	101.78	102.14	102.44	0.72	الأجهزة المنزلية
Housewares	115.15	117.00	116.98	116.96	116.56	116.11	113.96	113.82	113.79	113.64	113.53	114.75	114.74	0.27	الأدوات المنزلية
Home Maintenance	115.12	115.91	115.90	115.71	115.54	116.28	115.56	115.46	115.40	115.52	114.44	113.43	112.27	2.13	الصيانة المنزلية
<b>6) health</b>	<b>114.55</b>	<b>117.50</b>	<b>117.27</b>	<b>116.62</b>	<b>116.46</b>	<b>114.81</b>	<b>114.58</b>	<b>113.79</b>	<b>113.72</b>	<b>113.10</b>	<b>112.31</b>	<b>112.27</b>	<b>112.19</b>	<b>2.21</b>	<b>(6) الصحة</b>
<b>7) Transportation</b>	<b>132.25</b>	<b>123.95</b>	<b>127.32</b>	<b>131.44</b>	<b>131.54</b>	<b>135.10</b>	<b>135.67</b>	<b>134.97</b>	<b>134.66</b>	<b>134.03</b>	<b>134.17</b>	<b>131.72</b>	<b>132.44</b>	<b>13.58</b>	<b>(7) النقل</b>
<b>8) Communication</b>	<b>95.16</b>	<b>95.18</b>	<b>95.28</b>	<b>95.27</b>	<b>95.26</b>	<b>95.33</b>	<b>95.10</b>	<b>95.10</b>	<b>95.10</b>	<b>95.08</b>	<b>95.07</b>	<b>95.07</b>	<b>95.07</b>	<b>3.50</b>	<b>(8) الاتصالات</b>
<b>9) Culture and Recreation</b>	<b>106.37</b>	<b>107.23</b>	<b>107.50</b>	<b>107.66</b>	<b>108.29</b>	<b>109.05</b>	<b>107.84</b>	<b>105.23</b>	<b>105.14</b>	<b>104.92</b>	<b>104.36</b>	<b>104.31</b>	<b>104.95</b>	<b>2.27</b>	<b>(9) الثقافة والترفية</b>
<b>10) Education</b>	<b>114.81</b>	<b>117.17</b>	<b>117.04</b>	<b>116.91</b>	<b>117.19</b>	<b>113.77</b>	<b>113.78</b>	<b>113.78</b>	<b>113.65</b>	<b>113.64</b>	<b>113.64</b>	<b>113.68</b>	<b>113.52</b>	<b>5.41</b>	<b>(10) التعليم</b>
<b>11) Restaurants and Hotels</b>	<b>128.60</b>	<b>130.00</b>	<b>130.00</b>	<b>130.09</b>	<b>130.12</b>	<b>128.56</b>	<b>127.98</b>	<b>127.98</b>	<b>127.78</b>	<b>127.97</b>	<b>127.91</b>	<b>127.43</b>	<b>127.36</b>	<b>1.83</b>	<b>(11) المطاعم والفنادق</b>
<b>12) Other Goods and Services</b>	<b>116.62</b>	<b>117.51</b>	<b>117.42</b>	<b>117.63</b>	<b>117.13</b>	<b>116.66</b>	<b>117.63</b>	<b>116.40</b>	<b>116.34</b>	<b>115.95</b>	<b>115.83</b>	<b>115.51</b>	<b>115.41</b>	<b>3.75</b>	<b>(12) السلع والخدمات الأخرى</b>
Personal Care	120.30	121.87	121.84	122.04	120.84	120.05	121.61	120.04	119.90	119.32	118.99	118.44	118.74	2.67	العناية الشخصية
Personal Effects	113.44	110.70	110.81	111.91	112.31	113.25	114.67	113.42	113.84	114.33	115.87	116.51	113.63	0.40	الأمثلة الشخصية
Insurance connected with Transport	110.06	110.06	110.06	110.06	110.06	110.06	110.06	110.06	110.06	110.06	110.06	110.06	110.06	0.26	التأمين المتصل بالنقل
Contribute to the Unions	100.00	100.00	100.00	100.00	100.00	100.00	100.00	100.00	100.00	100.00	100.00	100.00	100.00	0.02	المساهمة في النقابات
Other Services	102.19	102.91	102.16	101.79	104.39	104.21	101.90	101.90	101.90	101.59	101.16	101.17	101.17	0.39	الخدمات الأخرى

Source: Department of Statistics/ Prices and cost of Living Division

المصدر: دائرة الإحصاءات العامة/ قسم الأسعار وتكاليف المعيشة

جدول 2.1.22 الأرقام القياسية لأسعار المستهلك حسب الأشهر لعام 2013 (2010=100)  
Table 22.1. 2 Consumer Price Indices by Month, 2013 (2010 = 100)

Expenditure Groups	المعدل Average	كانون 1 Dec.	تشرين 2 Nov.	تشرين 1 Oct.	أيلول Sep.	آب Aug.	تموز Jul.	حزيران June	أيار May	نيسان Apr.	آذار Mar.	شباط Feb.	كانون 2 Jan.	الأهمية النسبية Relative Imp.	مجموعات الإنفاق
<b>All Items</b>	<b>114.12</b>	<b>116.00</b>	<b>115.28</b>	<b>115.71</b>	<b>115.17</b>	<b>114.58</b>	<b>114.09</b>	<b>113.45</b>	<b>112.50</b>	<b>113.47</b>	<b>113.53</b>	<b>113.15</b>	<b>112.54</b>	<b>100.00</b>	جميع المواد
<b>1) Food and non-Alcoholic Beverages</b>	<b>113.60</b>	<b>114.62</b>	<b>114.03</b>	<b>115.13</b>	<b>114.45</b>	<b>114.15</b>	<b>114.18</b>	<b>112.79</b>	<b>112.20</b>	<b>114.12</b>	<b>112.96</b>	<b>112.72</b>	<b>111.83</b>	<b>33.36</b>	(1) الاغذية والمشروبات غير الكحولية
Food Items	113.43	114.51	113.86	115.07	114.32	114.01	114.03	112.51	111.87	113.97	112.79	112.55	111.70	30.51	الغذاء
Cereals and Products	97.16	96.69	96.61	96.68	96.66	96.81	96.83	97.35	97.47	97.68	97.81	97.74	97.64	4.99	الحبوب ومنتجاتها
Meat and Poultry	118.76	115.97	113.47	115.07	115.77	119.11	123.71	119.31	118.72	121.36	119.69	122.05	120.94	8.24	اللحوم والدواجن
Fish and Sea Products	117.23	118.32	117.47	117.38	118.13	117.45	118.31	118.11	116.76	115.69	115.74	116.61	116.81	0.82	الاسماك ومنتجات البحر
Dairy Products and Eggs	123.20	124.91	124.83	124.19	123.53	123.62	123.06	122.34	122.39	122.14	122.05	123.76	121.58	4.23	الالبان ومنتجاتها والبيض
Oils and Fats	102.28	101.32	101.14	101.17	101.09	101.43	101.64	102.63	102.75	103.84	103.69	102.95	103.71	1.92	الزيوت والدهون
Fruits and Nuts	119.06	120.74	129.02	124.24	122.74	119.56	115.65	119.29	124.13	120.75	113.04	110.23	109.39	2.73	الفواكه والمكسرات
Vegetables and Legumes Dry and Canned	113.92	126.40	121.16	130.98	125.31	117.63	111.12	105.55	98.36	110.97	111.16	105.02	103.34	3.89	الخضروات والبقول الجافة والمعلبة
Sugar and its Products	112.66	111.81	112.09	112.50	112.59	112.71	112.74	112.91	113.06	113.40	112.99	112.58	112.56	2.77	السكر ومنتجاته
Spices and food additives, other food	112.42	113.71	113.34	112.95	112.78	112.60	112.49	112.28	112.08	112.45	111.59	111.24	111.48	0.91	التوابل ومحسنات الطعام والمأكولات الاخرى
Non-alcoholic beverages	115.35	115.80	115.76	115.81	115.88	115.70	115.75	115.79	115.67	115.68	114.73	114.49	113.18	2.86	المشروبات غير الكحولية
Tea, Coffee and Cocoa	121.59	121.71	121.61	121.46	121.64	121.55	121.31	122.49	122.49	123.18	121.10	121.01	119.61	1.42	الشاي والبن والكاكاو
Drinks and Refreshments	109.18	109.96	109.99	110.23	110.20	109.91	110.26	109.18	108.93	108.26	108.44	108.04	106.82	1.44	المشروبات والمرطبات
<b>2) Alcohol and Tobacco and Cigarettes</b>	<b>94.37</b>	<b>95.58</b>	<b>95.58</b>	<b>95.62</b>	<b>93.84</b>	<b>94.05</b>	<b>94.02</b>	<b>93.91</b>	<b>93.72</b>	<b>93.58</b>	<b>94.11</b>	<b>94.19</b>	<b>94.24</b>	<b>4.43</b>	(2) المشروبات الكحولية والتبغ والسجائر
Alcoholic beverages	105.69	105.75	105.75	105.75	105.75	105.75	105.75	105.75	105.75	105.75	105.54	105.54	105.48	0.03	المشروبات الكحولية
Tobacco and Cigarettes	94.30	95.51	95.51	95.55	93.76	93.98	93.94	93.83	93.64	93.50	94.04	94.11	94.16	4.40	التبغ والسجائر

Contd./...

.../تابع

تابع/ جدول 2.1.22 الأرقام القياسية لأسعار المستهلك حسب الأشهر لعام 2013 (2010=100)  
Contd./ Table 22.1.2 Consumer Price Indices by Month, 2013 (2010 = 100)

Expenditure Groups	المعدل Average	كانون 1 Dec.	تشرين 2 Nov.	تشرين 1 Oct.	أيلول Sep.	آب Aug.	تموز Jul.	حزيران June	أيار May	نيسان Apr.	آذار Mar.	شباط Feb.	كانون 2 Jan.	الأهمية النسبية Relative Imp.	مجموعات الإنفاق
<b>3) Clothing and footwear</b>	<b>114.52</b>	<b>120.12</b>	<b>120.16</b>	<b>120.15</b>	<b>115.49</b>	<b>115.73</b>	<b>111.51</b>	<b>111.47</b>	<b>111.49</b>	<b>111.52</b>	<b>111.82</b>	<b>112.42</b>	<b>112.38</b>	<b>3.55</b>	<b>(3) الملابس والأحذية</b>
Clothing	113.47	119.40	119.46	119.47	114.30	114.58	110.27	110.21	110.23	110.28	110.49	111.54	111.48	2.79	الملابس
Footwear	118.35	122.73	122.73	122.67	119.84	119.93	116.09	116.08	116.08	116.06	116.69	115.66	115.69	0.76	الأحذية
<b>4) housing</b>	<b>114.73</b>	<b>118.43</b>	<b>115.95</b>	<b>115.98</b>	<b>115.98</b>	<b>115.88</b>	<b>115.78</b>	<b>115.78</b>	<b>112.42</b>	<b>112.55</b>	<b>112.82</b>	<b>112.68</b>	<b>112.55</b>	<b>21.92</b>	<b>(4) المساكن</b>
Rents	113.18	118.40	114.87	114.87	114.87	114.87	114.87	114.87	110.13	110.13	110.13	110.13	110.13	15.57	الإيجارات
Home maintenance services	119.08	119.10	119.10	119.10	119.08	119.07	119.07	119.00	118.98	119.27	119.08	119.03	119.01	0.39	خدمات صيانة المسكن
Water and Sanitation	100.14	100.14	100.14	100.14	100.14	100.14	100.14	100.14	100.14	100.14	100.14	100.14	100.14	1.11	المياه والصرف الصحي
Fuels and Lighting	122.71	122.70	122.80	122.96	122.96	122.50	122.05	122.08	122.07	122.64	123.87	123.25	122.68	4.85	الوقود والإنارة
<b>5) Household Furnishings and Equipment</b>	<b>108.27</b>	<b>108.52</b>	<b>108.66</b>	<b>108.62</b>	<b>108.63</b>	<b>108.70</b>	<b>108.62</b>	<b>108.65</b>	<b>108.30</b>	<b>108.03</b>	<b>107.66</b>	<b>107.46</b>	<b>107.36</b>	<b>4.19</b>	<b>(5) الأجهزة والمعدات المنزلية</b>
Furniture, Rugs and Bedspreads	104.40	103.80	104.22	104.69	104.70	104.70	104.92	104.73	104.49	104.25	104.14	104.41	103.78	0.97	الاثاث والسجاد والمفارش
Home Textiles	113.02	114.76	114.76	114.28	113.65	113.65	113.57	113.55	111.44	112.15	114.09	110.24	110.12	0.10	المنسوجات المنزلية
Household appliances	102.79	102.17	102.30	102.82	103.05	103.30	103.23	103.27	103.16	102.70	102.33	102.47	102.62	0.72	الأجهزة المنزلية
Housewares	112.22	112.98	112.94	111.22	113.06	113.05	112.99	112.25	112.19	112.10	111.77	110.79	111.33	0.27	الأدوات المنزلية
Home Maintenance	111.26	112.09	112.13	111.90	111.62	111.66	111.44	111.68	111.24	110.95	110.34	110.08	110.06	2.13	الصيانة المنزلية
<b>6) health</b>	<b>107.79</b>	<b>111.69</b>	<b>111.58</b>	<b>106.66</b>	<b>106.59</b>	<b>106.49</b>	<b>106.09</b>	<b>106.00</b>	<b>108.00</b>	<b>107.73</b>	<b>107.61</b>	<b>107.54</b>	<b>107.45</b>	<b>2.21</b>	<b>(6) الصحة</b>
<b>7) Transportation</b>	<b>129.54</b>	<b>130.81</b>	<b>130.84</b>	<b>131.94</b>	<b>131.44</b>	<b>130.06</b>	<b>128.15</b>	<b>126.82</b>	<b>126.48</b>	<b>128.96</b>	<b>131.69</b>	<b>129.77</b>	<b>127.58</b>	<b>13.58</b>	<b>(7) النقل</b>
<b>8) Communication</b>	<b>95.22</b>	<b>95.07</b>	<b>95.07</b>	<b>95.07</b>	<b>95.28</b>	<b>95.27</b>	<b>95.27</b>	<b>95.27</b>	<b>95.27</b>	<b>95.27</b>	<b>95.27</b>	<b>95.27</b>	<b>95.27</b>	<b>3.50</b>	<b>(8) الاتصالات</b>
<b>9) Culture and Recreation</b>	<b>103.70</b>	<b>104.37</b>	<b>104.80</b>	<b>105.14</b>	<b>105.21</b>	<b>105.16</b>	<b>103.33</b>	<b>103.17</b>	<b>102.66</b>	<b>102.21</b>	<b>102.12</b>	<b>102.18</b>	<b>104.11</b>	<b>2.27</b>	<b>(9) الثقافة والترفيه</b>
<b>10) Education</b>	<b>111.05</b>	<b>114.57</b>	<b>114.57</b>	<b>114.57</b>	<b>114.57</b>	<b>109.30</b>	<b>109.30</b>	<b>109.30</b>	<b>109.30</b>	<b>109.30</b>	<b>109.30</b>	<b>109.30</b>	<b>109.30</b>	<b>5.41</b>	<b>(10) التعليم</b>
<b>11) Restaurants and Hotels</b>	<b>125.98</b>	<b>127.02</b>	<b>127.02</b>	<b>126.87</b>	<b>126.46</b>	<b>126.37</b>	<b>126.37</b>	<b>126.12</b>	<b>127.19</b>	<b>126.24</b>	<b>125.76</b>	<b>124.74</b>	<b>121.68</b>	<b>1.83</b>	<b>(11) المطاعم والفنادق</b>
<b>12) Other Goods and Services</b>	<b>115.10</b>	<b>114.67</b>	<b>114.83</b>	<b>114.99</b>	<b>114.94</b>	<b>114.83</b>	<b>114.49</b>	<b>114.85</b>	<b>115.04</b>	<b>115.35</b>	<b>115.52</b>	<b>115.42</b>	<b>116.31</b>	<b>3.75</b>	<b>(12) السلع والخدمات الأخرى</b>
Personal Care	118.35	118.37	118.37	118.31	118.58	118.50	118.41	118.15	118.11	118.19	117.91	117.27	117.57	2.67	العناية الشخصية
Personal Effects	114.65	109.16	110.76	112.69	110.64	110.15	107.51	111.80	113.92	116.27	119.75	123.15	130.01	0.40	الأمتعة الشخصية
Insurance connected with Transport	110.06	110.06	110.06	110.06	110.06	110.06	110.06	110.06	110.06	110.06	110.06	110.06	110.06	0.26	التأمين المتصل بالنقل
Contribute to the Unions	100.00	100.00	100.00	100.00	100.00	100.00	100.00	100.00	100.00	100.00	100.00	100.00	100.00	0.02	المساهمة في النقابات
Other Services	101.15	100.97	100.97	100.97	100.71	100.73	100.73	101.51	101.51	101.51	101.51	101.51	101.14	0.39	الخدمات الأخرى

Source: Department of Statistics/ Prices and cost of Living Division

المصدر: دائرة الإحصاءات العامة/ قسم الأسعار وتكاليف المعيشة

جدول 3.1.22 متوسط الأرقام القياسية التراكمية لأسعار المستهلك لعامي 2013 و2014 (100=2010)  
Table 22.1. 3 Average Cummulative Consumer Price Indices for the Years 2013 and 2014(100=2010)

Expenditure Groups	التغير النسبي % Relative change	تراكمي 2014 Comu. 2014	تراكمي 2013 Comu. 2013	الاهمية النسبية Relative Imp.	مجموعات الإنفاق
<b>All Items</b>	<b>2.90</b>	<b>117.43</b>	<b>114.12</b>	<b>100.00</b>	جميع المواد
<b>1) Food and non-Alcoholic Beverages</b>	<b>0.32</b>	<b>113.96</b>	<b>113.60</b>	<b>33.36</b>	(1) الاغذية والمشروبات غير الكحولية
Food Items	0.23	113.70	113.43	30.51	الغذاء
Cereals and Products	0.76	97.91	97.16	4.99	الحبوب ومنتجاتها
Meat and Poultry	-0.28	118.44	118.76	8.24	اللحوم والدواجن
Fish and Sea Products	1.78	119.32	117.23	0.82	الاسماك ومنتجات البحر
Dairy Products and Eggs	-0.42	122.68	123.20	4.23	الالبان ومنتجاتها والبيض
Oils and Fats	0.03	102.31	102.28	1.92	الزيوت والدهون
Fruits and Nuts	2.53	122.07	119.06	2.73	الفواكه والمكسرات
Vegetables and Legumes Dry and Canned	-2.18	111.44	113.92	3.89	الخضروات والبقول الجافة والمعلبة
Sugar and its Products	1.68	114.55	112.66	2.77	السكر ومنتجاته
Spices and food additives, other food	3.52	116.37	112.42	0.91	التوابل ومحسنات الطعام والمأكولات الأخرى
Non-alcoholic beverages	1.27	116.82	115.35	2.86	المشروبات غير الكحولية
Tea, Coffee and Cocoa	1.81	123.79	121.59	1.42	الشاي والبن والكاكاو
Drinks and Refreshments	0.67	109.92	109.18	1.44	المشروبات والمطبات
<b>2) Alcohol and Tobacco and Cigarettes</b>	<b>14.96</b>	<b>108.49</b>	<b>94.37</b>	<b>4.43</b>	(2) المشروبات الكحولية والتبغ والسجائر
Alcoholic beverages	13.81	120.29	105.69	0.03	المشروبات الكحولية
Tobacco and Cigarettes	14.97	108.41	94.30	4.40	التبغ والسجائر
<b>3) Clothing and footwear</b>	<b>9.34</b>	<b>125.22</b>	<b>114.52</b>	<b>3.55</b>	(3) الملابس والأحذية
Clothing	9.35	124.09	113.47	2.79	الملابس
Footwear	9.29	129.35	118.35	0.76	الأحذية
<b>4) housing</b>	<b>4.75</b>	<b>120.18</b>	<b>114.73</b>	<b>21.92</b>	(4) المساكن
Rents	6.76	120.83	113.18	15.57	الإيجارات
Home maintenance services	0.99	120.25	119.08	0.39	خدمات صيانة المسكن
Water and Sanitation	1.08	101.21	100.14	1.11	المياه والصرف الصحي
Fuels and Lighting	-0.21	122.46	122.71	4.85	الوقود والانهارة
<b>5) Household Furnishings and Equipment</b>	<b>2.30</b>	<b>110.76</b>	<b>108.27</b>	<b>4.19</b>	(5) التجهيزات والمعدات المنزلية
Furniture, Rugs and Bedspreads	1.25	105.71	104.40	0.97	الاثاث والسجاد والمفارش
Home Textiles	3.94	117.47	113.02	0.10	المنسوجات البيئية
Household appliances	-0.22	102.56	102.79	0.72	الأجهزة المنزلية
Housewares	2.61	115.15	112.22	0.27	الأدوات المنزلية
Home Maintenance	3.46	115.12	111.26	2.13	الصيانة المنزلية
<b>6) health</b>	<b>6.28</b>	<b>114.55</b>	<b>107.79</b>	<b>2.21</b>	(6) الصحة
<b>7) Transportation</b>	<b>2.09</b>	<b>132.25</b>	<b>129.54</b>	<b>13.58</b>	(7) النقل
<b>8) Communication</b>	<b>-0.07</b>	<b>95.16</b>	<b>95.22</b>	<b>3.50</b>	(8) الاتصالات
<b>9) Culture and Recreation</b>	<b>2.57</b>	<b>106.37</b>	<b>103.70</b>	<b>2.27</b>	(9) الثقافة والترفيه
<b>10) Education</b>	<b>3.39</b>	<b>114.81</b>	<b>111.05</b>	<b>5.41</b>	(10) التعليم
<b>11) Restaurants and Hotels</b>	<b>2.07</b>	<b>128.60</b>	<b>125.98</b>	<b>1.83</b>	(11) المطاعم والفنادق
<b>12) Other Goods and Services</b>	<b>1.32</b>	<b>116.62</b>	<b>115.10</b>	<b>3.75</b>	(12) السلع والخدمات الأخرى
Personal Care	1.83	120.30	118.14	2.67	العناية الشخصية
Personal Effects	-1.06	113.44	114.65	0.40	الأمثلة الشخصية
Insurance connected with Transport	0.00	110.06	110.06	0.26	التأمين المتصل بالنقل
Contribute to the Unions	0.00	100.00	100.00	0.02	المساهمة في النقابات
Other Services	1.03	102.19	101.15	0.39	الخدمات الأخرى

Source: Department of Statistics/ Prices and cost of Living Division

المصدر: دائرة الإحصاءات العامة/ قسم الأسعار وتكاليف المعيشة

جدول 4.1.22 الأرقام القياسية لأسعار المستهلك للسنوات 2008 – 2014 (2010=100)  
Table 22.1. 4 Consumer Price Indices, 2008 - 2014 (2010=100)

Expenditure Groups	2014	2013	2012	2011	2010	2009	2008	مجموعات الإنفاق
<b>All Items</b>	<b>117.43</b>	<b>114.12</b>	<b>108.87</b>	<b>104.17</b>	<b>100.00</b>	<b>95.38</b>	<b>96.09</b>	جميع المواد
<b>1) Food and non-Alcoholic Beverages</b>	<b>113.96</b>	<b>113.60</b>	<b>108.99</b>	<b>104.23</b>	<b>100.01</b>	<b>95.68</b>	<b>94.08</b>	(1) الاغذية والمشروبات غير الكحولية
Food Items	113.70	113.43	108.71	103.75	100.01	95.78	94.04	الغذاء
Cereals and Products	97.91	97.16	97.29	97.80	100.00	100.32	91.72	الخبوب ومنتجاتها
Meat and Poultry	118.44	118.76	112.61	107.19	100.00	94.35	89.68	اللحوم والدواجن
Fish and Sea Products	119.32	117.23	115.32	109.28	100.00	99.64	101.29	الاسماك ومنتجات البحر
Dairy Products and Eggs	122.68	123.20	117.93	104.68	100.00	101.82	104.83	الالبان ومنتجاتها والبيض
Oils and Fats	102.31	102.28	105.75	105.36	100.00	101.22	102.22	الزيوت والدهون
Fruits and Nuts	122.07	119.06	109.95	105.17	99.91	97.13	101.99	الفواكه والمكسرات
Vegetables and Legumes Dry and Canned	111.44	113.92	100.76	96.26	100.15	89.71	93.94	الخضروات والبقول الجافة والمعلبة
Sugar and its Products	114.55	112.66	112.83	108.21	100.00	87.11	81.70	السكر ومنتجاته
Spices and food additives, other food	116.37	112.42	110.95	106.86	100.00	95.34	89.69	التوابل ومحسنات الطعم والمأكولات الاخرى
Non-alcoholic beverages	116.82	115.35	111.96	109.34	100.00	94.27	94.73	المشروبات غير الكحولية
Tea, Coffee and Cocoa	123.79	121.59	118.35	114.60	100.00	91.78	91.98	الشاي والبن والكاكاو
Drinks and Refreshments	109.92	109.18	105.65	104.14	100.00	97.92	98.76	المشروبات والمطبات
<b>2) Alcohol and Tobacco and Cigarettes</b>	<b>108.49</b>	<b>94.37</b>	<b>104.37</b>	<b>102.90</b>	<b>100.00</b>	<b>89.19</b>	<b>88.58</b>	(2) المشروبات الكحولية والتبغ
Alcoholic beverages	120.29	105.69	104.36	102.47	100.00	86.81	86.77	المشروبات الكحولية
Tobacco and Cigarettes	108.41	94.30	104.37	102.90	100.00	89.21	88.59	التبغ والسجائر
<b>3) Clothing and footwear</b>	<b>125.22</b>	<b>114.52</b>	<b>110.05</b>	<b>105.66</b>	<b>100.00</b>	<b>98.17</b>	<b>92.77</b>	(3) الملابس والأحذية
Clothing	124.09	113.47	109.70	105.66	100.00	98.32	93.57	الملابس
Footwear	129.35	118.35	111.37	105.67	100.00	97.60	89.78	الأحذية
<b>4) housing</b>	<b>120.18</b>	<b>114.73</b>	<b>107.40</b>	<b>103.85</b>	<b>100.00</b>	<b>95.63</b>	<b>98.55</b>	(4) المساكن
Rents	120.83	113.18	108.51	104.79	100.00	96.34	94.79	الايجارات
Home maintenance services	120.25	119.08	110.63	106.28	100.00	98.73	96.38	خدمات صيانة المسكن
Water and Sanitation	101.21	100.14	100.13	100.05	100.00	97.94	96.95	المياه والصرف الصحي
Fuels and Lighting	122.46	122.71	105.24	101.52	100.00	93.86	105.62	الوقود والانارة
<b>5) Household Furnishings and Equipment</b>	<b>110.76</b>	<b>108.27</b>	<b>105.81</b>	<b>102.79</b>	<b>100.00</b>	<b>97.91</b>	<b>94.08</b>	(5) التجهيزات والمعدات المنزلية
Furniture, Rugs and Bedspreads	105.71	104.40	100.82	100.27	100.00	98.44	97.08	الاثاث والسجاد والمفارش
Home Textiles	117.47	113.02	127.57	116.64	100.00	97.65	89.94	المنسوجات البيئية
Household appliances	102.56	102.79	102.25	100.80	100.00	99.54	95.12	الأجهزة المنزلية
Housewares	115.15	112.22	107.49	103.64	100.00	94.81	91.87	الأدوات المنزلية
Home Maintenance	115.12	111.26	108.18	103.93	100.00	97.34	92.21	الصيانة المنزلية
<b>6) health</b>	<b>114.55</b>	<b>107.79</b>	<b>112.29</b>	<b>104.12</b>	<b>100.00</b>	<b>97.25</b>	<b>99.58</b>	(6) الصحة
<b>7) Transportation</b>	<b>132.25</b>	<b>129.54</b>	<b>116.86</b>	<b>107.10</b>	<b>100.00</b>	<b>89.02</b>	<b>103.72</b>	(7) النقل
<b>8) Communication</b>	<b>95.16</b>	<b>95.22</b>	<b>95.17</b>	<b>95.16</b>	<b>100.00</b>	<b>110.96</b>	<b>111.49</b>	(8) الإتصالات
<b>9) Culture and Recreation</b>	<b>106.37</b>	<b>103.70</b>	<b>103.87</b>	<b>102.10</b>	<b>100.00</b>	<b>99.10</b>	<b>97.11</b>	(9) الثقافة والترفية
<b>10) Education</b>	<b>114.81</b>	<b>111.05</b>	<b>107.14</b>	<b>104.34</b>	<b>100.00</b>	<b>93.92</b>	<b>87.73</b>	(10) التعليم
<b>11) Restaurants and Hotels</b>	<b>128.60</b>	<b>125.98</b>	<b>114.16</b>	<b>106.42</b>	<b>100.00</b>	<b>98.75</b>	<b>96.79</b>	(11) المطاعم والفنادق
<b>12) Other Goods and Services</b>	<b>116.62</b>	<b>115.10</b>	<b>108.80</b>	<b>104.72</b>	<b>100.00</b>	<b>93.74</b>	<b>91.13</b>	(12) السلع والخدمات الأخرى
Personal Care	120.30	118.14	108.26	103.46	100.00	98.51	97.20	العناية الشخصية
Personal Effects	113.44	114.65	121.77	115.36	100.00	83.15	76.47	الأمثلة الشخصية
Insurance connected with Transport	110.06	110.06	110.06	110.06	100.00	77.65	77.65	التأمين المتصل بالنقل
Contribute to the Unions	100.00	100.00	100.00	100.00	100.00	100.00	100.00	المساهمة في النقابات
Other Services	102.19	101.15	100.27	99.94	100.00	100.40	100.28	الخدمات الأخرى

Source: Department of Statistics/ Prices and cost of Living Division

المصدر: دائرة الإحصاءات العامة/ قسم الأسعار وتكاليف المعيشة



جدول 5.1.22 الأهمية النسبية ومعدل التضخم السنوي لمجموعات الإنفاق الرئيسية للسنوات 2007 - 2014 (2010=100)  
Table 22.1. 5 Relative Importance & Yearly Inflation Rate for Major Expenditure Groups, 2007-2014(2010=100)

Expenditure Groups	Inflation Rate			معدل التضخم					الأهمية النسبية Relative Imp.	مجموعات الإنفاق
	2014	2013	2012	2011	2010	2009	2008	2007		
All Items	2.90	4.82	4.52	4.17	4.84	-0.74	13.97	4.74	100.00	جميع المواد
<b>1) Food and non-Alcoholic Beverages</b>	<b>0.32</b>	<b>4.23</b>	<b>4.56</b>	<b>4.22</b>	<b>4.53</b>	<b>1.70</b>	<b>19.79</b>	<b>9.53</b>	<b>33.36</b>	<b>1) الاغذية والمشروبات غير الكحولية</b>
Food Items	0.23	4.35	4.77	3.74	4.42	1.85	20.99	10.07	30.51	الغذاء
Cereals and Products	0.76	-0.13	-0.52	-2.20	-0.32	9.38	23.10	6.06	4.99	الحبوب ومنتجاتها
Meat and Poultry	-0.28	5.46	5.06	7.19	5.98	5.22	17.10	10.69	8.24	اللحوم والدواجن
Fish and Sea Products	1.78	1.66	5.52	9.28	0.36	-1.63	11.45	3.53	0.82	الاسماك ومنتجات البحر
Dairy Products and Eggs	-0.42	4.47	12.66	4.68	-1.79	-2.87	31.34	14.00	4.23	الالبان ومنتجاتها والبيض
Oils and Fats	0.03	-3.29	0.38	5.36	-1.20	-0.98	42.88	13.36	1.92	الزيوت والدهون
Fruits and Nuts	2.53	8.29	4.54	5.27	2.86	-4.77	20.52	8.01	2.73	الفواكه والمكسرات
Vegetables and Legumes Dry and Canned	-2.18	13.06	4.68	-3.89	11.63	-4.50	18.03	18.18	3.89	الخضروات والبقول الحافة والمعلبة
Sugar and its Products	1.68	-0.15	4.27	8.21	14.80	6.62	8.16	2.34	2.77	السكر ومنتجاته
Spices and food additives, other food	3.52	1.32	3.83	6.86	4.89	6.30	16.24	1.23	0.91	التوابل ومحسنات الطعام والمأكولات الاخرى
Non-alcoholic beverages	1.27	3.03	2.40	9.34	6.08	-0.48	4.80	3.22	2.86	المشروبات غير الكحولية
Tea, Coffee and Cocoa	1.81	2.74	3.27	14.60	8.96	-0.22	4.55	4.25	1.42	الشاي والبن والكاكاو
Drinks and Refreshments	0.67	3.35	1.45	4.14	2.12	-0.84	5.16	1.84	1.44	المشروبات والمرطبات
<b>2) Alcohol and Tobacco and Cigarettes</b>	<b>14.96</b>	<b>-9.59</b>	<b>1.43</b>	<b>2.90</b>	<b>12.12</b>	<b>0.70</b>	<b>7.77</b>	<b>2.77</b>	<b>4.43</b>	<b>2) المشروبات الكحولية والتبغ والسجائر</b>
Alcoholic beverages	13.81	1.28	1.85	2.47	15.20	0.05	6.50	6.82	0.03	المشروبات الكحولية
Tobacco and Cigarettes	14.97	-9.66	1.43	2.90	12.10	0.70	7.77	2.74	4.40	التبغ والسجائر
<b>3) Clothing and footwear</b>	<b>9.34</b>	<b>4.06</b>	<b>4.16</b>	<b>5.66</b>	<b>1.87</b>	<b>5.81</b>	<b>7.47</b>	<b>6.19</b>	<b>3.55</b>	<b>3) الملابس الاحذية</b>
Clothing	9.35	3.45	3.82	5.66	1.71	5.07	7.63	6.28	2.79	الملابس
Footwear	9.29	6.27	5.40	5.67	2.46	8.71	6.88	5.85	0.76	الاحذية

Contd./...

.../تتبع

تابع/ جدول 5.1.22 الأهمية النسبية ومعدل التضخم السنوي لمجموعات الإنفاق الرئيسية للسنوات 2007-2014 (2010=100)

Contd./ Table 22.1.5 Relative Importance & Yearly Inflation Rate for Major Expenditure Groups, 2007-2014 (2010=100)

Expenditure Groups	Inflation Rate			معدل التضخم					الأهمية النسبية Relative Imp.	مجموعات الإنفاق
	2014	2013	2012	2011	2010	2009	2008	2007		
<b>4) housing</b>	<b>4.75</b>	<b>6.83</b>	<b>3.41</b>	<b>3.85</b>	<b>4.57</b>	<b>-2.96</b>	<b>14.98</b>	<b>2.02</b>	<b>21.92</b>	<b>(4) المساكن</b>
Rents	6.76	4.31	3.55	4.79	3.80	1.64	2.07	1.48	15.57	الاجارات
Home maintenance services	0.99	7.64	4.09	6.28	1.29	2.44	7.02	14.28	0.39	خدمات صيانة المسكن
Water and Sanitation	1.08	0.01	0.07	0.05	2.11	1.02	0.00	0.06	1.11	المياه والصرف الصحي
Fuels and Lighting	-0.21	16.60	3.67	1.52	6.54	-11.13	48.48	2.94	4.85	الوقود والانارة
<b>5) Household Furnishings and Equipment</b>	<b>2.30</b>	<b>2.32</b>	<b>2.94</b>	<b>2.79</b>	<b>2.14</b>	<b>4.07</b>	<b>6.47</b>	<b>2.05</b>	<b>4.19</b>	<b>(5) التجهيزات والمعدات المنزلية</b>
Furniture, Rugs and Bedspreads	1.25	3.56	0.54	0.27	1.59	1.40	4.90	2.69	0.97	الاثاث والسجاد والفرش
Home Textiles	3.94	-11.41	9.38	16.64	2.41	8.57	5.10	1.78	0.10	المنسوجات المنزلية
Household appliances	-0.22	0.52	1.44	0.80	0.46	4.64	6.63	1.87	0.72	الأجهزة المنزلية
Housewares	2.61	4.40	3.72	3.64	5.48	3.19	3.72	2.45	0.27	الأدوات المنزلية
Home Maintenance	3.46	2.85	4.09	3.93	2.73	5.56	8.37	1.58	2.13	الصيانة المنزلية
<b>6) health</b>	<b>6.28</b>	<b>-4.01</b>	<b>7.85</b>	<b>4.12</b>	<b>2.82</b>	<b>-2.34</b>	<b>3.52</b>	<b>2.35</b>	<b>2.21</b>	<b>(6) الصحة</b>
<b>7) Transportation</b>	<b>2.09</b>	<b>10.86</b>	<b>9.11</b>	<b>7.10</b>	<b>12.33</b>	<b>-14.17</b>	<b>20.79</b>	<b>2.82</b>	<b>13.58</b>	<b>(7) النقل</b>
<b>8) Communication</b>	<b>-0.07</b>	<b>0.05</b>	<b>0.01</b>	<b>-4.84</b>	<b>-9.88</b>	<b>-0.47</b>	<b>-1.51</b>	<b>-1.31</b>	<b>3.50</b>	<b>(8) الاتصالات</b>
<b>9) Culture and Recreation</b>	<b>2.57</b>	<b>-0.16</b>	<b>1.74</b>	<b>2.10</b>	<b>0.91</b>	<b>2.05</b>	<b>6.13</b>	<b>-0.18</b>	<b>2.27</b>	<b>(9) الثقافة والترفية</b>
<b>10) Education</b>	<b>3.39</b>	<b>3.65</b>	<b>2.69</b>	<b>4.34</b>	<b>6.47</b>	<b>7.06</b>	<b>5.40</b>	<b>1.76</b>	<b>5.41</b>	<b>(10) التعليم</b>
<b>11) Restaurants and Hotels</b>	<b>2.07</b>	<b>10.36</b>	<b>7.27</b>	<b>6.42</b>	<b>1.26</b>	<b>2.03</b>	<b>12.23</b>	<b>9.97</b>	<b>1.83</b>	<b>(11) المطاعم والفنادق</b>
<b>12) Other Goods and Services</b>	<b>1.32</b>	<b>5.79</b>	<b>3.90</b>	<b>4.72</b>	<b>6.68</b>	<b>2.86</b>	<b>5.81</b>	<b>5.22</b>	<b>3.75</b>	<b>(12) السلع والخدمات الأخرى</b>
Personal Care	1.83	9.13	4.64	3.46	1.51	1.34	3.36	4.59	2.67	العناية الشخصية
Personal Effects	-1.06	-5.84	5.55	15.36	20.26	8.74	16.85	10.45	0.40	الأمثلة الشخصية
Insurance connected with Transport	0.00	0.00	0.00	10.06	28.78	0.00	0.00	1.02	0.26	التأمين المتصل بالنقل
Contribute to the Unions	0.00	0.00	0.00	0.00	0.00	0.00	0.00	0.00	0.02	المساهمة في النقابات
Other Services	1.03	0.87	0.34	-0.06	-0.40	0.12	1.35	0.77	0.39	الخدمات الأخرى

Source: Department of Statistics/ Prices and cost of Living Division

المصدر: دائرة الإحصاءات العامة/ قسم الأسعار وتكاليف المعيشة

جدول 22.2. 1 الأرقام القياسية الشهرية للإنتاج الصناعي الكمي حسب النشاط الاقتصادي 2014 (100=1999)  
Table 22.2. 1 Monthly Industrial Production Indices by Economic Activity, 2014 (1999 = 100)

Economic Activity	المعدل Average	كانون 1 Dec.	تشرين 2 Nov.	تشرين 1 Oct.	أيلول Sep.	آب Aug.	تموز Jul.	حزيران Jun.	أيار May.	نيسان Apr.	آذار Mar.	شباط Feb.	كانون 2 Jan.	الأهمية النسبية Relative Importance	النشاط الاقتصادي	دليل النشاط الاقتصادي ISIC4
<b>All Industrial Activities</b>	<b>155.71</b>	<b>160.06</b>	<b>156.94</b>	<b>159.94</b>	<b>161.86</b>	<b>158.57</b>	<b>153.21</b>	<b>157.81</b>	<b>157.39</b>	<b>152.21</b>	<b>153.10</b>	<b>150.04</b>	<b>147.38</b>	<b>1000.00</b>	جميع الأنشطة الاقتصادية	
<b>Mining, Quarrying &amp; Manufacturing</b>	<b>154.04</b>	<b>159.69</b>	<b>157.91</b>	<b>161.09</b>	<b>162.04</b>	<b>156.60</b>	<b>149.31</b>	<b>155.39</b>	<b>154.99</b>	<b>149.70</b>	<b>150.05</b>	<b>147.76</b>	<b>143.91</b>	<b>935.52</b>	الصناعات التحويلية والاستخراجية	
<b>Mining and Quarrying</b>	<b>114.00</b>	<b>168.24</b>	<b>116.07</b>	<b>128.91</b>	<b>113.18</b>	<b>112.93</b>	<b>118.74</b>	<b>99.65</b>	<b>106.88</b>	<b>95.13</b>	<b>115.72</b>	<b>105.61</b>	<b>86.94</b>	<b>110.27</b>	الصناعات الاستخراجية	14-11
<b>Extraction Of Crude Petroleum &amp; Natural Gas; service activities incidental to oil &amp; gas extraction excluding surveying</b>	<b>49.69</b>	<b>38.13</b>	<b>42.81</b>	<b>40.61</b>	<b>47.44</b>	<b>49.22</b>	<b>51.66</b>	<b>52.26</b>	<b>56.54</b>	<b>54.04</b>	<b>54.98</b>	<b>50.49</b>	<b>58.11</b>	<b>3.57</b>	استخراج النفط الخام والغاز الطبيعي، أنشطة الخدمات المتصلة بها باستثناء خدمات المسح	11
Extraction Of Crude Petroleum & Natural Gas	49.69	38.13	42.81	40.61	47.44	49.22	51.66	52.26	56.54	54.04	54.98	50.49	58.11	3.57	استخراج النفط الخام والغاز الطبيعي	1110
<b>Other Mining and Quarrying</b>	<b>116.15</b>	<b>172.60</b>	<b>118.52</b>	<b>131.87</b>	<b>115.38</b>	<b>115.06</b>	<b>120.99</b>	<b>101.23</b>	<b>108.56</b>	<b>96.50</b>	<b>117.75</b>	<b>107.45</b>	<b>87.90</b>	<b>106.70</b>	أنشطة أخرى للمعدن واستغلال	14
Stone Cutting and Quarrying	12.21	10.24	20.62	19.89	7.35	3.13	0.00	28.01	1.92	5.15	30.40	10.94	8.91	3.93	قطع الأحجار والكسارات	1410
Chemical Mineral Mining	120.13	178.81	122.26	136.15	119.51	119.34	125.62	104.03	112.64	99.99	121.09	111.14	90.92	102.77	استخراج المركبات	1421
Phosphate	123.90	224.35	119.24	148.91	118.52	132.72	132.63	95.12	109.90	80.24	113.25	117.36	94.58	54.14	الفوسفات	
Potash	115.92	128.11	125.62	121.94	120.62	104.45	117.81	113.96	115.69	121.99	129.83	104.22	86.85	48.63	بوتاس	
<b>Manufacturing</b>	<b>159.39</b>	<b>158.55</b>	<b>163.50</b>	<b>165.39</b>	<b>168.57</b>	<b>162.44</b>	<b>153.40</b>	<b>162.84</b>	<b>161.41</b>	<b>156.99</b>	<b>154.63</b>	<b>153.39</b>	<b>151.52</b>	<b>825.25</b>	الصناعات التحويلية	36-15
<b>Food Manufacturing</b>	<b>203.25</b>	<b>199.69</b>	<b>205.20</b>	<b>210.85</b>	<b>214.99</b>	<b>214.93</b>	<b>207.06</b>	<b>220.01</b>	<b>212.99</b>	<b>202.13</b>	<b>180.48</b>	<b>190.93</b>	<b>179.79</b>	<b>153.96</b>	الصناعات الغذائية	15
production, Processing & Preserving Of Meat & Meat Products	268.61	245.47	293.37	326.62	296.03	265.27	244.58	297.84	230.98	249.00	277.25	236.34	260.62	13.30	إنتاج وتجهيز وحفظ اللحوم ومنتجاتها	1511
Canning & Preserving of Fruits & Vegetables	420.20	319.14	449.47	349.49	449.46	389.83	517.71	602.17	431.86	436.25	414.44	421.80	260.82	4.88	صناعة وتعليب وحفظ الفواكه والخضروات	1513
Manufacture of Vegetable Oils and Fats	280.03	280.92	314.97	290.34	282.10	280.50	302.08	293.56	304.03	285.39	184.14	291.73	250.65	26.61	صنع الزيوت والدهون النباتية	1514
Manufacture of Dairy Products	134.46	211.51	128.56	130.15	130.73	130.39	127.96	126.88	126.46	125.27	126.72	124.28	124.59	15.70	صنع منتجات الألبان	1520
Grain Mill Products	90.42	95.49	88.91	88.53	89.29	88.16	83.18	89.33	102.41	94.59	89.15	85.91	90.07	23.14	طحن الغلال وتجهيز الحبوب الغذائية	1531
Manufacture of Prepared Animal Feeds	136.06	146.60	135.76	135.05	151.74	146.87	145.38	140.84	125.26	137.35	126.52	116.64	124.77	5.41	صنع أعلاف حيوانية محضرة	1533
Manufacture of Bakery Products	192.74	198.96	198.87	196.92	188.06	196.43	195.95	192.05	191.08	190.59	188.65	188.16	187.19	29.23	صناعة الخبز ومنتجات المخابز	1541
Manufacture of Cocoa, Chocolate & Sugar Confectionery	8.43	17.40	7.99	7.96	8.63	7.61	7.30	7.02	4.57	0.38	9.40	13.63	9.23	4.26	صنع الكاكاو والشكولاتة والحلويات السكرية	1543

Contd./...

.../يتبع

تابع / جدول 1.2.22 الأرقام القياسية الشهرية للإنتاج الصناعي الكمي حسب النشاط الاقتصادي 2014 (1999=100)  
Contd./ Table 22.2.1 Monthly Industrial Production Indices by Economic Activity, 2014 (1999 = 100)

Economic Activity	المعدل Average	كانون1 Dec.	تشرين2 Nov.	تشرين1 Oct.	ايلول Sep.	آب Aug.	تموز Jul.	حزيران Jun.	ايار May.	نيسان Apr.	آذار Mar.	شباط Feb.	كانون2 Jan.	الاهمية النسبية Relative Importance	النشاط الاقتصادي	دليل النشاط الاقتصادي ISIC4
<b>Manufacture of Macaroni, noodles &amp; Similar Farinaceous Products</b>	<b>146.97</b>	<b>192.06</b>	<b>165.01</b>	<b>152.52</b>	<b>117.77</b>	<b>213.07</b>	<b>330.85</b>	<b>177.28</b>	<b>111.32</b>	<b>90.52</b>	<b>93.22</b>	<b>49.11</b>	<b>70.96</b>	<b>0.02</b>	صنع المعكرونة وشرائط المعكرونة والمنتجات الشوية المماثلة	1544
Manufacture of Food Products (n.e.c)	183.32	183.93	192.49	181.65	192.01	166.80	181.66	181.17	200.30	201.94	175.19	172.07	170.66	10.94	صناعة منتجات غذائية أخرى	1549
Distilling, rectifying & blending of spirities; ethyl alcohol production from fermented materials & Manufacture of malt liquors and malt	211.00	177.70	255.78	185.87	134.69	233.88	147.17	258.90	245.98	218.02	214.24	214.33	245.45	3.33	تقطير المشروبات الكحولية وتكريرها وخطوطها، إنتاج الكحول الإيثيلي من مواد مخمرة وصنع المشروبات الكحولية المشتقة من المولت وصنع المولت	1551 +
Manufacture of Soft Drinks	285.81	211.58	204.14	318.88	375.66	404.47	297.57	341.32	342.70	272.90	248.22	216.23	196.01	17.14	مشروبات خفيفة	1554
<b>Tobacco Manufacture</b>	<b>469.01</b>	<b>464.38</b>	<b>514.25</b>	<b>356.05</b>	<b>474.35</b>	<b>563.99</b>	<b>367.31</b>	<b>461.00</b>	<b>494.44</b>	<b>447.93</b>	<b>518.46</b>	<b>476.78</b>	<b>489.16</b>	<b>24.01</b>	صناعة التبغ	<b>16</b>
Tobacco Manufactures	469.01	464.38	514.25	356.05	474.35	563.99	367.31	461.00	494.44	447.93	518.46	476.78	489.16	24.01	صنع منتجات التبغ	1600
<b>Manufacture of Textiles</b>	<b>97.51</b>	<b>98.46</b>	<b>105.13</b>	<b>88.22</b>	<b>88.34</b>	<b>92.39</b>	<b>92.72</b>	<b>85.30</b>	<b>89.15</b>	<b>106.60</b>	<b>109.85</b>	<b>111.73</b>	<b>102.22</b>	<b>15.52</b>	صناعة المنسوجات	<b>17</b>
Preparation and Spinning of Textile Fibers	97.33	95.67	94.21	87.58	89.07	87.36	88.06	88.71	92.06	111.66	111.74	115.69	106.15	11.21	تحضير وغزل الألياف النسيجية	1711
Manufacture of Made-up Textile	149.94	147.60	233.71	182.39	135.25	135.42	137.52	138.11	138.18	137.71	137.75	138.02	137.62	1.04	صنع المنسوجات الجاهزة	1721
Manufacture of Carpets and Rugs	81.49	92.43	101.74	60.51	70.94	95.97	94.48	56.86	63.63	79.40	94.53	89.84	77.53	3.27	صنع البسط والسجاد	1722
<b>Manufacture of Wearing Apparel</b>	<b>134.03</b>	<b>144.63</b>	<b>141.35</b>	<b>117.79</b>	<b>151.02</b>	<b>139.29</b>	<b>99.52</b>	<b>128.41</b>	<b>136.51</b>	<b>138.66</b>	<b>149.91</b>	<b>125.74</b>	<b>135.58</b>	<b>12.18</b>	صناعة الملابس الجاهزة	<b>18</b>
Manufacture of Wearing Apparel except Fur App.	134.03	144.63	141.35	117.79	151.02	139.29	99.52	128.41	136.51	138.66	149.91	125.74	135.58	12.18	صنع الملابس باستثناء الفراء	1810
<b>Manufacture of leather and Leather products</b>	<b>21.86</b>	<b>15.42</b>	<b>28.37</b>	<b>13.81</b>	<b>22.43</b>	<b>11.11</b>	<b>23.91</b>	<b>17.22</b>	<b>29.12</b>	<b>19.76</b>	<b>29.92</b>	<b>27.43</b>	<b>23.82</b>	<b>6.36</b>	صناعة الجلود والمنتجات الجلدية	<b>19</b>
Tanning & Dressing of leather, Manufacture of Footwear	21.86	15.42	28.37	13.81	22.43	11.11	23.91	17.22	29.12	19.76	29.92	27.43	23.82	6.36	ديغ وتجهيز الجلود وصنع الأحذية	1920+1911
<b>Manufacture of Wood and of Products of Wood &amp; Cork, Except Furniture; Manufacture of Articles of Straw &amp; Plaiting Materials</b>	<b>60.93</b>	<b>53.54</b>	<b>59.97</b>	<b>55.26</b>	<b>53.76</b>	<b>52.47</b>	<b>107.09</b>	<b>55.68</b>	<b>64.25</b>	<b>62.11</b>	<b>55.68</b>	<b>57.83</b>	<b>53.54</b>	<b>4.04</b>	صنع الخشب والمنتجات الخشبية والفلين باستثناء الأثاث، صنع الأصناف المنتجة من مالقش ومواد الضفر	<b>20</b>

Contd./...

.../تابع

تابع / جدول 1.2.22 الأرقام القياسية الشهرية للإنتاج الصناعي الكمي حسب النشاط الاقتصادي 2014 (100=1999)  
Contd./ Table 22.2.1 Monthly Industrial Production Indices by Economic Activity, 2014 (1999 = 100)

Economic Activity	المعدل Average	كانون 1 Dec.	تشرين 2 Nov.	تشرين 1 Oct.	ايلول Sep.	آب Aug.	تموز Jul.	حزيران Jun.	ايار May	نيسان Apr.	آذار Mar.	شباط Feb.	كانون 2 Jan.	الاهمية النسبية Relative Importance	النشاط الاقتصادي	دليل النشاط الاقتصادي ISIC4
Manufacture OF Builders Carpentry & Joinery	60.93	53.54	59.97	55.26	53.76	52.47	107.09	55.68	64.25	62.11	55.68	57.83	53.54	4.04	صنع مصنوعات النجارة وقطع الأخشاب المعدة للأبنية والمنشآت	2022
<b>Paper and Paper Manufacture</b>	<b>69.98</b>	<b>65.46</b>	<b>76.25</b>	<b>76.49</b>	<b>60.73</b>	<b>70.39</b>	<b>46.85</b>	<b>59.66</b>	<b>75.13</b>	<b>98.56</b>	<b>73.54</b>	<b>74.81</b>	<b>61.91</b>	<b>28.59</b>	صناعة الورق والمنتجات الورقية	21
Manufacture of Pulp, Paper and Paperboard	9.62	9.43	9.14	16.83	14.87	7.38	7.56	7.07	21.09	9.95	3.05	3.89	5.25	8.86	صناعة عجينة الورق والورق والكرتون	2101
Manufacture of Boxes and Paper Cans	166.12	150.20	173.71	177.56	189.73	195.63	125.67	143.83	183.42	206.5	167.18	134.67	145.23	6.89	صناعات العوات والصناديق من الورق والكرتون	2102
Manufacture of Other Kinds of Paper	60.01	58.62	70.23	63.39	23.13	46.62	31.65	50.75	54.27	101.6	71.90	91.60	56.26	12.84	أصناف أخرى من الورق	2109
<b>Publishing, Printing</b>	<b>105.04</b>	<b>82.01</b>	<b>84.17</b>	<b>67.71</b>	<b>82.25</b>	<b>126.46</b>	<b>138.45</b>	<b>125.11</b>	<b>139.14</b>	<b>116.4</b>	<b>103.93</b>	<b>108.49</b>	<b>86.30</b>	<b>18.04</b>	الطباعة والنشر	22
Publishing of Newspapers, Journals & Periodical	37.50	36.36	36.45	33.77	36.62	35.28	33.82	36.07	44.32	38.02	39.59	43.55	36.16	4.03	نشر الصحف والمجلات والدوريات	2212
Printing	124.46	95.14	97.90	77.48	95.38	152.68	168.55	150.72	166.42	138.9	122.44	127.16	100.72	14.01	الطباعة	2221
<b>Petroleum Refineries</b>	<b>93.24</b>	<b>107.10</b>	<b>89.54</b>	<b>118.18</b>	<b>107.11</b>	<b>91.60</b>	<b>88.04</b>	<b>92.68</b>	<b>108.52</b>	<b>79.27</b>	<b>76.77</b>	<b>89.26</b>	<b>70.84</b>	<b>147.13</b>	تكوير البترول	23
Manufacture of Refined Petroleum Prod.	93.24	107.10	89.54	118.18	107.11	91.60	88.04	92.68	108.52	79.27	76.77	89.26	70.84	147.13	صنع المنتجات النفطية المكررة	2320
<b>Manufacture of Industrial Chemicals</b>	<b>143.03</b>	<b>136.51</b>	<b>144.03</b>	<b>148.21</b>	<b>150.41</b>	<b>148.23</b>	<b>135.96</b>	<b>136.93</b>	<b>115.70</b>	<b>139.4</b>	<b>147.47</b>	<b>153.75</b>	<b>159.77</b>	<b>194.82</b>	صناعة الكيماويات الصناعية	24
Manufacture Of Basic Chemicals, except fertilizers & nitrogen compounds	62.62	61.45	64.84	65.96	69.06	59.52	62.32	67.52	67.42	68.72	55.54	56.94	52.15	5.35	صنع المواد الكيميائية الأساسية باستثناء الأسمدة والمركبات الأزوتية	2411
Manufacture of Fertilizers and Pesticides	110.08	108.40	107.64	126.21	120.36	120.94	119.46	120.09	66.22	78.14	105.61	114.29	133.56	106.65	صناعة الأسمدة ومبيدات الحشرات	2412
Manufacture of Plastics in Primary Form and of Synthetic Rubber	122.82	142.91	150.65	123.07	145.30	113.77	101.33	145.85	97.67	105.7	141.12	103.21	103.21	0.86	صنع اللدائن في أشكالها الأولية	2413
Manufacture of Paints	245.92	234.40	258.81	215.18	266.51	299.39	223.99	180.48	292.31	343.7	271.54	182.25	182.43	10.66	صناعة الدهانات	2422
Manufacture of Pharmaceuticals	216.19	198.73	204.96	208.51	183.69	194.56	177.64	186.13	194.79	264.1	245.66	270.15	265.30	44.36	صناعة العقاقير والأدوية	2423
Manufacture of Soap and Detergents	130.95	122.16	160.01	127.95	189.18	142.01	116.03	120.16	123.17	112.9	123.14	130.04	104.64	25.71	مستحضرات التنظيف	2424
Manufacture Of Other Chemical Products n.e.c	86.64	103.71	112.16	98.37	96.43	72.92	60.64	90.56	88.33	71.07	73.08	82.59	89.80	1.24	صنع المنتجات الكيميائية الأخرى غير المصنفة في موضع آخر	2429
<b>Manufacture of Plastic Products</b>	<b>168.25</b>	<b>163.89</b>	<b>168.75</b>	<b>163.45</b>	<b>177.67</b>	<b>160.24</b>	<b>152.02</b>	<b>188.47</b>	<b>181.00</b>	<b>174.9</b>	<b>167.05</b>	<b>163.33</b>	<b>159.03</b>	<b>26.94</b>	صناعة منتجات البلاستيك	25

Contd./...

تابع/...

تابع/ جدول 1.2.22 الأرقام القياسية الشهرية للإنتاج الصناعي الكمي حسب النشاط الاقتصادي 2014 (100=1999)  
Contd./ Table 22.2.1 Monthly Industrial Production Indices by Economic Activity, 2014 (1999 = 100)

Economic Activity	المعدل Average	كانون1 Dec.	تشرين2 Nov.	تشرين1 Oct.	أيلول Sep.	آب Aug.	تموز Jul.	حزيران Jun.	أيار May.	نيسان Apr.	آذار Mar.	شباط Feb.	كانون2 Jan.	الأهمية النسبية Relative Importance	النشاط الاقتصادي	دليل النشاط الاقتصادي ISIC4
Manufacture of Rubber Products	100.31	112.35	57.24	126.52	95.22	138.40	77.56	101.64	88.93	118.31	85.30	104.81	97.47	0.66	صنع منتجات المطاط	2519+2511
Manufacture of Plastics Products	169.96	165.19	171.56	164.38	179.75	160.80	153.90	190.66	183.32	175.50	169.11	164.81	160.58	26.27	صنع المنتجات اللدائية (البلاستيكة)	2520
<b>Manufacture of Non-metallic Mineral Products</b>	<b>204.01</b>	<b>232.76</b>	<b>231.21</b>	<b>243.12</b>	<b>246.12</b>	<b>182.74</b>	<b>184.30</b>	<b>201.36</b>	<b>202.45</b>	<b>210.68</b>	<b>174.22</b>	<b>155.04</b>	<b>184.09</b>	<b>71.05</b>	صناعة المنتجات غير المعدنية	26
Manufacture Of Glass &Glass Products	428.66	829.39	888.55	956.48	886.96	177.40	190.40	181.31	174.70	164.20	200.30	229.07	265.18	2.62	صنع الزجاج والمنتجات الزجاجية	2610
Manufacture of Pottery China Earthenware	14.33	14.45	14.47	14.40	14.25	14.05	13.79	13.49	13.17	13.37	14.00	14.95	17.53	3.65	صناعة الخزف والمنتجات الصينية	2693
Manufacture of Cement, Lime and Plaster	40.58	33.31	36.55	48.66	51.81	37.26	35.07	39.95	44.57	50.84	31.90	33.41	43.61	33.09	صناعة الاسمنت والجير والجص	2694
Manufacture of Articles of Concrete, Cement and Plaster	479.39	537.38	516.20	532.23	545.47	449.66	442.81	504.80	494.55	516.31	430.58	359.34	423.30	22.53	صنع الأصناف المنتجة من الخرسانة والاسمنت والجص	2695
Cutting Shaping and Finishing of Stone	128.33	120.38	131.88	121.68	120.91	120.37	153.65	118.57	137.51	128.14	114.06	126.50	146.34	9.15	قطع وتشكيل وإتمام وتجهيز الأحجار	2696
<b>Basic Metal industries</b>	<b>105.11</b>	<b>127.06</b>	<b>107.44</b>	<b>105.35</b>	<b>108.25</b>	<b>106.10</b>	<b>87.67</b>	<b>112.92</b>	<b>91.72</b>	<b>95.69</b>	<b>116.16</b>	<b>101.46</b>	<b>101.56</b>	<b>35.61</b>	منتجات معدنية أساسية	27
Iron and Steel Basic Industries	102.92	129.86	101.24	101.76	105.25	103.36	85.64	112.08	87.80	92.56	116.88	96.74	101.83	29.14	صناعة الحديد والصلب الأساسية	2710
Non-ferrous Metal Basic Industries	115.02	114.44	135.37	121.52	121.74	118.43	96.85	116.70	109.40	109.80	112.92	122.74	100.33	6.47	الصناعات الاساسية للمعادن غير الحديدية	2720
<b>Manufacture Of Fabricated Metal Products, Except Machinery &amp; Equipment</b>	<b>334.11</b>	<b>249.40</b>	<b>361.83</b>	<b>359.71</b>	<b>365.87</b>	<b>328.78</b>	<b>329.15</b>	<b>344.57</b>	<b>387.30</b>	<b>307.10</b>	<b>377.44</b>	<b>296.43</b>	<b>301.76</b>	<b>26.82</b>	صنع منتجات المعادن المشكلة باستثناء الماكينات والمعدات	28
Manufacture of Structural Metal Products	312.33	232.41	360.64	366.62	406.56	305.27	273.03	301.41	409.81	258.72	427.89	199.55	206.08	14.55	صنع المنتجات المعدنية الإنشائية	2811
Manufacture of other Fabricated Metal Products n.e.c	359.93	269.54	363.23	351.52	317.62	356.66	395.69	395.73	360.60	364.46	317.62	411.31	415.21	12.27	صنع منتجات المعادن المشكلة الأخرى غير المصنفة في موضع آخر	2899
<b>Manufacture of Machinery and Machinery Equipment (n.e.c.)</b>	<b>166.26</b>	<b>159.49</b>	<b>214.52</b>	<b>126.98</b>	<b>139.87</b>	<b>169.66</b>	<b>215.81</b>	<b>181.74</b>	<b>164.45</b>	<b>130.18</b>	<b>155.09</b>	<b>175.35</b>	<b>162.01</b>	<b>12.50</b>	صنع الآلات والمعدات غير المصنفة في مكان آخر	29
Manufacture of lifting & Handling Equipment	116.37	99.07	225.46	63.57	90.31	118.30	223.25	146.78	108.42	62.03	77.11	117.55	64.54	6.04	صنع معدات الرفع والمناولة	2915
Manufacture of Domestic Appliances n.e.c	212.84	215.89	204.31	186.17	186.12	217.60	208.88	214.38	216.76	193.79	227.88	229.31	252.99	6.47	صنع الأجهزة المنزلية غير المصنفة في موضع آخر	2930
<b>Manufacture of Electrical Machinery and Apparatus (n.e.c.)</b>	<b>126.78</b>	<b>87.44</b>	<b>84.37</b>	<b>107.18</b>	<b>87.18</b>	<b>67.41</b>	<b>184.52</b>	<b>193.06</b>	<b>144.05</b>	<b>199.54</b>	<b>153.76</b>	<b>88.58</b>	<b>124.23</b>	<b>12.85</b>	صنع الآلات والأجهزة الكهربائية غير المصنفة في مكان آخر	31

Contd./...

.../تابع

تابع/ جدول 1.2.22 الأرقام القياسية الشهرية للإنتاج الصناعي الكمي حسب النشاط الاقتصادي 2014 (100=1999)  
Contd./ Table 22.2.1 Monthly Industrial Production Indices by Economic Activity, 2014 (1999 = 100)

Economic Activity	المعدل Average	كانون 1 Dec.	تشرين 2 Nov.	تشرين 1 Oct.	أيلول Sep.	آب Aug.	تموز Jul.	حزيران Jun.	أيار May.	نيسان Apr.	آذار Mar.	شباط Feb.	كانون 2 Jan.	الأهمية النسبية Relative Importance	النشاط الاقتصادي	دليل النشاط الاقتصادي ISIC4
Manufacture of Electric Motors, Generators and Transformers	209.88	173.49	260.24	303.61	274.70	86.75	237.11	245.78	202.41	173.49	228.43	0.00	332.53	1.63	صنع المحركات والمولدات والمحولات الكهربائية	3110
Manufacture of Insulate Wire and Cable	123.82	78.19	62.44	84.20	63.87	69.08	193.03	201.73	148.12	222.83	155.91	109.72	96.67	10.13	صنع الأسلاك والكابلات المعزولة	3130
Manufacture of Accumulators, Primary Cells and Primary Batteries	29.96	44.66	25.02	26.82	23.15	22.94	26.81	33.59	18.93	22.14	22.14	24.65	68.67	1.09	صنع المكثفات والخلايا الأولية والبطاريات من الخلايا الأولية	3140
<b>Manufacture of Radio Accumulators, Television and Communication</b>	<b>16.93</b>	<b>15.83</b>	<b>16.38</b>	<b>16.08</b>	<b>15.58</b>	<b>15.16</b>	<b>16.97</b>	<b>16.33</b>	<b>16.74</b>	<b>17.71</b>	<b>27.81</b>	<b>14.65</b>	<b>13.96</b>	<b>6.52</b>	صنع معدات وأجهزة الراديو والتلفزيون والاتصالات	32
Manufacture of T.V & Radio Receivers, Sound or Video Recording or	16.93	15.83	16.38	16.08	15.58	15.16	16.97	16.33	16.74	17.71	27.81	14.65	13.96	6.52	صنع أجهزة الاستقبال التلفزيوني والإذاعي وأجهزة تسجيل أو عرض	3230
<b>Manufacture of Medical, Precision &amp; Optical Instruments, Watches &amp;</b>	<b>10.63</b>	<b>5.86</b>	<b>5.40</b>	<b>5.67</b>	<b>6.90</b>	<b>6.72</b>	<b>6.29</b>	<b>7.20</b>	<b>7.46</b>	<b>7.45</b>	<b>8.19</b>	<b>24.03</b>	<b>36.42</b>	<b>2.10</b>	صنع الأجهزة الطبية وأدوات القياس عالية الدقة والأدوات	33
Manufacture of Medical & Surgical Equipment & Orthopedic Appliances	11.54	5.95	5.15	5.53	6.15	5.69	6.27	6.99	7.27	7.23	7.98	28.64	45.64	1.63	صنع المعدات الطبية والجراحية وأجهزة تقويم الأعضاء	3311
Manufacture of optical Instruments & Photographic Equipment	7.50	5.53	6.27	6.14	9.49	10.24	6.36	7.93	8.15	8.24	8.92	8.09	4.58	0.47	صنع الأدوات البصرية ومعدات التصوير الفوتوغرافي	3320
<b>Manufacture of Motor Vehicles</b>	<b>73.02</b>	<b>71.53</b>	<b>46.39</b>	<b>101.19</b>	<b>67.85</b>	<b>72.25</b>	<b>65.14</b>	<b>69.08</b>	<b>73.01</b>	<b>69.67</b>	<b>77.38</b>	<b>58.71</b>	<b>103.98</b>	<b>5.95</b>	صنع المركبات ذات المحركات	34
Manufacture of Motor Vehicles	42.57	41.58	0.00	89.11	35.64	41.58	29.70	35.64	41.58	35.64	47.52	17.82	95.05	3.83	صنع المركبات ذات المحركات	3410
Manufacture of Parts & Accessories For Motor Vehicles & Their Engines	127.77	125.39	129.84	122.93	125.79	127.40	128.88	129.23	129.55	130.87	131.07	132.27	120.05	2.13	صنع أجزاء وتوابع ومحركات للمركبات ذات المحركات	3430
<b>Manufacture of Furniture</b>	<b>195.62</b>	<b>188.52</b>	<b>178.70</b>	<b>194.14</b>	<b>169.83</b>	<b>194.14</b>	<b>230.03</b>	<b>198.20</b>	<b>222.43</b>	<b>206.31</b>	<b>183.40</b>	<b>201.40</b>	<b>180.31</b>	<b>20.24</b>	صنع الأثاث	36
Manufacture of Furniture	220.48	212.35	200.88	218.69	190.88	218.76	258.90	223.71	251.35	232.98	206.57	227.62	203.01	17.54	صنع الأثاث	3610
Manufacture of Jewellery & related articles	32.82	32.50	35.30	35.21	31.84	35.55	35.04	33.27	32.00	33.01	29.96	27.42	32.76	0.94	صنع المجوهرات والأصناف المتصلة بها	3691
Manufacture of Games & Toys	0.00	0.00	0.00	0.00	0.00	0.00	0.00	0.00	0.00	0.00	0.00	0.00	0.00	0.05	صنع الألعاب واللب	3694
Other Manufacturing n.e.c	35.00	34.55	34.55	34.55	34.06	33.56	46.89	32.08	36.03	33.07	34.55	33.07	33.07	1.70	صنع منتجات أخرى غير مصنفة في موضع آخر	3699
<b>Production of Electricity</b>	<b>179.99</b>	<b>165.34</b>	<b>142.88</b>	<b>143.31</b>	<b>159.24</b>	<b>187.18</b>	<b>209.69</b>	<b>192.86</b>	<b>192.31</b>	<b>188.60</b>	<b>197.46</b>	<b>183.23</b>	<b>197.76</b>	<b>64.48</b>	إنتاج الكهرباء	40
Production, collection & Distribution of Electricity	179.99	165.34	142.88	143.31	159.24	187.18	209.69	192.86	192.31	188.60	197.46	183.23	197.76	64.48	إنتاج وجمع وتوزيع الكهرباء	4010

Source: Department of Statistics/ Prices and Living Cost Division

المصدر: دائرة الإحصاءات العامة/ قسم الأسعار وتكاليف المعيشة

جدول 2.22. 2 الرقم القياسي الشهري لأسعار المنتجين الصناعيين حسب النشاط الاقتصادي 2014 (1999=100)  
Table 22.2. 2 Monthly Producer Price Index by Economic Activity, 2014 (1999 = 100)

Economic Activity	المعدل Average	كانون1 Dec.	تشرين2 Nov.	تشرين1 Oct.	أيلول Sep.	آب Aug.	تموز Jul.	حزيران Jun.	ايار May.	نيسان Apr.	آذار Mar.	شباط Feb.	كانون2 Jan.	الأهمية النسبية Relative Importance	النشاط الاقتصادي	دليل النشاط الاقتصادي ISIC4
<b>All Industrial Activities</b>	<b>216.81</b>	<b>206.70</b>	<b>211.24</b>	<b>215.51</b>	<b>217.06</b>	<b>219.43</b>	<b>219.16</b>	<b>218.51</b>	<b>218.12</b>	<b>217.02</b>	<b>219.65</b>	<b>218.79</b>	<b>220.51</b>	<b>1000.00</b>	جميع الأنشطة الصناعية	
<b>Mining, Quarrying &amp; Manufacturing</b>	<b>214.45</b>	<b>203.55</b>	<b>208.31</b>	<b>213.15</b>	<b>214.81</b>	<b>217.42</b>	<b>217.22</b>	<b>216.36</b>	<b>215.95</b>	<b>214.66</b>	<b>217.35</b>	<b>216.22</b>	<b>218.37</b>	<b>935.52</b>	الصناعات التحويلية والاستخراجية	
<b>Mining and Quarrying</b>	<b>277.08</b>	<b>290.21</b>	<b>283.63</b>	<b>286.51</b>	<b>277.85</b>	<b>280.61</b>	<b>274.54</b>	<b>275.45</b>	<b>269.35</b>	<b>266.82</b>	<b>274.18</b>	<b>270.99</b>	<b>274.81</b>	<b>110.27</b>	الصناعات الاستخراجية	14-11
<b>Extraction of Crude Petroleum &amp; Natural Gas; service activities incidental to oil &amp; gas</b>	131.87	131.87	131.87	131.87	131.87	131.87	131.87	131.87	131.87	131.87	131.87	131.87	131.87	3.57	استخراج النفط الخام والغاز الطبيعي، أنشطة الخدمات المتصلة بما باستثناء خدمات المسح	11
<b>Extraction of Crude Petroleum &amp; Natural Gas</b>	131.87	131.87	131.87	131.87	131.87	131.87	131.87	131.87	131.87	131.87	131.87	131.87	131.87	3.57	استخراج النفط الخام والغاز الطبيعي	1110
<b>Other Mining and Quarrying</b>	<b>281.94</b>	<b>295.51</b>	<b>288.71</b>	<b>291.68</b>	<b>282.74</b>	<b>285.59</b>	<b>279.32</b>	<b>280.26</b>	<b>273.95</b>	<b>271.33</b>	<b>278.94</b>	<b>275.65</b>	<b>279.59</b>	<b>106.70</b>	أنشطة أخرى للتعددين واستغلال المحاجر	14
Stone Cutting and Quarrying	101.05	101.05	101.05	101.05	101.05	101.05	101.05	101.05	101.05	101.05	101.05	101.05	101.05	3.93	قطع الأحجار والكسارات	1410
Chemical Minerals Mining	288.85	302.95	295.89	298.97	289.68	292.64	286.13	287.11	280.56	277.84	285.74	282.32	286.42	102.77	استخراج المعادن الكيميائية	1421
Phosphate	200.41	229.34	214.85	221.18	202.11	208.19	194.81	196.82	183.37	177.79	194.02	186.99	195.41	50.05	الفوسفات	
Potash	419.93	419.93	419.93	419.93	419.93	419.93	419.93	419.93	419.93	419.93	419.93	419.93	419.93	44.96	البوتاس	
<b>Manufacturing Industry</b>	<b>206.08</b>	<b>191.97</b>	<b>198.25</b>	<b>203.34</b>	<b>206.39</b>	<b>208.97</b>	<b>209.56</b>	<b>208.47</b>	<b>208.81</b>	<b>207.70</b>	<b>209.76</b>	<b>208.90</b>	<b>210.83</b>	<b>825.25</b>	الصناعة التحويلية	15-36
<b>Food Manufacturing</b>	<b>139.82</b>	<b>140.31</b>	<b>140.00</b>	<b>139.94</b>	<b>139.39</b>	<b>139.77</b>	<b>139.81</b>	<b>139.94</b>	<b>139.82</b>	<b>140.05</b>	<b>139.62</b>	<b>139.69</b>	<b>139.47</b>	<b>153.96</b>	الصناعات الغذائية	15
Processing, Preserving of Meat & its Product	139.12	140.25	140.63	140.63	136.91	140.63	138.77	139.86	138.37	140.23	136.51	138.37	138.31	13.30	إنتاج وتجهيز وحفظ اللحوم ومنتجاتها	1511
Canning & Preserving of Fruits & vegetables	149.63	149.45	149.45	149.45	149.45	149.45	149.45	149.45	149.45	149.45	149.45	149.45	151.59	4.88	تجهيز وحفظ الفواكه والخضروات	1513
Manufacture of Vegetable Oils & Fats	126.57	122.13	122.13	125.07	125.07	125.07	128.49	128.49	128.49	128.49	128.49	128.49	128.49	26.61	صنع الزيوت والدهون النباتية والحيوانية	1514
Manufacture of Dairy Products	212.53	212.53	212.53	212.53	212.53	212.53	212.53	212.53	212.53	212.53	212.53	212.53	212.45	15.70	صنع منتجات الألبان	1520
Grain Mill Products	83.21	91.33	88.99	84.65	83.06	82.27	81.25	81.52	81.16	81.55	80.76	81.53	80.42	23.14	صنع منتجات طواحين الحبوب	1531
Manufacture of Prepared Animal Feeds	228.51	223.64	223.64	223.87	223.99	229.06	229.06	231.76	231.76	231.76	231.76	230.94	230.94	5.41	صنع أعلاف حيوانية محضرة	1533
Manufacture of Bakery Products	155.10	155.60	155.60	155.60	155.60	155.60	155.60	155.60	154.42	154.42	154.42	154.42	154.42	29.23	صنع الخبز ومنتجات المخابز	1541
Manufacture of Cocoa, Chocolate & Sugar Confectionery	177.81	179.97	179.97	179.97	180.23	180.23	171.34	167.83	178.43	178.73	179.02	179.02	179.02	4.26	صنع الكاكاو والشوكولاتة والحلويات السكرية	1543
Manufacture of Macaroni, noodles & Similar Farinaceous Products	113.58	113.58	113.58	113.58	113.58	113.58	113.58	113.58	113.58	113.58	113.58	113.58	113.58	0.02	صنع المعكرونة وشرائط المعكرونة والمنتجات النشوية المماثلة	1544
Manufacture of Food Product (n.e.c)	126.60	126.60	126.60	126.60	126.60	126.60	126.60	126.60	126.60	126.60	126.60	126.60	126.60	10.94	صنع منتجات الأغذية الأخرى	1549
Distilling, rectifying & blending of asperities; ethyl alcohol production from fermented materials & Manufacture of malt liquors and malt	198.42	200.20	200.20	200.20	200.20	200.20	200.20	200.20	200.20	200.20	200.20	192.04	187.03	3.33	تقطير المشروبات الكحولية وتكريرها وخلطها، إنتاج الكحول الأيثلي من مواد مخمرة وصنع المشروبات الكحولية المشتقة من المولت وصنع المولت	1551+1553
Manufacture of Soft Drink	101.50	100.88	100.88	101.63	101.63	101.63	101.63	101.63	101.63	101.63	101.63	101.63	101.63	17.14	صنع المشروبات الخفيفة	1554

Contd./...

تابع/...



تابع/ جدول 2.2.22 الرقم القياسي الشهري لأسعار المنتجين الصناعيين حسب النشاط الاقتصادي 2014 (1999=100)

Contd./ Table 22.2.2 Monthly Producer Price Index by Economic Activity, 2014 (1999 = 100)

Economic Activity	المعدل Average	كانون1 Dec.	تشرين2 Nov.	تشرين1 Oct.	أيلول Sep.	آب Aug.	تموز Jul.	حزيران Jun.	ايار May.	نيسان Apr.	آذار Mar.	شباط Feb.	كانون2 Jan.	الاهمية النسبية Relative Importance	النشاط الاقتصادي	دليل النشاط الاقتصادي ISIC4
<b>Tobacco Manufactures</b>	<b>141.02</b>	<b>141.02</b>	<b>141.02</b>	<b>141.02</b>	<b>141.02</b>	<b>141.02</b>	<b>141.02</b>	<b>141.02</b>	<b>141.02</b>	<b>141.02</b>	<b>141.02</b>	<b>141.02</b>	<b>141.02</b>	<b>24.01</b>	صنع منتجات التبغ	16
Tobacco Manufactures	141.02	141.02	141.02	141.02	141.02	141.02	141.02	141.02	141.02	141.02	141.02	141.02	141.02	24.01	صنع منتجات التبغ	1600
<b>Manufacture of Textiles</b>	<b>116.73</b>	<b>108.80</b>	<b>108.80</b>	<b>118.52</b>	<b>118.52</b>	<b>118.52</b>	<b>118.52</b>	<b>118.18</b>	<b>118.18</b>	<b>118.18</b>	<b>118.18</b>	<b>118.18</b>	<b>118.18</b>	<b>15.52</b>	صنع المنسوجات	17
Preparation & Spinning of Textile Fibers	119.43	108.21	108.21	121.67	121.67	121.67	121.67	121.67	121.67	121.67	121.67	121.67	121.67	11.21	تحضير وغزل الألياف النسيجية	1711+1730
Manufacture of made-up textile articles except apparel	108.29	108.29	108.29	108.29	108.29	108.29	108.29	108.29	108.29	108.29	108.29	108.29	108.29	1.04	صنع المنسوجات الجاهزة باستثناء الملابس	1721
Manufacture of Carpets & Rugs	110.17	110.97	110.97	110.97	110.97	110.97	110.97	109.37	109.37	109.37	109.37	109.37	109.37	3.27	صنع البسط والسجاد	1722
<b>Manufactures of Wearing Apparel</b>	<b>193.91</b>	<b>187.59</b>	<b>187.59</b>	<b>187.59</b>	<b>204.33</b>	<b>204.33</b>	<b>193.65</b>	<b>193.65</b>	<b>193.65</b>	<b>193.65</b>	<b>193.65</b>	<b>193.65</b>	<b>193.65</b>	<b>12.18</b>	صنع الملابس، تهيئة وصنع الفراء	18
Wearing Apparel Except Fur App.	193.91	187.59	187.59	187.59	204.33	204.33	193.65	193.65	193.65	193.65	193.65	193.65	193.65	12.18	صنع الملابس باستثناء الملابس الفرائية	1810
<b>Leather and Leather products</b>	<b>132.02</b>	<b>141.92</b>	<b>141.92</b>	<b>141.92</b>	<b>141.92</b>	<b>141.92</b>	<b>124.96</b>	<b>124.96</b>	<b>124.96</b>	<b>124.96</b>	<b>124.96</b>	<b>124.96</b>	<b>124.96</b>	<b>6.36</b>	صناعة الجلود والمنتجات الجلدية	19
Tanning & Dressing of leather	132.02	141.92	141.92	141.92	141.92	141.92	124.96	124.96	124.96	124.96	124.96	124.96	124.96	6.36	دبغ وتقيمة الجلود وصنع الأحذية	1920+1911
<b>Wood &amp; Wood Products</b>	<b>119.44</b>	<b>119.44</b>	<b>119.44</b>	<b>119.44</b>	<b>119.44</b>	<b>119.44</b>	<b>119.44</b>	<b>119.44</b>	<b>119.44</b>	<b>119.44</b>	<b>119.44</b>	<b>119.44</b>	<b>119.44</b>	<b>4.04</b>	صنع المنتجات الخشبية باستثناء الأثاث	20
Builders Carpentry & Joinery	119.44	119.44	119.44	119.44	119.44	119.44	119.44	119.44	119.44	119.44	119.44	119.44	119.44	4.04	صنع مصنوعات النجارة والأخشاب	2022
<b>Paper and Paper Products</b>	<b>117.50</b>	<b>117.50</b>	<b>117.39</b>	<b>116.92</b>	<b>117.75</b>	<b>117.35</b>	<b>117.62</b>	<b>118.14</b>	<b>116.49</b>	<b>118.79</b>	<b>117.09</b>	<b>118.36</b>	<b>116.59</b>	<b>28.59</b>	صنع الورق ومنتجات الورق	21
Manufacture of Pulp, Paper & Paperboard	120.42	120.42	120.42	120.42	120.42	120.42	120.42	120.42	120.42	120.42	120.42	120.42	120.42	8.86	صنع عجائن الورق والورق والكرتون	2101
Manufacture Boxes and Paper Cans Paper	130.91	130.90	130.47	128.53	131.96	130.27	131.42	133.58	126.72	136.27	129.23	134.48	127.14	6.89	صناعة العبوات والصناديق من الورق	2102
Manufacture of Other Kinds Of Paper	108.28	108.28	108.28	108.28	108.28	108.28	108.28	108.28	108.28	108.28	108.28	108.28	108.28	12.84	صنع أصناف أخرى من الورق	2109
<b>Publishing, Printing</b>	<b>77.07</b>	<b>76.41</b>	<b>75.08</b>	<b>72.04</b>	<b>77.34</b>	<b>75.27</b>	<b>73.76</b>	<b>72.47</b>	<b>79.39</b>	<b>77.13</b>	<b>78.38</b>	<b>81.58</b>	<b>86.02</b>	<b>18.04</b>	الطباعة والنشر	22
Publishing of Newspapers, Journals	124.52	124.52	124.52	124.52	124.52	124.52	124.52	124.52	124.52	124.52	124.52	124.52	124.52	4.03	نشر الصحف والمجلات والدوريات	2212
Printing	63.43	62.58	60.87	56.95	63.77	61.10	59.16	57.51	66.41	63.50	65.11	69.23	74.94	14.01	الطباعة	2221
<b>Petroleum Refineries</b>	<b>433.84</b>	<b>350.58</b>	<b>388.51</b>	<b>420.53</b>	<b>433.42</b>	<b>447.87</b>	<b>453.72</b>	<b>448.44</b>	<b>447.23</b>	<b>440.86</b>	<b>455.89</b>	<b>453.14</b>	<b>465.87</b>	<b>147.13</b>	تكوير البترول	23
Manufacture of Refined Petroleum Prod.	433.84	350.58	388.51	420.53	433.42	447.87	453.72	448.44	447.23	440.86	455.89	453.14	465.87	147.13	صنع المنتجات النفطية المكررة	2320

Contd./...

.../تابع

تابع/ جدول 2.2.22 الرقم القياسي الشهري لأسعار المنتجين الصناعيين حسب النشاط الاقتصادي 2014 (100=1999)

Contd./ Table 22.2.2 Monthly Producer Price Index by Economic Activity, 2014(1999 = 100)

Economic Activity	المعدل Average.	كانون1 Dec.	تشرين2 Nov.	تشرين1 Oct.	أيلول Sep.	آب Aug.	تموز Jul.	حزيران Jun.	ايار May.	نيسان Apr.	آذار Mar.	شباط Feb.	كانون2 Jan.	الاهمية النسبية Relative Importance	النشاط الاقتصادي	دليل النشاط الاقتصادي ISIC4
<b>Manufactures of Chemicals</b>	<b>176.93</b>	<b>181.10</b>	<b>179.14</b>	<b>176.03</b>	<b>177.94</b>	<b>177.93</b>	<b>177.57</b>	<b>176.02</b>	<b>177.96</b>	<b>178.50</b>	<b>175.77</b>	<b>173.90</b>	<b>171.35</b>	<b>194.82</b>	صنع المواد والمنتجات الكيميائية	24
Basic Chemicals Except Fertilizers	170.18	171.45	173.22	172.07	171.84	171.65	172.88	170.47	169.06	168.88	167.32	166.15	167.22	5.35	صنع المواد الكيميائية باستثناء الأسمدة	2411
Fertilizers & Nitrogen Compounds	209.66	217.70	214.02	208.54	212.04	212.04	211.33	208.50	212.13	211.44	206.56	203.16	198.50	106.65	صنع الأسمدة والمركبات الأزوتية	2412
Manufacture of plastic in primary forms & of synthetic rubber	133.58	132.47	132.47	133.90	132.65	132.13	131.89	135.55	135.85	134.81	134.58	136.21	130.42	0.86	صنع اللدائن في أشكالها الأولية وصنع المطاط التركيبي	2413
Manufacture of Paints and Mastics	136.40	136.11	136.11	136.01	136.01	136.01	136.01	136.81	136.75	136.75	136.61	136.81	136.77	10.66	صنع الدهانات وأحبار الطباعة	2422
Manufacture of Pharmaceuticals	147.75	147.75	147.75	147.75	147.75	147.75	147.75	147.75	147.75	147.75	147.75	147.75	147.75	44.36	صناعة العقاقير والأدوية	2423
Manufacture of Soap & Detergents	114.37	112.54	112.54	111.96	111.96	111.96	111.96	111.96	111.96	118.92	118.92	118.92	118.92	25.71	صنع الصابون ومستحضرات التنظيف	2424
Manufacture of Other Chemical Products n.e.c	110.61	110.59	110.59	110.59	110.62	110.62	110.62	110.62	110.61	110.61	110.61	110.62	110.62	1.24	صنع المنتجات الكيميائية الأخرى غير المصنفة في مضمحل آح	2429
<b>Manufacture+O82 of Plastic Products</b>	<b>147.47</b>	<b>147.49</b>	<b>147.21</b>	<b>147.10</b>	<b>147.39</b>	<b>147.54</b>	<b>147.60</b>	<b>147.72</b>	<b>147.76</b>	<b>147.43</b>	<b>147.69</b>	<b>147.63</b>	<b>147.09</b>	<b>26.94</b>	صنع منتجات المطاط واللدائن.	25
Manufacture of Rubber Products	86.11	86.11	86.11	86.11	86.11	86.11	86.11	86.11	86.11	86.11	86.11	86.11	86.11	0.66	صنع منتجات المطاط	2519+2511
Manufacture of Plastic Products	149.03	149.05	148.76	148.66	148.95	149.10	149.17	149.29	149.33	148.99	149.26	149.20	148.64	26.27	صنع منتجات البلاستيك	2520
<b>Manufacture of Non-Metallic Mineral</b>	<b>171.70</b>	<b>172.34</b>	<b>172.35</b>	<b>172.29</b>	<b>171.65</b>	<b>171.62</b>	<b>171.39</b>	<b>171.81</b>	<b>172.43</b>	<b>170.51</b>	<b>172.07</b>	<b>170.67</b>	<b>171.21</b>	<b>71.05</b>	صنع منتجات المعادن اللافلزية الأخرى	26
Manufacture of Glass & Glass Products	145.60	147.99	147.99	147.99	144.81	144.81	144.81	144.81	144.81	144.81	144.81	144.81	144.81	2.62	صنع الزجاج والمنتجات الزجاجية	2610
Clay & ceramic Products	110.50	110.50	110.50	110.50	110.50	110.50	110.50	110.50	110.50	110.50	110.50	110.50	110.50	3.65	صناعة الخزف والمنتجات الصينية	2693
Cement, Lime & Plaster	203.87	203.99	203.99	204.01	202.74	203.03	202.52	203.84	205.10	202.57	205.10	204.47	205.10	33.09	صنع الاسمنت والجير والجص	2694
Articles of Plaster	162.98	164.57	164.58	164.37	164.58	164.07	164.09	163.48	163.59	161.25	162.44	158.97	159.74	22.53	صنع الأصناف المنتجة من الخرسانة	2695
Cutting, Shaping & Finishing of Stone	108.68	108.68	108.68	108.68	108.68	108.68	108.68	108.68	108.68	108.68	108.68	108.68	108.68	9.15	قطع وتشكيل وتجهيز الأحجار	2696
<b>Manufacture of Basic metals</b>	<b>214.41</b>	<b>211.17</b>	<b>212.91</b>	<b>213.02</b>	<b>215.27</b>	<b>214.69</b>	<b>214.29</b>	<b>215.03</b>	<b>214.86</b>	<b>214.12</b>	<b>214.31</b>	<b>215.26</b>	<b>217.96</b>	<b>35.61</b>	صنع الفلزات القاعدية	27
Manufacture of Basic Iron & Steel	233.40	229.25	231.24	231.59	234.33	233.65	233.19	233.96	234.14	233.24	233.50	234.70	238.03	29.14	صنع الحديد والصلب القاعديين	2710
Manufacture of Basic Precious	128.83	129.70	130.34	129.33	129.43	129.25	129.13	129.73	128.00	127.99	127.86	127.63	127.53	6.47	صنع الفلزات الثمينة وغير الحديدية	2720
<b>Fabricated metal Products</b>	<b>117.57</b>	<b>117.57</b>	<b>117.57</b>	<b>117.57</b>	<b>117.57</b>	<b>117.57</b>	<b>117.57</b>	<b>117.57</b>	<b>117.57</b>	<b>117.57</b>	<b>117.57</b>	<b>117.57</b>	<b>117.57</b>	<b>26.82</b>	صنع منتجات المعادن المشكلة	28
Manufacture of Structural metal Products	129.63	129.63	129.63	129.63	129.63	129.63	129.63	129.63	129.63	129.63	129.63	129.63	129.63	14.55	صنع المنتجات المعدنية الإنشائية	2811
Other Fabricated metal Products	103.27	103.27	103.27	103.27	103.27	103.27	103.27	103.27	103.27	103.27	103.27	103.27	103.27	12.27	صنع منتجات المعادن المشكلة الأخرى	2899

Contd./...

.../تابع

تابع/ جدول 2.2.22 الرقم القياسي الشهري لأسعار المنتجين الصناعيين حسب النشاط الاقتصادي 2014 (1999=100)

Contd./ Table 22.2.2 Monthly Producer Price Index by Economic Activity, 2014(1999 = 100)

Economic Activity	المعدل Average	كانون1 Dec.	تشرين2 Nov.	تشرين1 Oct.	أيلول Sep.	آب Aug.	تموز Jul.	حزيران Jun.	ايار May.	نيسان Apr.	آذار Mar.	شباط Feb.	كانون2 Jan.	الأهمية النسبية Relative Importance	النشاط الاقتصادي	دليل النشاط الاقتصادي ISIC4
<b>Manufacture of Machinery &amp; Equipment N.E.C</b>	<b>135.52</b>	<b>131.57</b>	<b>131.59</b>	<b>131.63</b>	<b>131.76</b>	<b>131.41</b>	<b>131.21</b>	<b>139.56</b>	<b>139.56</b>	<b>140.07</b>	<b>138.86</b>	<b>139.49</b>	<b>139.56</b>	<b>12.50</b>	صنع الآلات والمعدات غير المصنفة في موضع آخر	29
Manufacture of lifting & Handling Equipment	159.92	152.10	152.13	152.23	152.11	151.39	150.99	168.28	168.28	169.33	166.82	167.65	167.71	6.04	صنع معدات الرفع والمناولة	2915
Domestic Appliances N.E.C	112.75	112.41	112.41	112.41	112.75	112.75	112.75	112.75	112.75	112.75	112.75	113.21	113.29	6.47	صنع الأجهزة المنزلية غير المصنفة	2930
<b>Manufacture of Electrical Machinery &amp; Apparatus N.E.C</b>	<b>282.15</b>	<b>281.12</b>	<b>281.12</b>	<b>283.36</b>	<b>280.62</b>	<b>282.28</b>	<b>280.30</b>	<b>280.97</b>	<b>279.81</b>	<b>281.13</b>	<b>281.73</b>	<b>282.85</b>	<b>290.51</b>	<b>12.85</b>	صنع الآلات والأجهزة الكهربائية غير المصنفة في موضع آخر	31
Manufacture of Eclectic Motors Generators and Transformers	175.70	186.59	186.59	204.25	182.67	195.77	180.14	185.41	176.28	186.69	191.43	116.31	116.31	1.63	صنع المحركات والمولدات والمحولات الكهربائية	3110
Manufacture of Isolated Wire & Cable	300.49	297.43	297.43	297.43	297.43	297.43	297.43	297.43	297.43	297.43	297.43	310.95	320.66	10.13	صنع الأسلاك والكابلات المعزولة	3130
Manufacture of accumulators, primary cells & primary batteries	271.00	271.00	271.00	271.00	271.00	271.00	271.00	271.00	271.00	271.00	271.00	271.00	271.00	1.09	صنع المكثفات والخلايا الأولية والبطاريات من الخلايا الأولية	3140
<b>Manufacture of Radio &amp; T.V &amp; Communication Equipment</b>	<b>92.32</b>	<b>92.32</b>	<b>92.32</b>	<b>92.32</b>	<b>92.32</b>	<b>92.32</b>	<b>92.32</b>	<b>92.32</b>	<b>92.32</b>	<b>92.32</b>	<b>92.32</b>	<b>92.32</b>	<b>92.32</b>	<b>6.52</b>	صنع معدات وأجهزة الاستقبال التلفزيوني والإذاعي	32
Manufacture of Radio & T.V	92.32	92.32	92.32	92.32	92.32	92.32	92.32	92.32	92.32	92.32	92.32	92.32	92.32	6.52	صنع أجهزة الاستقبال التلفزيوني والإذاعي	3230
<b>Manufacture of Medical, Precision &amp; Optical Instruments, Watches &amp; Clocks</b>	<b>100.41</b>	<b>100.41</b>	<b>100.41</b>	<b>100.41</b>	<b>100.41</b>	<b>100.41</b>	<b>100.41</b>	<b>100.41</b>	<b>100.41</b>	<b>100.41</b>	<b>100.41</b>	<b>100.41</b>	<b>100.41</b>	<b>2.10</b>	صنع الأجهزة الطبية وأدوات القياس عالية الدقة والأدوات البصرية والساعات بأنواعها	33
Manufacture of Medical & Surgical Equipment & Orthopedic Appliances	117.97	117.97	117.97	117.97	117.97	117.97	117.97	117.97	117.97	117.97	117.97	117.97	117.97	1.63	صنع المعدات الطبية والجراحية وأجهزة تقويم الأعضاء	3311
Manufacture of Optical Instruments & Photographic Equipment	39.68	39.68	39.68	39.68	39.68	39.68	39.68	39.68	39.68	39.68	39.68	39.68	39.68	0.47	صنع الأدوات البصرية ومعدات التصوير الفوتوغرافي	3320
<b>Manufacture of Motor Vehicles</b>	<b>164.98</b>	<b>164.98</b>	<b>164.98</b>	<b>164.98</b>	<b>164.98</b>	<b>164.98</b>	<b>164.98</b>	<b>164.98</b>	<b>164.98</b>	<b>164.98</b>	<b>164.98</b>	<b>164.98</b>	<b>164.98</b>	<b>5.95</b>	صنع المركبات ذات المحركات	34
Manufacture of Motor Vehicles	96.68	96.68	96.68	96.68	96.68	96.68	96.68	96.68	96.68	96.68	96.68	96.68	96.68	3.83	صنع المركبات ذات المحركات	3410
Manufacture of Parts & Accessories For Motor Vehicles & Their Engines	287.83	287.83	287.83	287.83	287.83	287.83	287.83	287.83	287.83	287.83	287.83	287.83	287.83	2.13	صنع أجزاء وتوابع ومحركات المركبات ذات المحركات	3430
<b>Manufacture of Furniture</b>	<b>124.92</b>	<b>124.92</b>	<b>124.92</b>	<b>124.92</b>	<b>124.92</b>	<b>124.92</b>	<b>124.92</b>	<b>124.92</b>	<b>124.92</b>	<b>124.92</b>	<b>124.92</b>	<b>124.92</b>	<b>124.92</b>	<b>20.24</b>	صنع الأثاث	36
Manufacture of Furniture	116.28	116.28	116.28	116.28	116.28	116.28	116.28	116.28	116.28	116.28	116.28	116.28	116.28	17.54	صنع الأثاث	3610
Manufacture of Jewellery & related articles	229.02	229.02	229.02	229.02	229.02	229.02	229.02	229.02	229.02	229.02	229.02	229.02	229.02	0.94	صنع المجوهرات والأصناف المتصلة بما	3691
Other Manufacturing N.E.C	155.51	155.51	155.51	155.51	155.51	155.51	155.51	155.51	155.51	155.51	155.51	155.51	155.51	1.75	صنع منتجات غير مصنفة	3699
<b>Electricity, Gas, Steam</b>	<b>251.07</b>	<b>252.37</b>	<b>253.78</b>	<b>249.89</b>	<b>249.70</b>	<b>248.65</b>	<b>247.35</b>	<b>249.74</b>	<b>249.61</b>	<b>251.21</b>	<b>252.94</b>	<b>256.02</b>	<b>251.53</b>	<b>64.48</b>	إمدادات الغاز والكهرباء	40
Production, collection & Distribution of Electricity	251.07	252.37	253.78	249.89	249.70	248.65	247.35	249.74	249.61	251.21	252.94	256.02	251.53	64.48	إنتاج وجمع وتوزيع الكهرباء	4010

Source: Department of Statistics/ Prices and Living Cost Division

المصدر: دائرة الإحصاءات العامة/ قسم الأسعار وتكاليف المعيشة

## 23. الحسابات القومية

يتضمن هذا الفصل الحسابات الموحدة للمملكة والجداول المساعدة للسنوات 2003 - 2014 التي تعدها دائرة الإحصاءات العامة وفقاً لنظام الأمم المتحدة للحسابات القومية لعام 1968. وتشمل الحسابات القومية الناتج المحلي الإجمالي والإنفاق (الحساب رقم 1) والدخل القومي المتاح وتخصيصاته (الحساب رقم 3)، وتمويل رأس المال (الحساب رقم 5) والصفقات الخارجية (الحساب رقم 6) وجميع هذه الحسابات بالأسعار الجارية.

أما الجداول المساعدة، فتشمل الناتج المحلي الإجمالي حسب النشاط الاقتصادي بالأسعار الجارية والثابتة، والناتج المحلي الإجمالي حسب دخول عوامل الإنتاج والإنفاق عليه، والتكوين الرأسمالي الإجمالي، والقطاع الخارجي وجميعها بالأسعار الجارية للسنوات.

وتجدر الإشارة إلى أن نتائج الدراسات والمسوح الاقتصادية التي تجربها دائرة الإحصاءات العامة سنوياً لكافة القطاعات الاقتصادية تشكل المصدر الرئيسي لتقدير الحسابات القومية. هذا بالإضافة إلى التقارير السنوية الصادرة عن مؤسسات القطاعين العام والخاص.

### مؤشرات رئيسية

- نسبة عوائد العاملين من الناتج المحلي الإجمالي لعام 2011: 35%
- نسبة مساهمة قطاع الزراعة في الناتج المحلي الإجمالي بالأسعار الثابتة لعام 2011: 3.8%
- نسبة الإنفاق الاستهلاكي النهائي الحكومي من الناتج المحلي الإجمالي بالأسعار الجارية لعام 2011: 19.1%
- نسبة التكوين الرأسمالي الثابت من الناتج المحلي الإجمالي بالأسعار الجارية لعام 2011: 21.6%
- نسبة الصادرات السلعية والخدمات من الناتج المحلي الإجمالي بالأسعار الجارية لعام 2011: 45.6%
- نسبة المستوردات السلعية والخدمات من الناتج المحلي الإجمالي بالأسعار الجارية لعام 2011: 73.9%

## 23. National Accounts

This section includes the consolidated accounts for the Kingdom as well as the supporting tables for 2003-2014, prepared by the Department of Statistics, in accordance with the System of National Accounts (SNA) 1968. The National Accounts estimates for Jordan include the Gross Domestic Product and Expenditure (Account No.1), National Disposable Income and its Appropriation (Account No.3), Capital Finance (Account No.5) and External Transactions (Account No.6). All these accounts are at current prices.

The supporting tables include Gross Domestic Product by economic activity at current and constant prices, Gross Domestic Product by factor of income and expenditure, Gross Capital Formation and External Sector Accounts. All these accounts are at current prices.

The results of the annual economic surveys, conducted by the Department of Statistics, are the main source of the national accounts estimates. This is in addition to the annual reports published by public and private sectors.

### Basic indicators

- Compensation of employees as a percentage of GDP 2011: 35 %
- Share of agricultural sector in GDP at constant prices for 2011: 3.8 %
- Gov. Final consumption expenditure as a percentage of GDP at current prices for 2011: 19.1 %
- Gross Fixed Capital formation out of GDP at current prices 2011: 21.6 %
- Export of goods and services out of GDP at current prices 2011: 45.6 %
- Imports of goods and services out of GDP at current prices 2011: 73.9 %

جدول 23. 1 الناتج المحلي الإجمالي والإنفاق بأسعار السوق الجارية للسنوات، 2006 – 2011 (مليون دينار)

Table 23. 1 Gross Domestic Product and Expenditure at Current Market Prices, 2006 - 2011 (Million JD)

Item	*2011	*2010	2009	2008	2007	2006	البند
Compensation of Employees	7084.5	6545.6	6838.7	5859.4	4660.0	3980.8	تعويضات العاملين
Operating Surplus	9421.3	8404.0	6597.7	6628.0	4805.6	4207.0	فائض التشغيل
Consumption of Fixed Capital	1740.6	1621.0	1408.8	1265.2	1157.8	1003.8	استهلاك رأس المال الثابت
Taxes on Production and Imports	2581.7	2402.7	2287.8	2289.1	2023.5	1782.0	الضرائب على الإنتاج والمستوردات
Less: Subsidies	351.5	211.3	220.8	448.3	515.5	298.2	ناقص: الإعانات
<b>Gross Domestic Product at Market Prices**</b>	<b>20476.6</b>	<b>18762.0</b>	<b>16912.2</b>	<b>15593.4</b>	<b>12131.4</b>	<b>10675.4</b>	<b>الناتج المحلي الإجمالي بأسعار السوق**</b>
Gov. Final Consumption Expenditures	3916.2	3809.8	3699.5	3363.6	2499.4	2203.3	الإنفاق الاستهلاكي النهائي الحكومي
Private Final Consumption Expenditures	17596.1	14150.6	12688.4	12403.0	10512.3	9076.2	الإنفاق الاستهلاكي النهائي الخاص
Changes in Stocks <sup>(1)</sup>	323.6	359.5	193.7	318.7	337.8	308.3	التغير في المخزون <sup>(1)</sup>
Gross Fixed Capital Formation	4430.5	4427.5	4254.2	4342.9	3334.1	2717.1	التكوين الرأسمالي الثابت الإجمالي
Exports of Goods and Services	9334.1	8966.1	7758.6	8811.2	6579.4	5751.3	صادرات السلع والخدمات
Less: Imports of Goods and Services	15123.8	12951.4	11682.2	13646.0	11131.6	9380.8	ناقص: واردات السلع والخدمات
<b>Expenditures on Gross Domestic Product</b>	<b>20476.6</b>	<b>18762.0</b>	<b>16912.2</b>	<b>15593.4</b>	<b>12131.4</b>	<b>10675.4</b>	<b>الإنفاق على الناتج المحلي الإجمالي</b>

\* Preliminary Figures

\*\* Quarterly Estimates

(1) Includes the total value of the change in livestock numbers

Source: Department of Statistics/ National Accounts

\* الأرقام أولية

\*\* تقديرات ربعية

(1) تشمل قيمة التغير في أعداد المواشي

المصدر: دائرة الإحصاءات العامة/ الحسابات القومية

جدول 23. 2 نسبة مساهمة بنود الإنفاق في الناتج المحلي الإجمالي بالأسعار الجارية، 2011- 2006  
Table 23. 2 Expenditure Items as a Percent of Gross Domestic Product at Current Prices, 2006 - 2011

Item	*2011	*2010	*2009	*2008	2007	2006	البند
Gov. Final Consumption Expenditure	19.1	20.3	21.9	21.6	20.6	20.6	الإنفاق الاستهلاكي النهائي الحكومي
Private Final Consumption Expenditure	85.9	75.4	75.0	79.5	86.7	85.0	الإنفاق الاستهلاكي النهائي الخاص
Change in Stock	1.6	1.9	1.1	2.0	2.8	2.9	التغير في المخزون
Gross Fixed Capital Formation	21.6	23.6	25.2	27.9	27.5	25.5	التكوين الرأسمالي الثابت الإجمالي
Exports of Goods and Services	45.6	47.8	45.9	56.5	54.2	53.9	صادرات السلع والخدمات
Less: Imports of Goods and Services	73.9	69.0	69.1	87.5	91.8	87.9	ناقص: واردات السلع والخدمات
<b>Expenditure on the Gross Domestic Product</b>	<b>100.0</b>	<b>100.0</b>	<b>100.0</b>	<b>100.0</b>	<b>100.0</b>	<b>100.0</b>	<b>الإنفاق على الناتج المحلي الإجمالي</b>

\* Preliminary Figures

Source: Department of Statistics/ National Accounts

\* الأرقام أولية

المصدر: دائرة الإحصاءات العامة/ الحسابات القومية

جدول 23. 3 الدخل القومي المتاح الممكن التصرف فيه وتخصيصاته بالأسعار الجارية للسنوات، 2010 - 2003 (مليون دينار)  
Table 23. 3 National Disposable Income and its Appropriation at Current Prices, 2003 - 2010 (Million JD)

Item	*2010	*2009	*2008	2007	2006	2005	2004	2003	البند
Gov. Final Consumption Expenditures	3809.8	3699.5	3363.6	2499.4	2203.3	1743.2	1723.1	1676.0	الإنفاق الاستهلاكي النهائي الحكومي
Private Final Consumption Expenditures	14150.6	12688.4	12403.0	10512.3	9076.2	7838.3	6598.9	5561.6	الإنفاق الاستهلاكي النهائي الخاص
Saving	1741.9	2064.8	1737.7	399.7	734.4	457.2	1407.9	1589.2	الادخار
<b>Appropriation of Disposable Income</b>	<b>19702.3</b>	<b>18452.7</b>	<b>17504.3</b>	<b>13411.4</b>	<b>12013.9</b>	<b>10038.7</b>	<b>9729.9</b>	<b>8826.8</b>	<b>تخصيص الدخل الممكن التصرف فيه</b>
Compensation of Employees	6545.6	6838.7	5859.4	4660.0	3980.8	3348.2	3055.0	2759.2	تعويضات العاملين
Net Compensation of Employees from the Rest of the World	208.3	204.1	209.6	195.7	164.6	142.4	169.8	137.1	صافي تعويضات العاملين من العالم الخارجي
Operating Surplus	8404.0	6597.7	6628.0	4805.6	4207.0	3504.9	3141.3	2632.8	فائض التشغيل
Net Property & Entrepreneurial Income from the Rest of the World	-360.7	62.5	82.5	212.5	93.2	40.2	24.6	-45.0	صافي دخل الملكية وعائد التنظيم من العالم الخارجي
Taxes on Production and Imports	2402.7	2287.8	2289.1	2023.5	1782.0	1688.9	1330.9	1082.1	الضرائب على الإنتاج والمستوردات
Less: Subsidies	211.3	220.8	448.3	515.5	298.2	540.9	271.9	12.4	ناقص: الإعانات
Net Other Current Transfers from the Rest of the World	2713.7	2682.7	2884	2029.6	2084.5	1855.0	2280.2	2273.0	صافي التحويلات الجارية الأخرى من العالم الخارجي
<b>Disposable Income</b>	<b>19702.3</b>	<b>18452.7</b>	<b>17504.3</b>	<b>13411.4</b>	<b>12013.9</b>	<b>10038.7</b>	<b>9729.9</b>	<b>8826.8</b>	<b>الدخل المتاح (الممكن التصرف به)</b>

\* Preliminary Figuers

Source: Department of Statistics/ National Accounts

\* الأرقام أولية

المصدر: دائرة الإحصاءات العامة/ الحسابات القومية



جدول 23. 4 تمويل رأس المال بأسعار الجارية للسنوات، 2003- 2009 (مليون دينار)  
Table 23. 4 Capital Finance at Current Prices, 2003 - 2009 (Million JD)

Item	*2009	2008	2007	2006	2005	2004	2003	البند
<b>Gross Investment and Finance</b>								الاستثمار الإجمالي وتمويله
Changes in Stocks	193.7	318.7	337.8	308.3	314.2	210.2	15.7	التغير في المخزون
Gross Fixed Capital Formation	4254.2	4342.9	3334.1	2717.1	2733.7	2005.4	1490.8	التكوين الرأسمالي الثابت الإجمالي
Net Lending to the Rest of the World	-798.6	-1243.9	-2028.9	-1179.3	-1604.6	29.2	916.1	صافي الإقراض إلى العالم الخارجي
<b>Gross Accumulation</b>	<b>3649.3</b>	<b>3417.7</b>	<b>1643.0</b>	<b>1846.1</b>	<b>1443.3</b>	<b>2244.8</b>	<b>2422.6</b>	التراكم الإجمالي
Saving	2240.1	1951.2	476.1	797.8	513.1	1407.9	1589.2	الادخار
Consumption of Fixed Capital	1408.8	1265.2	1157.8	1003.8	924.3	835.4	767.1	استهلاك رأس المال الثابت
Net Capital Transfers from the Rest of the World	0.4	201.3	9.1	44.5	6.0	1.5	66.3	صافي التحويلات الرأسمالية من العالم الخارجي
<b>Finance of Gross Accumulation</b>	<b>3649.3</b>	<b>3417.7</b>	<b>1643.0</b>	<b>1846.1</b>	<b>1443.3</b>	<b>2244.8</b>	<b>2422.6</b>	تمويل التراكم الإجمالي
<b>Financial Transactions</b>								الصفقات المالية
Net Acquisition of Financial Assets	-798.2	-1042.6	-2019.8	-1134.8	-1598.6	30.7	982.4	صافي حيازة الأصول المالية
<b>Capital Expenditures</b>	<b>-798.2</b>	<b>-1042.6</b>	<b>-2019.8</b>	<b>-1134.8</b>	<b>-1598.6</b>	<b>30.7</b>	<b>982.4</b>	النفقات الرأسمالية
Net Lending to the Rest of the World	-798.6	-1243.9	-2028.9	-1179.3	-1604.6	29.2	916.1	صافي الإقراض إلى العالم الخارجي
Net Incurrence of Liabilities	0.4	201.3	9.1	44.5	6.0	1.5	66.3	صافي الخصوم المتداولة
<b>Capital Income</b>	<b>-798.2</b>	<b>-1042.6</b>	<b>-2019.8</b>	<b>-1134.8</b>	<b>-1598.6</b>	<b>30.7</b>	<b>982.4</b>	الدخول الرأسمالية

Source: Department of Statistics/ National Accounts

\* Preliminary Figures

المصدر: دائرة الإحصاءات العامة/ الحسابات القومية

\* الأرقام أولية

جدول 23. 5 الصفقات الخارجية بالأسعار الجارية، 2003 - 2010 (مليون دينار)

Table 23. 5 External Transactions at Current Prices , 2003 - 2010 (Million JD)

Item	*2010	2009	2008	2007	2006	2005	2004	2003	البند
<b>Current Transactions</b>									<b>الصفقات الجارية</b>
Exports of Goods and Services	9053.8	7853.4	9012.7	6655.8	5814.7	4760.1	4222.6	3424.4	صادرات السلع والخدمات
Compensation of Employees from the Rest of the World	249.8	246.1	249.1	235.9	198.2	171.6	192.6	156.1	تعويضات العاملين من العالم الخارجي
Property & Entrepreneurial Income from the Rest of the World	380.2	436.2	497.3	683.1	470.0	333.5	267.7	234.2	دخل الملكية وعمائد التنظيم من العالم الخارجي
Other Current Transfers from the Rest of the World	3104.5	3148	3334.2	2548.7	2395.6	2148.2	2525.7	2482.2	تحويلات جارية أخرى من العالم الخارجي
<b>Current Receipts</b>	<b>12788.3</b>	<b>11683.7</b>	<b>13093.3</b>	<b>10123.5</b>	<b>8878.5</b>	<b>7413.4</b>	<b>7208.6</b>	<b>6296.9</b>	<b>الإيرادات الجارية</b>
Imports of Goods and Services	12951.4	11685.6	13646.0	11131.6	9380.8	8408.3	6669.5	4939.7	مستوردات السلع والخدمات
Compensation of Employees to the Rest of the World	41.5	42.0	39.5	40.2	33.6	29.2	22.8	19.0	تعويضات العاملين إلى العالم الخارجي
Property & Entrepreneurial Income to the Rest of the World	740.9	373.7	414.8	470.6	376.8	293.3	243.1	279.2	دخل الملكية وعمائد التنظيم إلى العالم الخارجي
Other Current Transfers to the Rest of the World	390.8	465.3	450.2	519.1	311.1	293.2	245.5	209.2	تحويلات جارية أخرى إلى العالم الخارجي
Current Transactions Surplus	-1336.3	-882.9	-1457.2	-2038.0	-1223.8	-1610.6	27.7	849.8	فائض الحساب الجاري
<b>Disposal of Current Receipts</b>	<b>12788.3</b>	<b>11683.7</b>	<b>13093.3</b>	<b>10123.5</b>	<b>8878.5</b>	<b>7413.4</b>	<b>7208.6</b>	<b>6296.9</b>	<b>التصرف في الإيرادات الجارية</b>
<b>Capital Transactions</b>									<b>الصفقات الرأسمالية</b>
Net Acquisition of Foreign Financial Assets	-1335.9	-882.1	-1054.6	-2019.8	-1134.8	-1598.6	30.7	982.4	صافي حيازة الأصول المالية الأجنبية
<b>Capital Expenditures</b>	<b>-1335.9</b>	<b>-882.1</b>	<b>-1054.6</b>	<b>-2019.8</b>	<b>-1134.8</b>	<b>-1598.6</b>	<b>30.7</b>	<b>982.4</b>	<b>النفقات الرأسمالية</b>
Current Transactions Surplus	-1336.3	-882.9	-1457.2	-2038.0	-1223.8	-1610.6	27.7	849.8	فائض الحساب الجاري
Net Capital Transfers from the Rest of the World	0.2	0.4	201.3	9.1	44.5	6.0	1.5	66.3	صافي التحويلات الرأسمالية من العالم الخارجي
Net Incurrence of Foreign Liabilities	0.2	0.4	201.3	9.1	44.5	6.0	1.5	66.3	صافي الخصوم الأجنبية المتداولة
<b>Capital Income</b>	<b>-1335.9</b>	<b>-882.1</b>	<b>-1054.6</b>	<b>-2019.8</b>	<b>-1134.8</b>	<b>-1598.6</b>	<b>30.7</b>	<b>982.4</b>	<b>الدخول الرأسمالية</b>

\* Preliminary Figures

Source: Department of Statistics/ National Accounts

\* الأرقام أولية

المصدر: دائرة الإحصاءات العامة/ الحسابات القومية

جدول 23. 6 الناتج المحلي الإجمالي حسب النشاط الاقتصادي بالأسعار الأساسية الجارية، 2007 - 2014 (مليون دينار)\*\*

Table 23. 6 Gross Domestic Product by Economic Activity at Current Basic Prices, 2007 - 2014 (Million JD)\*\*

No.	Economic Activity	*2014	*2013	*2012	*2011	*2010	2009	2008	2007	النشاط الاقتصادي	الرقم
A-	<b>Industries</b>									الصناعات	أ -
1-	Agriculture, Hunting, Forestry and Fishing	845.4	713.7	604.5	598.3	560.9	459.2	376.8	307.1	الزراعة والقتص والغابات وصيد السمك	-1
2-	Mining and Quarrying	676.8	563.9	723.6	803.5	621.8	556.3	843.0	338.9	المناجم والمخاجر	-2
3-	Manufacturing	4254.5	4074.4	3633.4	3485.3	3146.1	3026.3	2933.0	2294.5	الصناعات التحويلية	-3
4-	Electricity and Water	592.5	531.0	482.8	417.5	380.0	355.9	254.2	238.0	الكهرباء والمياه	-4
5-	Construction	1140.0	1060.6	961.7	888.0	896.2	887.9	697.9	544.8	الإنشاءات	-5
6-	Wholesale & Retail Trade, Restaurants and Hotels	2428.2	2279.9	2055.9	1845.3	1723.9	1612.9	1503.2	1201.4	تجارة الجملة والتجزئة والمطاعم	-6
6.1	Wholesale and Retail Trade	2063.9	1934.9	1735.8	1556.5	1455.3	1363.9	1256.9	989.9	تجارة الجملة والتجزئة	6.1
6.2	Restaurants and Hotels	364.3	345.0	320.1	288.8	268.6	249.0	246.3	211.4	المطاعم والفنادق	6.2
7-	Transport, Storage & Communications	2975.5	2889.2	2637.4	2426.1	2285.2	2014.8	1848.2	1553.0	النقل والتخزين والإتصالات	-7
8-	Finance, Insurance, Real Estate and Business Services	4514.7	4205.3	3838.4	3483.9	3135.3	2735.6	2639.2	2157.4	خدمات المال والتأمين والعقارات	-8
8.1	Finance, Insurance and Business Services	2552.4	2409.6	2156.4	1918.9	1702.4	1435.0	1423.3	971.1	خدمات المالية والتأمين وخدمات الأعمال	8.1
8.2	Real Estate	1962.3	1795.6	1682.0	1564.9	1432.8	1300.6	1215.9	1186.3	الخدمات العقارية	8.2
9-	Community, Social and Personal Services	936.7	866.0	781.2	694.7	668.5	628.9	584.6	529.0	الخدمات الاجتماعية والشخصية	-9
=	<b>Total</b>	<b>18364.3</b>	<b>17184.0</b>	<b>15718.8</b>	<b>14642.6</b>	<b>13417.8</b>	<b>12277.6</b>	<b>11680.0</b>	<b>9164.1</b>	المجموع	=
B-	<b>Producers of Government Services</b>	<b>5080.3</b>	<b>4831.6</b>	<b>4485.6</b>	<b>4121.3</b>	<b>3735.4</b>	<b>3471.1</b>	<b>2909.2</b>	<b>2021.3</b>	منتجو الخدمات الحكومية	ب -
C-	<b>Producers of Private Non- Profit Services to Households</b>	<b>126.3</b>	<b>117.3</b>	<b>109.3</b>	<b>101.3</b>	<b>97.4</b>	<b>91.6</b>	<b>82.2</b>	<b>76.5</b>	منتجو الخدمات الخاصة التي لا تهدف إلى الربح وتخدم العائلات	ج -
D-	<b>Domestic Services</b>	<b>61.4</b>	<b>61.3</b>	<b>61.3</b>	<b>58.3</b>	<b>56.1</b>	<b>53.3</b>	<b>49.5</b>	<b>46.5</b>	الخدمات المنزلية	د -
	<b>Total ( A+B +C +D )</b>	<b>23632.3</b>	<b>22194.3</b>	<b>20375.0</b>	<b>18923.5</b>	<b>17306.7</b>	<b>15893.6</b>	<b>14720.9</b>	<b>11308.4</b>	مجموع ( أ + ب + ج + د )	
-	Less:Imputed Bank Service Charges	1266.4	1212.8	1076.9	935.8	889.6	849.1	749.7	503.3	الخدمات المصرفية المحسبة	-
=	<b>Gross Domestic Product at Basic Prices</b>	<b>22365.9</b>	<b>20981.4</b>	<b>19298.2</b>	<b>17987.7</b>	<b>16417.2</b>	<b>15044.5</b>	<b>13971.2</b>	<b>10805.1</b>	الناتج المحلي الإجمالي بالأسعار الأساسية	=
+	Net Taxes on Products	3071.2	2870.2	2667.3	2488.9	2344.8	1867.7	1622.2	1326.3	صافي الضرائب على المنتجات	+
=	<b>Gross Domestic Product at Market Prices</b>	<b>25437.1</b>	<b>23851.6</b>	<b>21965.5</b>	<b>20476.6</b>	<b>18762.0</b>	<b>16912.2</b>	<b>15593.4</b>	<b>12131.4</b>	الناتج المحلي الإجمالي بأسعار السوق	=

\* Preliminary Figures

\*\* The Activities are classified according to the ISIC Revision 2

Source: Department of Statistics/ National Accounts

\*الإرقام أولية

\*\* تم تصنيف الأنشطة حسب التصنيف الصناعي الموحد التقيح الثاني

المصدر: دائرة الإحصاءات العامة/ الحسابات القومية

جدول 7.23 معدلات النمو السنوية للناتج المحلي الإجمالي حسب النشاط الاقتصادي بالأسعار الجارية، 2007 - 2014\*\*

Table 23. 7 Annual Growth Rates of GDP By Economic Activity at Current Prices, 2007- 2014\*\*

No.	Economic Activity	*2014	*2013	*2012	*2011	*2010	2009	2008	2007	النشاط الاقتصادي	الرقم
A-	<b>Industries</b>									الصناعات	أ -
1-	Agriculture, Hunting, Forestry and Fishing	18.5	18.1	1.0	6.7	22.1	21.9	22.7	11.3	الزراعة والقتص والغابات وصيد السمك	-1
2-	Mining and Quarrying	20.0	-22.1	-9.9	29.2	11.8	-34.0	148.7	28.4	المناجم والمخاجر	-2
3-	Manufacturing	4.4	12.1	4.2	10.8	4.0	3.2	27.8	26.4	الصناعات التحويلية	-3
4-	Electricity and Water	11.6	10.0	15.6	9.9	6.8	40.0	6.8	15.8	الكهرباء والمياه	-4
5-	Construction	7.5	10.3	8.3	-0.9	0.9	27.2	28.1	27.0	الإنشاءات	-5
6-	Wholesale & Retail Trade, Restaurants and Hotels	6.5	10.9	11.4	7.0	6.9	7.3	25.1	17.1	تجارة الجملة والتجزئة والمطاعم والفنادق	-6
6.1	Wholesale and Retail Trade	6.7	11.5	11.5	7.0	6.7	8.5	27.0	14.3	تجارة الجملة والتجزئة	6.1
6.2	Restaurants and Hotels	5.6	7.8	10.8	7.5	7.9	1.1	16.5	32.8	المطاعم والفنادق	6.2
7-	Transport, Storage & Communications	3.0	9.5	8.7	6.2	13.4	9.0	19.0	6.0	النقل والتخزين والإصالات	-7
8-	Finance, Insurance, Real Estate and Business Services	7.4	9.6	10.2	11.1	14.6	3.7	22.3	12.3	خدمات المال والتأمين والعقارات	-8
8.1	Finance, Insurance and Business Services	5.9	11.7	12.4	12.7	18.6	0.8	46.6	21.8	خدمات المالية والتأمين وخدمات الأعمال	8.1
8.2	Real Estate	9.3	6.8	7.5	9.2	10.2	7.0	2.5	5.6	الخدمات العقارية	8.2
9-	Community, Social and Personal Services	8.2	10.9	12.4	3.9	6.3	7.6	10.5	17.0	الخدمات الاجتماعية والشخصية	-9
=	<b>Total</b>	<b>6.9</b>	<b>9.3</b>	<b>7.4</b>	<b>9.1</b>	<b>9.3</b>	<b>5.1</b>	<b>27.5</b>	<b>16.7</b>	<b>المجموع</b>	=
B-	<b>Producers of Government Services</b>	<b>5.1</b>	<b>7.7</b>	<b>8.8</b>	<b>10.3</b>	<b>7.6</b>	<b>19.3</b>	<b>43.9</b>	<b>13.8</b>	منتجات الخدمات الحكومية	ب -
C-	<b>Producers of Private Non- Profit Services to Households</b>	<b>7.7</b>	<b>7.3</b>	<b>7.8</b>	<b>4.0</b>	<b>6.3</b>	<b>11.5</b>	<b>7.4</b>	<b>12.8</b>	منتجات الخدمات الخاصة التي لا تهدف إلى الربح وتخدم العائلات	ج -
D-	<b>Domestic Services</b>	<b>0.1</b>	<b>0.1</b>	<b>5.2</b>	<b>4.0</b>	<b>5.2</b>	<b>7.7</b>	<b>6.4</b>	<b>8.4</b>	الخدمات المنزلية	د -
	<b>Total ( A+B +C +D )</b>	<b>6.5</b>	<b>8.9</b>	<b>7.7</b>	<b>9.3</b>	<b>8.9</b>	<b>8.0</b>	<b>30.2</b>	<b>16.1</b>	<b>مجموع ( أ + ب + ج + د )</b>	
-	Less:Imputed Bank Service Charges	4.4	12.6	15.1	5.2	4.8	13.3	49.0	33.6	الخدمات المصرفية المحسبة	-
=	<b>Gross Domestic Product at Basic Prices</b>	<b>6.6</b>	<b>8.7</b>	<b>7.3</b>	<b>9.6</b>	<b>9.1</b>	<b>7.7</b>	<b>29.3</b>	<b>15.4</b>	<b>الناتج المحلي الإجمالي بالأسعار الأساسية</b>	=
+	Net Taxes on Products	7.0	7.6	7.2	6.1	25.5	15.1	22.3	1.0	صافي الضرائب على المنتجات	+
=	<b>Gross Domestic Product at Market Prices</b>	<b>6.6</b>	<b>8.6</b>	<b>7.3</b>	<b>9.1</b>	<b>10.9</b>	<b>8.5</b>	<b>28.5</b>	<b>13.6</b>	<b>الناتج المحلي الإجمالي بأسعار السوق</b>	=

\* Preliminary Figures

\*\* The Activities are classified according to the ISIC Revision 2

Source: Department of Statistics/ National Accounts

\* الأرقام أولية

\*\* تم تصنيف الأنشطة حسب التصنيف الصناعي الموحد التتبع الثاني

المصدر: دائرة الإحصاءات العامة/ الحسابات القومية

جدول 23. 8 المساهمة القطاعية في الناتج المحلي الإجمالي بأسعار السوق الجارية، 2007 - 2014\*\*

Table 23. 8 Percentage Contribution to Gross Domestic Product by Economic Activity at Current Market Prices, 2007 - 2014\*\*

No.	Economic Activity	*2014	*2013	*2012	*2011	*2010	2009	2008	2007	النشاط الاقتصادي	الرقم
A-	<b>Industries</b>									الصناعات	أ -
1-	Agriculture, Hunting, Forestry and Fishing	3.3	3.0	2.8	2.9	3.0	2.7	2.4	2.5	الزراعة والقتص والغابات وصيد السمك	-1
2-	Mining and Quarrying	2.7	2.4	3.3	3.9	3.3	3.3	5.4	2.8	المناجم والمخاجر	-2
3-	Manufacturing	16.7	17.1	16.5	17.0	16.8	17.9	18.8	18.9	الصناعات التحويلية	-3
4-	Electricity and Water	2.3	2.2	2.2	2.0	2.0	2.1	1.6	2.0	الكهرباء والمياه	-4
5-	Construction	4.5	4.4	4.4	4.3	4.8	5.3	4.5	4.5	الإنشاءات	-5
6-	Wholesale & Retail Trade, Restaurants and Hotels	9.5	9.6	9.4	9.0	9.2	9.5	9.6	9.9	تجارة الجملة والتجزئة والمطاعم والفنادق	-6
6.1	Wholesale and Retail Trade	8.1	8.1	7.9	7.6	7.8	8.1	8.1	8.2	تجارة الجملة والتجزئة	6.1
6.2	Restaurants and Hotels	1.4	1.4	1.5	1.4	1.4	1.5	1.6	1.7	المطاعم والفنادق	6.2
7-	Transport, Storage & Communications	11.7	12.1	12.0	11.8	12.2	11.9	11.9	12.8	النقل والتخزين والاتصالات	-7
8-	Finance, Insurance, Real Estate and Business Services	17.7	17.6	17.5	17.0	16.7	16.2	16.9	17.8	خدمات المال والتأمين والعقارات	-8
8.1	Finance, Insurance and Business Services	10.0	10.1	9.8	9.4	9.1	8.5	9.1	8.0	خدمات الأعمال	8.1
8.2	Real Estate	7.7	7.5	7.7	7.6	7.6	7.7	7.8	9.8	خدمات المالية والتأمين وخدمات الأعمال	8.2
9-	Community, Social and Personal Services	3.7	3.6	3.6	3.4	3.6	3.7	3.7	4.4	الخدمات الاجتماعية والشخصية	-9
=	<b>Total</b>	<b>72.2</b>	<b>72.0</b>	<b>71.6</b>	<b>71.5</b>	<b>71.5</b>	<b>72.6</b>	<b>74.9</b>	<b>75.5</b>	<b>المجموع</b>	=
B-	<b>Producers of Government Services</b>	<b>20.0</b>	<b>20.3</b>	<b>20.4</b>	<b>20.1</b>	<b>19.9</b>	<b>20.5</b>	<b>18.7</b>	<b>16.7</b>	منتجو الخدمات الحكومية	ب -
C-	<b>Producers of Private Non- Profit Services to Households</b>	<b>0.5</b>	<b>0.5</b>	<b>0.5</b>	<b>0.5</b>	<b>0.5</b>	<b>0.5</b>	<b>0.5</b>	<b>0.6</b>	منتجو الخدمات الخاصة التي لا تهدف إلى الربح وتخدم العائلات	ج -
D-	<b>Domestic Services</b>	<b>0.2</b>	<b>0.3</b>	<b>0.3</b>	<b>0.3</b>	<b>0.3</b>	<b>0.3</b>	<b>0.3</b>	<b>0.4</b>	الخدمات المنزلية	د -
	<b>Total ( A+B +C +D )</b>	<b>92.9</b>	<b>93.1</b>	<b>92.8</b>	<b>92.4</b>	<b>92.2</b>	<b>94.0</b>	<b>94.4</b>	<b>93.2</b>	مجموع ( أ + ب + ج + د )	
-	Less:Imputed Bank Service Charges	5.0	5.1	4.9	4.6	4.7	5.0	4.8	4.1	الخدمات المصرفية المحسبة	-
=	<b>Gross Domestic Product at Basic Prices</b>	<b>87.9</b>	<b>88.0</b>	<b>87.9</b>	<b>87.8</b>	<b>87.5</b>	<b>89.0</b>	<b>89.6</b>	<b>89.1</b>	الناتج المحلي الإجمالي بالأسعار الأساسية	=
+	Net Taxes on Products	12.1	12.0	12.1	12.2	12.5	11.0	10.4	10.9	صافي الضرائب على المنتجات	+
=	<b>Gross Domestic Product at Market Prices</b>	<b>100.0</b>	<b>100.0</b>	<b>100.0</b>	<b>100.0</b>	<b>100.0</b>	<b>100.0</b>	<b>100.0</b>	<b>100.0</b>	الناتج المحلي الإجمالي بأسعار السوق	=

\* Preliminary Figures

\*\* The Activities are classified according to the ISIC Revision 2

Source: Department of Statistics/ National Accounts

\* الأرقام أولية

\*\* تم تصنيف الأنشطة حسب التصنيف الصناعي الموحد التتبع الثاني

المصدر: دائرة الإحصاءات العامة/ الحسابات القومية

جدول 23.9 الناتج المحلي الإجمالي حسب النشاط الاقتصادي بأسعار 1994 الثابتة، 2007 - 2014 (مليون دينار)\*\*  
Table 23.9 Gross Domestic Product by Economic Activity at Constant 1994 Prices, 2007 - 2014 (Million JD)\*\*

No.	Economic Activity	*2014	*2013	*2012	*2011	*2010	2009	2008	2007	النشاط الاقتصادي	الرقم
<b>A-</b>	<b>Industries</b>									الصناعات	أ-
1-	Agriculture, Hunting, Forestry and Fishing	362.9	337.5	349.8	385.9	371.3	347.3	307.8	283.4	الزراعة والقتنص والغابات وصيد الأسماك	1-
2-	Mining and Quarrying	170.2	133.3	149.7	180.6	153.5	128.5	238.1	175.3	المناجم والحاجر	2-
3-	Manufacturing	1861.0	1833.6	1798.9	1757.7	1689.5	1656.1	1623.8	1544.6	الصناعات التحويلية	3-
4-	Electricity, Gas and Water	236.8	229.2	227.4	213.2	202.9	208.0	180.4	190.7	الكهرباء والغاز والمياه	4-
5-	Construction	540.8	506.5	466.1	470.5	491.4	515.1	455.1	401.3	الإنشاءات	5-
6-	Wholesale & Retail Trade, Restaurants & Hotels	1125.2	1084.5	1051.1	984.2	948.8	965.6	929.4	845.3	تجارة الجملة والتجزئة والمطاعم والفنادق	6-
7-	Transport, Storage & Communications	1609.8	1585.0	1524.8	1464.5	1417.2	1347.1	1322.3	1292.3	النقل والتخزين والاتصالات	7-
8-	Finance, Insurance, Real estate and Business Services	2224.7	2171.0	2088.2	1985.8	1920.4	1795.0	1753.8	1548.8	خدمات المال والتأمين والعقارات وخدمات الأعمال	8-
9-	Community, Social and Personal Services	492.1	469.8	444.5	419.9	411.5	394.6	358.1	327.1	الخدمات الاجتماعية والشخصية	9-
	<b>Total</b>	<b>8623.4</b>	<b>8350.4</b>	<b>8100.5</b>	<b>7862.2</b>	<b>7606.4</b>	<b>7357.3</b>	<b>7168.7</b>	<b>6608.7</b>	المجموع	
<b>B-</b>	<b>Producers of Government Services</b>	<b>1267.4</b>	<b>1239.0</b>	<b>1209.6</b>	<b>1174.1</b>	<b>1136.4</b>	<b>1093.1</b>	<b>1073.6</b>	<b>1050.4</b>	منتجات الخدمات الحكومية	ب-
<b>C-</b>	<b>Producers of Private Non-Profit Services to Households</b>	<b>58.4</b>	<b>54.6</b>	<b>51.4</b>	<b>49.8</b>	<b>49.9</b>	<b>49.3</b>	<b>46.5</b>	<b>52.4</b>	منتجات الخدمات الخاصة التي لا تهدف إلى الربح وتخدم العائلات	ج-
<b>D-</b>	<b>Domestic Services of Households</b>	<b>52.1</b>	<b>52.0</b>	<b>52.0</b>	<b>51.7</b>	<b>49.7</b>	<b>47.3</b>	<b>43.9</b>	<b>41.3</b>	الخدمات المنزلية	د-
	<b>Total ( A+B+C+D)</b>	<b>10001.3</b>	<b>9696.0</b>	<b>9413.4</b>	<b>9137.9</b>	<b>8842.5</b>	<b>8547.0</b>	<b>8332.8</b>	<b>7752.8</b>	مجموع (أ+ب+ج+د)	
-	Less: Imputed Bank Service Charge	-608.8	-597.5	-558.8	-502.7	-484.3	463.6	419.4	333.0	ناقص: الخدمات المصرفية المحترقة	-
=	<b>Gross Domestic Product at Constant Basic Prices</b>	<b>9392.5</b>	<b>9098.6</b>	<b>8854.6</b>	<b>8635.2</b>	<b>8358.2</b>	<b>8083.4</b>	<b>7913.3</b>	<b>7419.9</b>	الناتج المحلي الإجمالي بالأسعار الأساسية الثابتة	=
+	Plus: Net Tax on Product	1755.1	1714.2	1660.7	1608.6	1627.3	1676.5	1338.8	1209.2	زائد: صافي الضرائب على المنتجات	+
=	<b>Gross Domestic Product at Constant Market Prices</b>	<b>11147.6</b>	<b>10812.8</b>	<b>10515.3</b>	<b>10243.8</b>	<b>9985.5</b>	<b>9759.9</b>	<b>9252.1</b>	<b>8629.0</b>	الناتج المحلي الإجمالي بأسعار السوق الثابتة	=

\* Preliminary Figures

\*\* The Activities are classified according to the ISIC Revision 2

Source: Department of Statistics/ National Accounts

\* الأرقام أولية

\*\* تم تصنيف الأنشطة حسب التصنيف الصناعي الموحد التقيح الثاني

المصدر: دائرة الإحصاءات العامة/ الحسابات القومية

جدول 10.23 معدلات النمو السنوية للناتج المحلي الإجمالي حسب النشاط الاقتصادي بالأسعار الثابتة للسنوات، 2007 - 2014 \*\*  
Table 23. 10 Annual Growth Rates of GDP by Economic Activity at Constant Prices, 2007- 2014\*\*

No.	Economic Activity	*2014	*2013	*2012	*2011	*2010	2009	2008	2007	النشاط الاقتصادي	الرقم
A-	<b>Industries</b>									الصناعات	أ-
1-	Agriculture, Hunting, Forestry and Fishing	7.6	-3.5	-9.4	3.9	6.9	12.8	8.6	1.2	الزراعة والقتص والغابات وصيد الأسماك	1-
2-	Mining and Quarrying	27.6	-10.9	-17.1	17.7	19.4	-46.0	35.8	13.1	المناجم والمحاجر	2-
3-	Manufacturing	1.5	1.9	2.3	4.0	2.0	2.0	5.1	9.2	الصناعات التحويلية	3-
4-	Electricity, Gas and Water	3.3	0.8	6.6	5.1	-2.4	15.3	-5.4	12.6	الكهرباء والغاز والمياه	4-
5-	Construction	6.8	8.7	-1.0	-4.3	-4.6	13.2	13.4	5.4	الإنشاءات	5-
6-	Wholesale & Retail Trade, Restaurants & Hotels	3.7	3.2	6.8	3.7	-1.7	3.9	9.9	7.0	تجارة الجملة والتجزئة والمطاعم والفنادق	6-
7-	Transport, Storage & Communications	1.6	4.0	4.1	3.3	5.2	1.9	2.3	9.3	النقل والتخزين والاتصالات	7-
8-	Finance, Insurance, Real estate and Business Services	2.5	4.0	5.2	3.4	7.0	2.4	13.2	8.4	خدمات المال والتأمين والعقارات وخدمات الأعمال	8-
9-	Community, Social and Personal Services	4.7	5.7	5.9	2.0	4.3	10.2	9.5	15.0	الخدمات الاجتماعية والشخصية	9-
	<b>Total</b>	<b>3.3</b>	<b>3.1</b>	<b>3.0</b>	<b>3.4</b>	<b>3.4</b>	<b>2.6</b>	<b>8.5</b>	<b>8.6</b>	<b>المجموع</b>	
B-	<b>Producers of Government Services</b>	2.3	2.4	3.0	3.3	4.0	1.8	2.2	1.5	منتجات الخدمات الحكومية	ب-
C-	<b>Producers of Private Non-Profit Services to Households</b>	7.0	6.3	3.0	-0.2	1.4	5.9	-11.3	4.5	منتجات الخدمات الخاصة التي لا تهدف إلى الربح وتخدم العائلات	ج-
D-	<b>Domestic Services of Households</b>	0.1	0.1	0.5	4.0	5.2	7.7	6.4	8.4	الخدمات المنزلية	د-
	<b>Total ( A+B+C+D)</b>	<b>3.1</b>	<b>3.0</b>	<b>3.0</b>	<b>3.3</b>	<b>3.5</b>	<b>2.6</b>	<b>7.5</b>	<b>7.6</b>	<b>مجموع (أ+ب+ج+د)</b>	
-	Less: Imputed Bank Service Charge	1.9	6.9	11.2	3.8	4.5	10.5	26.0	15.8	ناقص: الخدمات المصرفية المحتسبة	-
=	<b>Gross Domestic Product at Constant Basic Prices</b>	<b>3.2</b>	<b>2.8</b>	<b>2.5</b>	<b>3.3</b>	<b>3.4</b>	<b>2.1</b>	<b>6.7</b>	<b>7.2</b>	<b>الناتج المحلي الإجمالي بالأسعار الأساسية الثابتة</b>	=
+	Plus: Net Tax on Product	2.4	3.2	3.2	-1.1	-2.9	25.2	10.7	14.4	زائد: صافي الضرائب على المنتجات	+
=	<b>Gross Domestic Product at Constant Market Prices</b>	<b>3.1</b>	<b>2.8</b>	<b>2.7</b>	<b>2.6</b>	<b>2.3</b>	<b>5.5</b>	<b>7.2</b>	<b>8.2</b>	<b>الناتج المحلي الإجمالي بأسعار السوق الثابتة</b>	=

\* Preliminary Figures

\*\* The Activities are classified according to the ISIC Revision 2

Source: Department of Statistics/ National Accounts

\* الأرقام أولية

\*\* تم تصنيف الأنشطة حسب التصنيف الصناعي الموحد التقيح الثاني

للمصدر: دائرة الإحصاءات العامة/ الحسابات القومية

جدول 11.23 المساهمة القطاعية في الناتج المحلي الإجمالي بأسعار 1994 الثابتة، 2007 - 2014 \*\*

Table 23. 11 Percentage Contribution to Gross Domestic Product by Economic Activity at Constant 1994 Prices, 2007 - 2014\*\*

No.	Economic Activity	*2014	*2013	*2012	*2011	*2010	2009	2008	2007	النشاط الاقتصادي	الرقم
<b>A-</b>	<b>Industries</b>									الصناعات	أ -
1-	Agriculture, Hunting, Forestry and Fishing	3.3	3.1	3.3	3.8	3.7	3.6	3.3	3.3	الزراعة والغابات وصيد السمك	1-
2-	Mining and Quarrying	1.5	1.2	1.4	1.8	1.5	1.3	2.6	2.0	المناجم والحاجر	2-
3-	Manufacturing	16.7	17.0	17.1	17.2	16.9	17.0	17.6	17.9	الصناعات التحويلية	3-
4-	Electricity and Water	2.1	2.1	2.2	2.1	2.0	2.1	2.0	2.2	الكهرباء والمياه	4-
5-	Construction	4.9	4.7	4.4	4.6	4.9	5.3	4.9	4.7	الإنشاءات	5-
6-	Wholesale & Retail Trade, Restaurants and Hotels	10.1	10.0	10.0	9.6	9.5	9.9	10.0	9.8	تجارة الجملة والتجزئة والمطاعم والفنادق	6-
6.1	Wholesale and Retail Trade	9.0	9.0	8.9	8.6	8.4	8.9	9.0	8.7	تجارة الجملة والتجزئة	6.1
6.2	Restaurants and Hotels	1.0	1.1	1.0	1.0	1.1	1.0	1.1	1.1	المطاعم والفنادق	6.2
7-	Transport, Storage & Communications	14.4	14.7	14.5	14.3	14.2	13.8	14.3	15.0	النقل والتخزين والاتصالات	7-
8-	Finance, Insurance, Real Estate and Business Services	20.0	20.1	19.9	19.4	19.2	18.4	19.0	17.9	خدمات المال والتأمين والعقارات	8-
8.1	Finance, Insurance and Business Services	9.7	9.7	9.4	8.9	8.8	8.2	8.7	7.2	خدمات المالية والتأمين وخدمات الأعمال	8.1
8.2	Real Estate	10.3	10.4	10.4	10.5	10.5	10.2	10.3	10.7	الخدمات العقارية	8.2
9-	Community, Social and Personal Services	4.4	4.3	4.2	4.1	4.1	4.0	3.9	3.8	الخدمات الاجتماعية والشخصية	9-
=	<b>Total</b>	<b>77.4</b>	<b>77.2</b>	<b>77.0</b>	<b>76.8</b>	<b>76.2</b>	<b>75.4</b>	<b>77.5</b>	<b>76.6</b>	<b>المجموع</b>	=
<b>B-</b>	<b>Producers of Government Services</b>	11.4	11.5	11.5	11.5	11.4	11.2	11.6	12.2	منتجات الخدمات الحكومية	ب -
<b>C-</b>	<b>Producers of Private Non- Profit Services to Households</b>	0.5	0.5	0.5	0.5	0.5	0.5	0.5	0.6	منتجات الخدمات الخاصة التي لا تهدف إلى الربح وتخدم العائلات	ج -
<b>D-</b>	<b>Domestic Services</b>	0.5	0.5	0.5	0.5	0.5	0.5	0.5	0.5	الخدمات المنزلية	د -
	<b>Total ( A+B +C +D )</b>	<b>89.7</b>	<b>89.7</b>	<b>89.5</b>	<b>89.2</b>	<b>88.6</b>	<b>87.6</b>	<b>90.1</b>	<b>89.8</b>	<b>مجموع ( أ + ب + ج + د )</b>	
-	Less: Imputed Bank Service Charges	-5.5	-5.5	-5.3	-4.9	-4.9	4.8	4.5	3.9	الخدمات المصرفية المحسوبة	-
=	<b>Gross Domestic Product at Basic Prices</b>	<b>84.3</b>	<b>84.1</b>	<b>84.2</b>	<b>84.3</b>	<b>83.7</b>	<b>82.8</b>	<b>85.5</b>	<b>86.0</b>	<b>الناتج المحلي الإجمالي بأسعار الأساسية</b>	=
+	Net Taxes on Products	15.7	15.9	15.8	15.7	16.3	17.2	14.5	14.0	صافي الضرائب على المنتجات	+
=	<b>Gross Domestic Product at Market Prices</b>	<b>100.0</b>	<b>100.0</b>	<b>100.0</b>	<b>100.0</b>	<b>100.0</b>	<b>100.0</b>	<b>100.0</b>	<b>100.0</b>	<b>الناتج المحلي الإجمالي بأسعار السوق</b>	=

\* Preliminary Figures

\*\* The Activities are classified according to the ISIC Revision 2

Source: Department of Statistics/ National Accounts

\*الأرقام أولية

\*\* تم تصنيف الأنشطة حسب التصنيف الصناعي الموحد التفتيح الثاني

المصدر: دائرة الإحصاءات العامة/ الحسابات القومية



جدول 23. 12 الأرقام القياسية المشتقة من تقديرات الأسعار الجارية مقسومة على تقديرات الأسعار الثابتة للنتائج المحلي الإجمالي حسب النشاط الاقتصادي، 2007 - 2014\*\*

Table 23. 12 Price Indices Derived from Current Price Estimates Divided by Constant Price Estimates of Gross Domestic Product by Economic Activity, 2007 - 2014\*\*

No.	Economic Activity	*2014	*2013	*2012	*2011	*2010	2009	2008	2007	النشاط الاقتصادي	الرقم
<b>A-</b>	<b>Industries</b>									<b>الصناعات</b>	<b>أ-</b>
1-	Agriculture, Hunting, Forestry, and Fishing	232.9	211.5	172.8	155.0	151.1	132.2	122.4	108.4	الزراعة والقتص والغابات وصيد الأسماك	-1
2-	Mining and Quarrying	397.7	422.9	483.3	445.0	405.1	432.9	354.1	193.3	المناجم والمحاجر	-2
3-	Manufacturing	228.6	222.2	202.0	198.3	186.2	182.7	180.6	148.6	الصناعات التحويلية	-3
4-	Electricity, Gas and Water	250.2	231.7	212.3	195.8	187.3	171.1	140.9	124.8	الكهرباء والغاز والمياه	-4
5-	Construction	210.8	209.4	206.4	188.7	182.4	172.4	153.3	135.8	التشييد	-5
6-	Wholesale & Retail Trade, Restaurants & Hotels	215.8	210.2	195.6	187.5	181.7	167.0	161.7	142.1	تجارة الجملة والتجزئة والمطاعم والفنادق	-6
7-	Transport, Storage & Communications	184.8	182.3	173.0	165.7	161.2	149.6	139.8	120.2	النقل والتخزين والاتصالات	-7
8-	Finance, Insurance, Real estate and	202.9	193.7	183.8	175.4	163.3	152.4	150.5	139.3	خدمات المال والتأمين والعقارات	-8
9-	Community, Social and Personal Services	190.3	184.3	175.7	165.5	162.4	159.4	163.2	161.7	الخدمات الاجتماعية والشخصية	-9
	<b>Total</b>	<b>213.0</b>	<b>205.8</b>	<b>194.0</b>	<b>186.2</b>	<b>176.4</b>	<b>166.9</b>	<b>162.9</b>	<b>138.7</b>	<b>المجموع</b>	
<b>B-</b>	<b>Producers of Government Services</b>	<b>400.9</b>	<b>389.9</b>	<b>370.8</b>	<b>351.0</b>	<b>328.7</b>	<b>317.6</b>	<b>271.0</b>	<b>192.4</b>	منتجو الخدمات الحكومية	ب -
<b>C-</b>	<b>Producers of private Non - profit Services to Households</b>	<b>216.2</b>	<b>214.8</b>	<b>212.8</b>	<b>203.3</b>	<b>195.1</b>	<b>186.0</b>	<b>176.7</b>	<b>145.9</b>	منتجو الخدمات الخاصة التي لا تهدف إلى الربح	ج -
<b>D-</b>	<b>Domestic Services of Households</b>	<b>117.8</b>	<b>117.9</b>	<b>118.0</b>	<b>112.7</b>	<b>112.7</b>	<b>112.7</b>	<b>112.7</b>	<b>112.7</b>	الخدمات المنزلية	د -
	<b>Total (A+B+C+D)</b>	<b>236.3</b>	<b>228.9</b>	<b>216.4</b>	<b>207.1</b>	<b>195.7</b>	<b>186.0</b>	<b>176.7</b>	<b>145.9</b>	<b>مجموع (أ+ب+ج+د)</b>	
-	Less: Imputed Bank Service Charge	208.0	203.0	192.7	186.2	183.7	183.2	178.7	151.2	ناقص: الخدمات المصرفية المحترقة	-
=	<b>Gross Domestic Product at Basic Prices</b>	<b>238.1</b>	<b>230.6</b>	<b>217.9</b>	<b>208.3</b>	<b>196.4</b>	<b>186.1</b>	<b>176.6</b>	<b>145.6</b>	<b>النتائج المحلي الإجمالي بالأسعار الأساسية</b>	=
+	Plus: Net Tax on Product	175.0	167.4	160.6	154.7	144.1	111.4	121.2	109.7	زائد: صافي الضرائب على المنتجات	+
=	<b>Gross Domestic Product at Market Prices</b>	<b>228.2</b>	<b>220.6</b>	<b>208.9</b>	<b>199.9</b>	<b>187.9</b>	<b>173.3</b>	<b>168.5</b>	<b>140.6</b>	<b>النتائج المحلي الإجمالي بأسعار السوق</b>	=

\* Preliminary Figures

\*\* The Activities are classified according to the ISIC Revision 2

Source: Department of Statistics/ National Accounts

\* الأرقام أولية

\*\* تم تصنيف الأنشطة حسب التصنيف الصناعي الموحد التقيح الثاني

للمصدر: دائرة الإحصاءات العامة/ الحسابات القومية

جدول 23. 13 التكوين الرأسمالي الإجمالي حسب نوع الأصول بالأسعار الجارية، 2003 - 2009 (مليون دينار)

Table 23. 13 Gross Capital Formation by Type of Assets at Current Prices, 2003 - 2009 (Million JD)

Type of Assets	2009	2008	2007	2006	2005	2004	2003	نوع الأصول
Residential Buildings	1819.6	1912.4	1697.4	1242.0	1214.9	848.6	347.6	الأبنية السكنية
Non-Residential Buildings and Other Construction	1185.1	810.5	573.9	660.1	438.3	524.3	556.4	الأبنية غير السكنية وإنشاءات أخرى
Transport Equipments	186.8	273.7	213.8	157.3	211.1	100.0	88.9	معدات النقل
Machinery, Equipment and Others	1062.7	1346.3	848.9	657.7	869.3	532.5	497.9	آلات ومعدات أخرى
Gross Fixed Capital Formation	4254.2	4342.9	3334.0	2717.1	2733.6	2005.4	1490.8	تكوين رأس المال الثابت الإجمالي
Change in Stocks	193.7	318.7	337.8	308.3	314.2	210.2	15.7	التغير في المخزون
Gross Capital Formation	4447.9	4661.6	3671.9	3025.4	3047.9	2215.6	1506.5	تكوين رأس المال الإجمالي

Source: Department of Statistics/ National Accounts

المصدر: دائرة الإحصاءات العامة/ الحسابات القومية

جدول 23. 14 القطاع الخارجي بالأسعار الجارية، 2003 - 2009 (مليون دينار)

Table 23. 14 External Sector at Current Prices, 2003 - 2009 (Million JD)

No.	Item	2009	2008	2007	2006	2005	2004	2003	البند	الرقم
1-	Total Export of Goods and Services	7758.6	8811.2	6579.4	5751.3	4704.2	4222.6	3424.4	صادرات السلع والخدمات	-1
A-	Export and Re-export	4526.3	5633.0	4063.6	3689.9	3049.7	2753.0	2184.9	الصادرات وإعادة التصدير	-أ
B-	Travel	2066.8	2088.5	1638.3	1460.8	1021.4	942.8	752.6	السياحة والسفر	-ب
C-	Other Services	1165.5	1089.7	877.5	600.6	633.1	526.8	486.9	الخدمات الأخرى	-ج
2-	Total Factor Income	3003.0	3150.4	3077.7	2480.7	2076.6	1897.1	1775.8	مجممل مداخيل عوامل الإنتاج	-2
A-	Remittances From Jordanians Abroad	2511.9	2653.1	2394.6	2010.7	1743.1	1629.4	1541.6	تحويلات الأردنيين من الخارج	-أ
B-	Interests and Dividends	491.1	497.3	683.1	470.0	333.5	267.7	234.2	الفوائد والأرباح	-ب
3-	Current Transfers to Private Sector	249.7	152.1	98.3	14.1	70.2	120.2	80.5	التحويلات الجارية للقطاع الخاص	-3
4-	Current Transfers to Government.	697.7	952.1	327.9	598.8	533.2	945.9	997.2	التحويلات الجارية للحكومة	-4
5-	<b>Total Current Receipts</b>	<b>11709.0</b>	<b>13065.8</b>	<b>10083</b>	<b>8845</b>	<b>7384</b>	<b>7186</b>	<b>6278</b>	<b>مجممل المقبوضات</b>	-5
6-	Total Imports of Goods and Services	11685.6	13646.0	11131.6	9380.8	8408.3	6669.5	4939.7	مستوردات السلع والخدمات	-6
A-	Imports	8975.1	10717.4	8637.8	7274.6	6606.0	5148.1	3600.2	المستوردات	-أ
B-	Travel	755.4	712.3	625.8	593.4	414.9	371.4	320.4	السياحة والسفر	-ب
C-	Other Services	1955.1	2216.3	1868.0	1512.8	1387.4	1150.0	1019.1	خدمات أخرى	-ج
7-	Total Interests and Dividends	360.5	414.8	470.6	376.8	293.3	243.1	279.2	مجممل الفوائد والأرباح	-7
A-	Interests and Dividends	360.5	414.8	470.6	376.8	293.3	243.1	279.2	الفوائد والأرباح	-أ
8-	Current Transfers from Non-Jordanians to the Rest of the World	314.6	295.3	299.6	251.1	218.4	170.1	141.9	التحويلات الجارية من غير الأردنيين للخارج	-8
9-	Current Transfers from Private Sector to the Rest of the World	138.0	153.1	216.0	35.8	70.1	69.1	65.9	التحويلات الجارية من القطاع الخاص للخارج	-9
10-	Current Transfers from the Government to the Rest of the World	12.7	1.8	3.5	24.2	4.7	6.3	1.4	التحويلات الجارية من الحكومة للخارج	-10
11-	<b>Total Expenditure</b>	<b>12511.4</b>	<b>14511.0</b>	<b>12121</b>	<b>10069</b>	<b>8995</b>	<b>7158</b>	<b>5428</b>	<b>مجممل المصروفات</b>	-11
12-	<b>Surplus of Nation on Current Account</b>	<b>-802.4</b>	<b>-1445.2</b>	<b>-2038.0</b>	<b>-1223.8</b>	<b>-1610.6</b>	<b>27.7</b>	<b>849.8</b>	<b>الفائض في الحساب القومي</b>	-12

Source: Department of Statistics/ National Accounts

المصدر: دائرة الإحصاءات العامة/ الحسابات القومية



<b>Figure</b>	<b>List of Maps</b>	<b>Pages</b>
MAP 2. 1 ESTIMATED POPULATION OF THE KINGDOM BY GOVERNORATE AT THE END OF 2014 .....		7
MAP 2. 2 ESTIMATED POPULATION BY GOVERNORATE, URBAN AND RURAL AT THE END OF 2014 .....		8
MAP 2. 3 AREA (KM <sup>2</sup> ) AND POPULATION DENSITY BY GOVERNORATE AT THE END OF 2014.....		13
MAP 3. 1 Registered Births by Sex and Governorate, 2014.....		19
MAP 3. 2 REGISTERED DEATHS BY SEX AND GOVERNORATE, 2014 .....		22
MAP 3. 3 REGISTERED MARRIAGES BY GOVERNORATE, 2014 .....		24
MAP 3. 4 CRUDE MARRIAGE RATE BY GOVERNORATE, 2014 .....		29
MAP 3. 5 REGISTERED DIVORCES BY GOVERNORATE, 2014 .....		33
MAP 4. 1 Unemployment Rates by Governorate and Sex, 2014.....		61
MAP 4. 2 REFINED ECONOMIC ACTIVITY RATES BY SEX & GOVERNORATE, 2014 .....		62
MAP 5.2. 1 Number of Sheep, Goats and Cattle by Governorate as in 1/4/2014.....		75
MAP 5.2. 2 NUMBER OF SHEEP, GOATS AND CATTLE BY GOVERNORATE AS IN 1/11/2014 .....		76

<b>Figure</b>	<b>Contd./List of Figures</b>	<b>Pages</b>
FIGURE 17. 1	NUMBER OF DECIDED CASES BY COURTS PER THOUSAND POPULATION 2010–2014	206
FIGURE 17. 2	GENERAL CRIMES RATE PER THOUSAND POPULATION, 2010-2014	208
FIGURE 18. 1	JORDANIAN INSURED EMPLOYEES (000), 2010-2014	214
FIGURE 18. 2	ESTABLISHMENTS ENGAGED IN SOCIAL SECURITY, 2010–2014 (000)	217
FIGURE 19.2. 1	PHYSICIANS REGISTERED AT THE JORDANIAN PHYSICIANS SYNDICATE BY SECTOR OF WORK, 2014	225
FIGURE 20. 1	COMPENSATION OF EMPLOYEES IN INSURANCE COMPANIES, 2008-2013	228

## List of Figures

FIGURE 2. 1 POPULATION PYRAMID (000), 2014.....	13
FIGURE 3. 1 REGISTERED MARRIAGES, 2010-2014 (000).....	23
FIGURE 3. 2 PERCENTAGE DISTRIBUTION OF REGISTERED MARRIAGES BY GOVERNORATE, 2014..	28
FIGURE 3. 3 CRUDE DIVORCE RATES 2009-2014 .....	32
FIGURE 3. 4 CRUDE DIVORCE RATE BY GOVERNORATE, 2014.....	33
FIGURE 3. 5 PERCENTAGE DISTRIBUTION OF REGISTERED DIVORCES BY GOVERNORATE, 2014.....	37
FIGURE 4. 1 EMPLOYEES IN THE PUBLIC SECTOR BY EDUCATIONAL LEVEL, 2013 .....	47
FIGURE 4.2 NON-JORDANIAN WORKERS HOLDING WORK PERMITS .....	53
FIGURE 4.3 WORK INJURIES RATES PER THOUSAND POPULATION, 2010- 2014.....	55
FIGURE 4. 4 CRUDE ACTIVITY RATES FOR JORDANIAN POPULATION BY SEX, 1994-2014.....	57
FIGURE 5. 4 REFINED ACTIVITY RATES FOR JORDANIAN POPULATION BY SEX, 1994-2014 .....	58
FIGURE 6. 4 UNEMPLOYMENT RATES AMONG JORDANIAN LABOR FORCE 15+ YEARS OF AGE .....	59
BY SEX, 1994-2014 .....	59
FIGURE 4.7 UNEMPLOYMENT RATES BY GOVERNORATE, 2014 .....	60
FIGURE 4. 8 JORDANIAN EMPLOYED PERSONS AGE 15 + YEARS BY SEX.....	63
AND EDUCATIONAL LEVEL, 2014.....	63
FIGURE 4. 9 JORDANIAN UNEMPLOYED PERSONS AGE 15+ YEARS BY SEX AND BROAD AGE GROUPS, 2014 .....	65
FIGURE 4. 10 JORDANIAN UNEMPLOYED PERSONS AGE 15+ YEARS BY SEX AND EDUCATIONAL LEVEL, 2014.....	66
FIGURE 5.4. 1 SELF-SUFFICIENCY RATIO (SSR) OF FOOD ITEMS, 2013 .....	79
FIGURE 6.2. 1 WATER SUPPLY FOR HOUSEHOLD & MUNICIPAL PURPOSES, 2008 - 2012.....	91
FIGURE 8. 1 KINGDOM FUEL CONSUMPTION, 2001 – 2014 (000 TON .....	101
FIGURE 11.1. 1 NUMBER OF LICENSED VEHICLES (000), 2003 -2014 .....	120
FIGURE 11.1. 2 NUMBER OF ROAD ACCIDENTS PER THOUSAND POPULATION, 2008- 2014.....	123
FIGURE 11.1. 3 MISTAKES OF DRIVERS ENGAGED IN ROAD ACCIDENTS (000), 2008-2014 .....	127
FIGURE 11.2.1 QUANTITY OF TRANSIT COMMODITIES PASSING THROUGH JORDAN .....	130
FIGURE 12. 1 NUMBER OF SUBSCRIBERS IN THE FIXED AND MOBILE PHONES SERVICES,.....	144
FIGURE 12. 2 DISTRIBUTION OF HOUSEHOLDS BY FIXED AND MOBILE PHONES SERVICES,.....	145
FIGURE 13.1.1 SCHOOLS BY AUTHORITY OF SUPERVISION, 2013/2014.....	150
FIGURE 13.1.2 TEACHERS BY EDUCATIONAL STAGE, 2013/2014.....	154
FIGURE 13.2. 1 POST GRADUATE STUDENTS AT JORDANIAN PUBLIC UNIVERSITIES BY DEGREE.....	162
FIGURE 14. 1 NUMBER OF POPULATION PER PHYSICIAN EMPLOYED AT THE MINISTRY OF HEALTH, 2009 - 2014.....	175
FIGURE 14. 2 NUMBER OF PHARMACIES, 2010-2014 .....	180
FIGURE 15.1.1 DEPARTURES BY MEANS OF TRANSPORT, 2014.....	189

<b>Table</b>	<b>Contd./ List of Tables</b>	<b>Pages</b>
TABLE 22.1. 2	CONSUMER PRICE INDICES BY MONTH, 2013 (2010 = 100) .....	247
TABLE 22.1. 3	AVERAGE CUMMULATIVE CONSUMER PRICE INDICES FOR THE YEARS 2013 AND 2014(100=2010) .....	249
TABLE 22.1. 4	CONSUMER PRICE INDICES, 2008 - 2014 (2010=100) .....	250
TABLE 22.1. 5	RELATIVE IMPORTANCE & YEARLY INFLATION RATE FOR MAJOR EXPENDITURE GROUPS, 2004-2014 (2010=100) .....	251
TABLE 22.2. 1	MONTHLY INDUSTRIAL PRODUCTION INDICES BY ECONOMIC ACTIVITY, 2014 ..	253
TABLE 22.2. 2	MONTHLY PRODUCER PRICE INDEX BY ECONOMIC ACTIVITY, 2014 .....	258
<b>23. National Accounts</b>		
TABLE 23. 1	GROSS DOMESTIC PRODUCT AND EXPENDITURE AT CURRENT MARKET PRICES ...	264
TABLE 23. 2	EXPENDITURE ITEMS AS A PERCENT OF GROSS DOMESTIC PRODUCT AT CURRENT PRICES, 2006 - 2012.....	265
TABLE 23. 3	NATIONAL DISPOSABLE INCOME AND ITS APPROPRIATION AT CURRENT PRICES,..	266
TABLE 23. 4	CAPITAL FINANCE AT CURRENT PRICES, .....	267
TABLE 23. 5	EXTERNAL TRANSACTIONS AT CURRENT PRICES , .....	268
TABLE 23. 6	GROSS DOMESTIC PRODUCT BY ECONOMIC ACTIVITY AT CURRENT BASIC PRICES,....	269
TABLE 23. 7	ANNUAL GROWTH RATES OF GDP BY ECONOMIC ACTIVITY AT CURRENT PRICES,..	270
TABLE 23. 8	PERCENTAGE CONTRIBUTION TO GROSS DOMESTIC PRODUCT BY ECONOMIC ACTIVITY AT CURRENT MARKET PRICES, .....	271
TABLE 23. 9	GROSS DOMESTIC PRODUCT BY ECONOMIC ACTIVITY AT CONSTANT 1994 PRICES,....	272
TABLE 23. 10	ANNUAL GROWTH RATES OF GDP BY ECONOMIC ACTIVITY AT CONSTANT PRICES,..	273
TABLE 23. 11	PERCENTAGE CONTRIBUTION TO GROSS DOMESTIC PRODUCT BY ECONOMIC ACTIVITY AT CONSTANT 1994 PRICES,.....	274
TABLE 23. 12	PRICE INDICES DERIVED FROM CURRENT PRICE ESTIMATES DIVIDED BY CONSTANT PRICE ESTIMATES OF GROSS DOMESTIC PRODUCT BY ECONOMIC ACTIVITY,.....	275
TABLE 23. 13	GROSS CAPITAL FORMATION BY TYPE OF ASSETS AT CURRENT PRICES,.....	276
TABLE 23. 14	EXTERNAL SECTOR AT CURRENT PRICES, 2003 – 2010.....	277



## 19. Societies and Syndicates

TABLE 19.1.1 NUMBER OF COOPERATIVES, NUMBER OF MEMBERS, SHARE AND RESERVE CAPITALS, 2000-2014.....			219
TABLE 19.1.2 NUMBER OF COOPERATIVES BY GOVERNORATE AND KIND, 2014 .....			219
TABLE 19.1. 3 MEMBERS OF COOPERATIVES BY GOVERNORATE AND KIND, 2014.....			220
TABLE 19.1.4 NUMBER OF CHARITABLE SOCIETIES BY SPECIAL MINISTRIES & GOVERNORATE.....			221
TABLE 19.2. 1 ENGINEERS REGISTERED AT THE JORDANIAN ENGINEERS SYNDICATE BY GOVERNORATE AND NATIONALITY, 2014.....			222
TABLE 19.2. 2 ENGINEERS REGISTERED AT THE JORDANIAN ENGINEERS SYNDICATE BY SPECIALIZATION, SEX AND NATIONALITY, 2014 .....			222
TABLE 19.2. 3 AGRICULTURAL ENGINEERS REGISTERED AT THE AGRICULTURAL ENGINEERS SYNDICATE BY SPECIALIZATION, 2010- 2014 .....			223
TABLE 19.2. 4 AGRICULTURAL ENGINEERS REGISTERED AT THE AGRICULTURAL ENGINEERS SYNDICATE BY SPECIALIZATION AND SEX, 2014.....			223
TABLE 19.2. 5 PHYSICIANS REGISTERED AT THE PHYSICIANS SYNDICATE BY SPECIALIZATION, SEX AND KIND OF SECTOR, 2014 .....			224
TABLE 19.2. 6 SENIOR ADVOCATES REGISTERED AT THE JORDANIAN BAR SYNDICATE BY GOVERNORATE AND SEX, 2010-2014.....			225

## 20. Finance and Banking

TABLE 20. 1 BANKS AND MONETARY INTERMEDIATION ESTABLISHMENTS OPERATING IN THE KINGDOM, 2009-2013 (VALUES IN JD 000).....			227
TABLE 20. 2 CHARACTERISTICS OF INSURANCE COMPANIES OPERATING IN JORDAN .....			228
TABLE 20. 3 SIZE OF PROJECTS INVESTMENT BENEFICIARIES FROM INVESTMENT PROMOTION LAW BY SECTOR 2010-2014 (MILLION JDS).....			229

## 21. External Trade

TABLE 21.1. 1 EXTERNAL TRADE STATISTICS, 1991 - 2014 (JD 000).....			232
TABLE 21.1. 2 DOMESTIC EXPORTS AND IMPORTS BY COUNTRIES, 2010 - 2014 (JD 000).....			233
TABLE 21.2.1 DOMESTIC EXPORTS BY COMMODITY, 2010 -2014(JD000) .....			239
TABLE 21.2. 2 IMPORTS BY COMMODITY, 2010 - 2014(JD000) .....			240
TABLE 21.3. 2 PRICE AND QUANTITIES INDICES OF IMPORTS, 2010 - 2014 (1994=100).....			242

## 22. Consumer Price Index

TABLE 22.1. 1 CONSUMER PRICE INDICES BY MONTH, 2014 (2010 = 100).....			245
---	--	--	-----

**16. Culture and Information**

TABLE 16. 1 NUMBER OF MUSLIM PREACHERS, IMAMS, FRIDAY SPEAKERS, MOSQUES, CULTURAL CENTERS AND KORAN HOUSES, 2009-2014 .....	202
TABLE 16. 2 CULTURAL ACTIVITIES BY TYPE OF ACTIVITY, 2009–2014.....	202
TABLE 16. 3 NUMBER OF NEWSPAPERS, MAGAZINES AND PERIODICALS, 2014 .....	203
TABLE 16. 4 NUMBER OF PRINTING PRESSES, BOOKSHOPS, PUBLISHING AGENCIES, ADVERTISEMENT AGENCIES BY GOVERNORATE, 2014.....	203

**17. Security and Justice**

TABLE 17. 1 DECIDED CASES IN COURTS BY TYPE OF COURT, 2010-2014 .....	206
TABLE 17. 2 DECIDED CASES IN ECCLESIASTICAL COURTS BY TYPE OF CASE, 2010-2014 .....	206
TABLE 17. 3 DECIDED CASES IN LAND SETTLEMENT COURTS BY TYPE OF CASE, 2010 - 2014..	207
TABLE 17. 4 DECIDED CASES IN GREATER AMMAN MUNICIPALITY COURT BY TYPE OF CASE .	207
TABLE 17. 5 GENERAL CRIMES BY KIND OF CRIME, 2010-2014 .....	208
TABLE 17. 6 DRUG CRIMES BY KIND OF CRIME, 2010-2014.....	209
TABLE 17. 7 GENERAL CRIMES BY LOCATION OF OCCURRENCE, 2014 .....	209
TABLE 17. 8 DRUG CRIMES BY LOCATION OF OCCURRENCE, 2014 .....	210
TABLE 17. 9 CIVIL DEFENSE STATISTICS, 2010-2014.....	211
TABLE 17. 10 CIVIL DEFENSE STATISTICS BY MONTH, 2014 .....	211

**18. Social Security**

TABLE 18. 1 SOCIALLY INSURED EMPLOYEES BY NATIONALITY, 2010-2014 .....	214
TABLE 18. 2 SOCIALLY INSURED EMPLOYEES BY ECONOMIC ACTIVITY, 2010-2014 .....	214
TABLE 18. 3 SOCIALLY INSURED EMPLOYEES BY NATIONALITY, SEX, TOTAL WAGES, MONTHLY AVERAGE WAGE (JD) AND ECONOMIC ACTIVITY, 2014 .....	215
TABLE 18. 4 SOCIALLY INSURED EMPLOYEES BY AGE GROUP, NATIONALITY AND SEX, 2014..	216
TABLE 18. 5 ESTABLISHMENTS ENGAGED IN SOCIAL SECURITY BY TYPE OF ECONOMIC ACTIVITY, 2010-2014.....	216
TABLE 18. 6 ESTABLISHMENTS ENGAGED IN SOCIAL SECURITY BY GOVERNORATE.....	217
TABLE 18. 7 ESTABLISHMENTS ENGAGED IN SOCIAL SECURITY BY NATIONALITY OF ESTABLISHMENT .....	217

<b>Table</b>	<b>Contd./ List of Tables</b>	<b>Pages</b>
TABLE 14. 3	BLOOD BANKS STATISTICS, 2009 - 2014.....	175
TABLE 14. 4	MINISTRY OF HEALTH'S CENTERS AND CLINICS, 2009- 2014.....	176
TABLE 14. 5	MINISTRY OF HEALTH'S CENTERS AND CLINICS BY DIRECTORATE, 2014.....	176
TABLE 14. 6	SCHOOL HEALTH SERVICES, 2010/2011-2013/2014.....	177
TABLE 14. 7	LABORATORY TESTS AT THE MINISTRY OF HEALTH, 2010 -2014.....	178
TABLE 14. 8	T.B. AND SURGICAL T.B.INFECTION, 2001-2014.....	178
TABLE 14. 9	REPORTED INFECTIONS OF EPIDEMIC DISEASES, 2010-2014.....	179
TABLE 14. 10	NUMBER OF PHARMACIES BY GOVERNORATE, 2010 -2014.....	180
TABLE 14. 11	NUMBER OF HOSPITALS AND BEDS BY GOVERNORATE AND HEALTH SECTORS... 181	
TABLE 14. 12	NUMBER OF ADMISSIONS, DISCHARGES AND PRINCIPAL SERVICES AT THE MINISTRY OF HEALTH HOSPITALS, 2010-2014.....	181
TABLE 14. 13	NUMBER OF EMPLOYEES AT THE MINISTRY OF HEALTH HOSPITALS BY HOSPITAL NAME AND PROFESSION, 2014.....	182

## **15. Travel, Tourism and Services**

TABLE 15.1. 1	ARRIVALS BY MEANS OF TRANSPORT AND POINT OF ENTRY, 2010- 2014.....	185
TABLE 15.1. 2	ARRIVALS BY NATIONALITY GROUP AND MEANS OF TRANSPORT, 2014.....	185
TABLE 15.1. 3	ARRIVALS BY NATIONALITY AND MEANS OF TRANSPORT, 2014.....	186
TABLE 15.1. 4	DEPARTURES BY MEANS OF TRANSPORT AND POINT OF DEPARTURE.....	188
TABLE 15.1. 5	DEPARTURES BY NATIONALITY GROUP AND MEANS OF TRANSPORT, 2014.....	189
TABLE 15.1. 6	DEPARTURES BY NATIONALITY AND MEANS OF TRANSPORT, 2014.....	190
TABLE 15.2. 1	HOTELS STATISTICS, 2000-2014.....	192
TABLE 15.2. 2	TOURISM STATISTICS, 2010-2014.....	192
TABLE 15.2. 3	EMPLOYMENT IN TOURISM ACTIVITIES BY TYPE OF ACTIVITY, 2010-2014.....	192
TABLE 15.2. 4	CLASSIFIED HOTELS BY LOCATION, 2014.....	193
TABLE 15.2. 5	UNCLASSIFIED HOTELS BY LOCATION, 2014.....	193
TABLE 15.2. 6	APARTMENTS AND SUITE HOTELS BY LOCATION, 2014.....	194
TABLE 15.2. 7	HOSTELS, MOTELS AND CAMPING SITES BY LOCATION, 2014.....	194
TABLE 15.3. 1	NUMBER OF VISITORS TO MUSEUMS AND ARCHEOLOGICAL SITES IN THE KINGDOM BY LOCATION AND NATIONALITY, 2013- 2014.....	195
TABLE 15.4. 1	MAIN RESULTS OF THE SERVICES SURVEY BY ECONOMIC ACTIVITY.....	196

<b>Table</b>	<b>Contd./ List of Tables</b>	<b>Pages</b>
TABLE 13.1.7	NUMBER OF STUDENTS AND TEACHERS BY GOVERNORATE, DIRECTORATE AND SEX, 2013/2014.....	157
TABLE 13.1. 8	NUMBER OF TEACHERS BY AUTHORITY OF SUPERVISION, EDUCATIONAL LEVEL AND SEX, 2013/2014 .....	159
TABLE 13.1.9	NUMBER OF SCHOOLS BY AUTHORITY OF SUPERVISION , OWNERSHIP OF BUILDING AND SEX OF STUDENTS, 2013/2014 .....	160
TABLE 13.2.1	NUMBER OF UNDER - GRADUATE STUDENTS AT JORDANIAN UNIVERSITIES BY UNIVERSITY AND SEX, 2013/2014.....	161
TABLE 13.2.2	NUMBER OF POST -GRADUATE STUDENTS AT JORDANIAN GOVERNMENT UNIVERSITIES BY UNIVERSITY ANDDEGREE, 2013/2014 .....	162
TABLE 13.2.3	NUMBER OF UNDER -GRADUATE STUDENTS AT JORDANIAN UNIVERSITIES BY PROGRAM, 2013/2014 .....	163
TABLE 13.2. 4	NUMBER OF M.A/M.Sc STUDENTS ADMITTED INTO THE JORDANIAN GOVERNMENT UNIVERSITIES BY PROGRAM AND UNIVERSITY, 2013/2014.....	164
TABLE 13.2.5	NUMBER OF PH.D STUDENTS ENROLLED AT JORDANIAN GOVERNMENT UNIVERSITIES BY SPECIALIZATION AND UNIVERSITY, 2013/2014.....	166
TABLE 13.2.6	NUMBER OF FIRST YEAR STUDENTS ADMITTED INTO JORDANIAN UNIVERSITIES BY UNIVERSITY AND DEGREE, 2013/2014 .....	167
TABLE 13.2.7	NUMBER OF B.A /B.Sc. GRADUATES FROM JORDANIAN UNIVERSITIES BY PROGRAM, 2013/2014 .....	168
TABLE 13.2. 8	NUMBER OF ACADEMIC STAFF AT JORDANIAN UNIVERSITIES BY UNIVERSITY AND EDUCATIONAL LEVEL,2013/2014.....	169
TABLE 13.2.9	NUMBER OF STUDENTS ENROLLED IN JORDANIAN COMMUNITY COLLEGES BY AUTHORITY OF SUPERVISION PROGRAM AND SEX, 2013/2014 .....	170
TABLE 13.2. 10	NUMBER OF FULL-TIME TEACHERS AT JORDANIAN COMMUNITY COLLEGES BY DEGREE AND SEX, 2013/2014.....	171
TABLE 13.2.11	NUMBER OF JORDANIAN STUDENTS ENROLLED IN HIGHER EDUCATION INSTITUTIONS ABROAD, 1999/2000-2013/2014.....	171
<b>14. Health</b>		
TABLE 14. 1	EMPLOYEES AT THE MINISTRY OF HEALTH BY PROFESSION AND DIRECTORATE ...	174
TABLE 14. 2	MEDICAL AND RELATED PROFESSION EMPLOYEES AT THE MINISTRY OF HEALTH, 2009-2014.....	175

<b>Table</b>	<b>Contd./ List of Tables</b>	<b>Pages</b>
TABLE 11.2. 6 SHIPPING ACTIVITY IN AQABA PORT BY MONTH, 2014 .....		134
TABLE 11.2. 7 SHIPPING ACTIVITY IN AQABA PORT BY NATIONALITY OF VESSELS,2014.....		135
TABLE 11.2. 8 TRANSIT GOODS PASSING THROUGH AQABA PORT BY COUNTRY OF DESTINATION, 2008- 2014(000 TON).....		137
TABLE 11.2. 9 EXPORTED GOODS THROUGH AQABA PORT BY KIND OF GOODS, .....		137
TABLE 11.2. 10 IMPORTS THROUGH AQABA PORT BY KIND OF GOODS,.....		138
TABLE 11.2. 111 CARGO TRANSPORTED BY JORDANIAN AND FOREIGN AIRLINES .....		139
TABLE 11.2. 12 NUMBER OF AIRCRAFTS OVERFLYING JORDAN,1998 - 2014 .....		139
TABLE 11.2. 13 AIRCRAFT MOVEMENT AT JORDANIAN AIRPORTS, 2010-2014 .....		140
TABLE 11.3. 1 LOCAL AND EXTERNAL MAIL, 2014 (000).....		140
TABLE 11.3. 2 NUMBER OF POST BOXES BY GOVERNORATE, 2008 - 2014 .....		141
TABLE 11.3. 3 NUMBER OF POSTAL SERVICE CENTERS BY GOVERNORATE, 2014 .....		141

## **12. Information and Communications**

TABLE 12. 1 NUMBER OF SUBSCRIBERS IN THE FIXED AND MOBILE PHONES SERVICES.....		144
TABLE 12. 2 DISTRIBUTION OF HOUSEHOLDS BY THE ITC INDICATORS .....		145
TABLE 12. 3 DISTRIBUTION OF PERSONS AGED 5+ YEARS BY USE OF COMPUTER, AGE GROUPS AND SEX, 2014 (PERCENTAGE DISTRIBUTION) .....		146
TABLE 12. 4 DISTRIBUTION OF PERSONS AGED 5+ YEARS BY USE OF INTERNET, AGE GROUPS AND SEX, 2014 (PERCENTAGE DISTRIBUTION).....		147

## **13. Education**

TABLE 13.1.1NUMBER OF SCHOOLS, CLASS UNITS, STUDENTS AND TEACHERS BY AUTHORITY OF SUPERVISION AND SEX, 2013/2014 .....		150
TABLE 13.1. 2 NUMBER OF SCHOOLS BY AUTHORITY OF SUPERVISION, EDUCATIONAL STAGE AND SEX, 2013/2014.....		151
TABLE 13.1.3 NUMBER OF CLASS UNITS BY AUTHORITY OF SUPERVISION, EDUCATIONAL STAGE AND SEX, 2013/2014 .....		152
TABLE 13.1.4 NUMBER OF STUDENTS BY AUTHORITY OF SUPERVISION, EDUCATIONAL STAGE AND SEX, 2013/2014 .....		153
TABLE 13.1.5 NUMBER OF TEACHERS BY AUTHORITY OF SUPERVISION, EDUCATIONAL STAGE AND SEX, 2013/2014 .....		154
TABLE 13.1.6 NUMBER OF SCHOOLS AND CLASS UNITS BY GOVERNORATE, DIRECTORATE AND SEX, 2013/2014.....		155

Table	Contd./ List of Tables	Pages
<b>10. Internal Trade</b>		
TABLE 10. 1 MAIN RESULTS OF INTERNAL TRADE SURVEY BY ECONOMIC ACTIVITY, .....		112
TABLE 10. 2 WHOLESALE PRICE INDEX, 2007 - 2014 (1998=100).....		116
<b>11. Transport</b>		
TABLE 11.1. 1 LENGTHS OF ROAD NETWORKS BY TYPE OF ROAD, 1998 - 2014 (KM).....		119
TABLE 11.1. 2 LENGTHS OF ROAD NETWORKS BY TYPE OF ROAD AND GOVERNORATE,.....		119
TABLE 11.1. 3 NUMBER OF LICENSED VEHICLES AND PERCENTAGE CHANGE, 2003 - 2014 .....		120
TABLE 11.1. 4 NUMBER OF LICENSED VEHICLES BY TYPE OF VEHICLE, OWNERSHIP AND GOVERNORATE, 2014 .....		121
TABLE 11.1. 5 MAIN RESULTS OF TRANSPORT, STORAGE, AND POST SURVEY BY ECONOMIC ACTIVITY, 2013 (JD 000).....		122
TABLE 11.1. 6 NUMBER OF ROAD ACCIDENTS BY TYPE OF ACCIDENT AND NUMBER OF CASUALTIES .....		123
TABLE 11.1. 7 NUMBER OF ROAD ACCIDENTS BY GOVERNORATE, TYPE OF ACCIDENT AND NUMBER OF CASUALTIES, 2014 .....		124
TABLE 11.1. 8 NUMBER OF ROAD ACCIDENTS BY MONTH AND TYPE OF ACCIDENT, 2014.....		124
TABLE 11.1. 9 NUMBER OF INJURED PERSONS IN ROAD ACCIDENTS BY KIND OF INJURED PERSON AND DEGREE OF CASUALTY, 1998 -2014 .....		125
TABLE 11.1. 10 NUMBER OF VEHICLES INVOLVED IN ROAD ACCIDENTS BY MONTH AND TYPE OF VEHICLE, 2014.....		125
TABLE 11.1. 11 NUMBER OF MISTAKES OF DRIVERS ENGAGED IN ROAD ACCIDENTS BY TYPE OF MISTAKE, 2008 - 2014.....		126
TABLE 11.1. 12 NUMBER OF INJURIES AND DEATHS IN ROAD ACCIDENTS BY AGE GROUP AND SEX, 2014 .....		127
TABLE 11.2. 1 TOTAL EXPORTS BY MEANS OF TRANSPORT AND CLEARANCE POSTS, 2014 (GROSS WEIGHT IN 000 TON, AND VALUE F.O.B IN THOUSAND J.D's) .....		128
TABLE 11.2. 2 TOTAL IMPORTS BY MEANS OF TRANSPORT AND CLEARANCE POSTS, 2014 (GROSS WEIGHT IN 000 TON, AND VALUE C.I.F IN THOUSAND J.D's).....		129
TABLE 11.2. 3 TRANSIT COMMODITIES PASSING THROUGH JORDANIAN TERRITORIES, .....		130
TABLE 11.2. 4 TRANSIT COMMODITIES PASSING THROUGH JORDANIAN TERRITORIES BY COUNTRY OF SUPPLY, 2014 (VALUE IN 000 JDS AND QUANTITY IN TON).....		131
TABLE 11.2. 5 SHIPPING ACTIVITY IN AQABA PORT, 1994 - 2014.....		133

<b>Table</b>	<b>Contd./ List of Tables</b>	<b>Pages</b>
TABLE 6.1.8 AFFORESTED AND REFORESTED AREAS AND LENGTH OF PLANTED ROAD SIDES WITH FOREST TREES FOR THE YEARS 2002-2013 .....		89
TABLE 6.1. 9 NUMBER OF FOREST FIRE ACCIDENTS, NUMBER OF DAMAGED TREES AND AREA DAMAGED FOR THE YEARS 2002-2013.....		89
TABLE 6.2. 1 SURFACE WATER BUDGET FOR 2012/2013 SEASON AND THE LONG – TERM AVERAGE 1937 - 2013.....		90
TABLE 6.2. 2 WATER SUPPLY FOR HOUSEHOLD & MUNICIPAL PURPOSES BY GOVERNORATE, ...		90

## **7. Industry**

TABLE 7.1. 1 MAIN RESULTS OF THE INDUSTRIAL SURVEY BY ECONOMIC ACTIVITY, 2013.....		94
TABLE 7.2. 1 PETROLEUM FUEL PRODUCTION AND SALES, 1994 AND 2014 (000 METRIC TONS)		95
TABLE 7.2. 2 VALUE OF CRUDE OIL, OIL PRODUCTS & NATURAL GAS, GDP (CURRENT PRICES), IMPORTS, EXPORTS & RE-EXPORTS, 2003-2014 (MILLION JD).....		95
TABLE 7.2. 3 LOCAL PRODUCTION OF NEW & RENEWABLE ENERGY, 2003 - 2014 (T.O.E).....		96
TABLE 7.2. 4 QUANTITIES OF IMPORTED CRUDE OIL AND OIL PRODUCTS, 2003 - 2013.....		96
TABLE 7.2. 5 CONSUMED PRIMARY ENERGY, 2003- 2013 .....		97
TABLE 7.2. 6 SECTORIAL DISTRIBUTION & PERCENTAGE CONSUMPTION OF FINAL ENERGY, .....		97

## **8. Electricity**

TABLE 8. 1 GENERAL DATA ON ELECTRIC ENERGY, 2012 AND 2014.....		100
TABLE 8. 2 PEAK LOAD AND ELECTRICITY PRODUCTION (G.W.H.) BY SOURCE, 2002-2014 .....		100
TABLE 8. 3 KINGDOM FUEL CONSUMPTION, 2001-2014 .....		101
TABLE 8. 4 NUMBER OF ELECTRICITY SUBSCRIBERS BY SOURCE OF SUPPLY, 2000-2014 (000)		102
TABLE 8. 5 CONSUMED ELECTRICITY BY USAGE, 2013 AND 2014 .....		102

## **9. Constructions**

TABLE 9.1.1 MAIN RESULTS OF THE CONSTRUCTION CONTRACTORS SURVEY BY GOVERNORATE.....		105
TABLE 9.1. 2 GROSS OUTPUT OF THE MAJOR ACTIVITY AND THE SECONDARY ACTIVITIES BY GOVERNORATE, 2013 (JD 000) .....		106
TABLE 9.2.1 BUILDINGS OF PRIVATE SECTOR THAT ARE COMPLETELY CONSTRUCTED BY GOVERNORATE, 2013 .....		107
TABLE 9.3.1 BUILDING LICENSES ISSUED IN THE KINGDOM BY LICENSE STATUS AND BY ISSUING AUTHORITIES, 2013 .....		108
TABLE 9.3.2 LICENSES ISSUED FOR NEW RESIDENTIAL AND NON-RESIDENTIAL BUILDINGS BY MAJOR BUILDING MATERIAL FOR WALLS AND GOVERNORATE, 2013 .....		109

<b>Table</b>	<b>Contd./ List of Tables</b>	<b>Pages</b>
TABLE 4. 28 PERSONS AGE 15+ YEARS WHO JOINED NEW JOB OR LEFT IT AND NET CREATED JOBS BY SEX, NATIONALITY, SECTOR OF WORK, OCCUPATION AND ECONOMIC ACTIVITY .....		67
TABLE 4. 29 NET CREATED JOBS BY SEX, NATIONALITY AND SECTOR OF WORK, 2011 - 2013 ...		69
TABLE 5.1. 1 PLANTED AREA, HARVESTED AREA AND PRODUCTION OF FIELD CROPS IN JORDAN, 2014 (AREA: 000 DUNUM, PRODUCTION: 000 TON) .....		73
<b>5. Agriculture</b>		
TABLE 5.1. 2 AREA AND PRODUCTION OF VEGETABLES IN JORDAN, 2014 (AREA: 000 DUNUM, PRODUCTION: 000 TON) .....		73
TABLE 5.1. 3 AREA, NUMBER, AND PRODUCTION OF BEARING TREES IN JORDAN, 2014 (AREA: 000 DUNUM, NUMBERS: 000 TREE, PRODUCTION: 000 TON) .....		74
TABLE 5.2. 1 NUMBER OF SHEEP, GOATS AND CATTLE IN JORDAN AS IT WAS ON 1/11 FOR THE YEARS 2008-2014 .....		74
TABLE 5.2. 2 NUMBER OF SHEEP, GOATS AND CATTLE BY GOVERNORATE AS IN 1/4/2014 .....		75
TABLE 5.2. 3 NUMBER OF SHEEP, GOATS AND CATTLE BY GOVERNORATE AS IN 1/11/201 .....		76
TABLE 5.3. 1 MARKETING COSTS, SELLING PRICES IN CENTRAL MARKETS AND FARM-GATE PRICES OF SOLD QUANTITIES OF CROPS, 2014 (FILS/K.G)* .....		77
TABLE 5.3. 2 FARM GATE PRICE INDICES 2013- 2014 (2007 = 100)* .....		78
TABLE 5.4. 1 SELF-SUFFICIENCY RATIO* (SSR) OF FOOD ITEMS, 2013 .....		79
<b>6. Environment and Water</b>		
TABLE 6.1. 1 NO. OF REGISTERED & IMPORTED PESTICIDES AND THEIR QUANTITY BY KIND, .....		83
TABLE 6.1. 2 REQUIREMENTS OF SOLID WASTES COLLECTION AND TRANSPORT BY REGION, ....		83
TABLE 6.1. 3 QUANTITY OF SOLID WASTES OF MUNICIPALITIES BY REGION AND DISPOSAL METHOD, 2013(TON) .....		84
TABLE 6.1. 4 FEES OF SOLID WASTES COLLECTION BY REGION AND SECTOR, 2013 (JD) .....		84
TABLE 6.15 ENVIRONMENTAL EXPENDITURE IN MUNICIPAL SECTOR BY REGION, ENVIRONMENTAL DOMAIN, AND SOURCE OF FINANCE, 2013 (JD) .....		85
TABLE 6.1.6 QUANTITY AND TYPE OF ELECTRONIC AND ELECTRICAL WASTES PRODUCED BY DIFFERENT ECONOMIC SECTORS BY DISPOSAL METHOD, 2013 .....		87
TABLE 6.1.7 QUANTITY AND TYPE OF ELECTRONIC AND ELECTRICAL WASTES PRODUCED BY DIFFERENT ECONOMIC SECTORS BY DISPOSAL METHOD FOR THE YEAR 2013....		88



Table	Contd./ List of Tables	Pages
TABLE 4. 8 EMPLOYEES IN THE PUBLIC & PRIVATE SECTORS ESTABLISHMENTS BY NATIONALITY AND SEX, 2011-2013 .....		46
TABLE 4. 9 EMPLOYEES* IN THE PUBLIC SECTOR BY EDUCATIONAL LEVEL AND SEX, 2013.....		47
TABLE 4. 10 GOVERNMENT EMPLOYEES BY SEX AND EDUCATIONAL LEVEL, 2013 .....		48
TABLE 4. 11 NON-JORDANIAN WORKERS HOLDING WORK PERMITS BY MONTH OF ISSUING THE PERMIT AND NATIONALITY, 2014.....		53
TABLE 4. 12 NON-JORDANIAN WORKERS HOLDING WORK PERMITS BY NATIONALITY, ECONOMIC ACTIVITY AND SEX, 2014.....		54
TABLE 4. 13 REGISTERED WORK INJURIES AND ACCIDENTS AND COST OF INJURIES IN ESTABLISHMENTS ENGAGED IN SOCIAL SECURITY, 2009-2014 .....		55
TABLE 4. 14 WORK INJURIES AND ACCIDENTS AT ESTABLISHMENTS ENGAGED IN SOCIAL SECURITY BY CAUSE,.....		56
TABLE 4. 15 WORK INJURIES BY RESULT OF INJURY, 2009-2014 .....		56
TABLE 4. 16 CRUDE <sup>(1)</sup> ACTIVITY RATES FOR JORDANIAN POPULATION BY SEX, 1994-2014 .....		57
TABLE 4. 17 REFINED <sup>(1)</sup> ACTIVITY RATES FOR JORDANIAN POPULATION BY SEX, 1994-2014 .....		58
TABLE 4. 18 UNEMPLOYMENT RATES <sup>(1)</sup> AMONG JORDANIAN LABOR FORCE AGE 15+ YEARS BY SEX, 1994-2014 .....		59
TABLE 4. 19 UNEMPLOYMENT RATES BY SEX & GOVERNORATE, 2014 .....		60
TABLE 4. 20 REFINED ECONOMIC ACTIVITY RATES BY SEX & GOVERNORATE, 2014.....		62
TABLE 4. 21 JORDANIAN EMPLOYED PERSONS AGE 15+ YEARS BY SEX AND BROAD AGE GROUPS, 2014 .....		63
TABLE 4. 22 JORDANIAN EMPLOYED PERSONS AGE 15+ YEARS BY SEX AND EDUCATIONAL LEVEL, 2014.....		63
TABLE 4. 23 JORDANIAN EMPLOYED PERSONS AGE 15+ YEARS BY SEX AND MAIN CURRENT ECONOMIC ACTIVITY, 2014.....		64
TABLE 4. 24 JORDANIAN EMPLOYED PERSONS AGE 15+ YEARS BY SEX AND CURRENT OCCUPATION, 2014.....		64
TABLE 4. 25 JORDANIAN EMPLOYED PERSONS AGE 15+ YEARS BY SEX AND CURRENT EMPLOYMENT STATUS, 2014.....		65
TABLE 4. 26 JORDANIAN UNEMPLOYED PERSONS AGE 15+ YEARS BY SEX AND BROAD AGE GROUPS, 2014 .....		65
TABLE 4. 27 JORDANIAN UNEMPLOYED PERSONS AGE 15+ YEARS BY SEX AND EDUCATIONAL LEVEL, 2014.....		66

Table	Contd./ List of Tables	Pages
TABLE 3. 10 REGISTERED MARRIAGES BY GOVERNORATE AND SELECTED CHARACTERISTICS OF GROOM .....		26
TABLE 3. 11 REGISTERED MARRIAGES BY GOVERNORATE AND SELECTED CHARACTERISTICS OF BRIDE.....		27
TABLE 3. 12 REGISTERED MARRIAGES BY GOVERNORATE AND QUARTERS OF THE YEAR, .....		28
TABLE 3. 13 REGISTERED MARRIAGES BY AGE GROUPS AND PREVIOUS MARITAL STATUS OF BRIDE .....		30
TABLE 3. 14 REGISTERED MARRIAGES BY AGE GROUPS AND PREVIOUS MARITAL STATUS OF GROOM .....		30
TABLE 3. 15 REGISTERED MARRIAGES BY AGE OF BRIDE AND GROOM .....		31
TABLE 3.16 REGISTERED MARRIAGES BY ECONOMIC STATUS AND MAJOR OCCUPATION OF GROOM IN THE YEARS 2006 AND 2014 .....		31
TABLE 3. 17 REGISTERED DIVORCES BY GOVERNORATE, 2010-2014 .....		32
TABLE 3. 18 REGISTERED DIVORCES BY SELECTED CHARACTERISTICS, 2010-2014 .....		34
TABLE 3. 19 REGISTERED DIVORCES BY GOVERNORATE AND SELECTED CHARACTERISTICS, .....		35
TABLE 3. 20 REGISTERED DIVORCES BY GOVERNORATE AND QUARTERS OF THE YEAR .....		37

#### **4. Labor and Wages**

TABLE 4.1 NUMBER OF EMPLOYEES IN THE PUBLIC SECTOR ESTABLISHMENTS BY MAJOR OCCUPATION GROUPS & NATIONALITY, 2013.....		41
TABLE 4.2 NUMBER OF EMPLOYEES IN THE PRIVATE SECTOR ESTABLISHMENTS BY MAJOR OCCUPATION GROUPS & NATIONALITY, 2013.....		41
TABLE 4. 3 PAID EMPLOYEES IN THE PUBLIC AND PRIVATE SECTORS ESTABLISHMENTS BY MAJOR OCCUPATION GROUPS, SEX AND AVERAGE MONTHLY HOURS AND .....		42
TABLE 4. 4 PAID EMPLOYEES IN THE PUBLIC SECTOR ESTABLISHMENTS BY MAJOR OCCUPATION GROUPS, SEX AND AVERAGE .....		43
TABLE 4. 5 PAID EMPLOYEES IN THE PRIVATE SECTOR ESTABLISHMENTS BY MAJOR OCCUPATION GROUPS, SEX AND AVERAGE MONTHLY HOURS AND AVERAGE MONTHLY WAGE PER WORKER DURING THE REFERENCE MONTH, (OCTOBER) 2013.....		44
TABLE 4. 6 EMPLOYEES IN THE PUBLIC & PRIVATE SECTORS ESTABLISHMENTS BY MAJOR ECONOMIC ACTIVITY & SEX, 2013 .....		45
TABLE 4. 7 EMPLOYEES IN THE PUBLIC & PRIVATE SECTORS ESTABLISHMENTS BY REGION AND NATIONALITY, 2013 .....		46

**1. Climate**

TABLE 1. 1 RAINFALL IN SELECTED STATIONS DURING THE SEASONS 2008/2009-2013/2014 ....	2
TABLE 1. 2 AVERAGE MONTHLY MINIMUM, MAXIMUM AND GENERAL AIR TEMPERATURES (°C) AT AMMAN CIVIL AIRPORT <sup>(1)</sup> , AND DAIR ALLA <sup>(2)</sup> 2000 AND 2014.....	3

**2. Population**

TABLE 2. 1 POPULATION OF THE KINGDOM BY SEX ACCORDING TO THE 1952, 1961, 1979, 1994, 2004 CENSUSES, AND ESTIMATED POPULATION FOR SOME SELECTED YEARS .....	6
TABLE 2. 2 ESTIMATED POPULATION OF THE KINGDOM* BY GOVERNORATE AND SEX AT THE END OF 2014.....	7
TABLE 2. 3 ESTIMATED POPULATION OF THE KINGDOM* BY GOVERNORATE, URBAN AND RURAL AT THE END OF 2014 .....	8
TABLE 2. 4 ESTIMATED POPULATION OF THE KINGDOM* BY ADMINISTRATIVE DIVISIONS AT THE END OF 2014.....	9
TABLE 2. 5 ESTIMATED POPULATION OF THE KINGDOM* BY SEX AND AGE GROUP AT THE END OF 2014.....	12
TABLE 2. 6 ESTIMATED POPULATION OF THE KINGDOM*, AREA (KM <sup>2</sup> ) AND POPULATION DENSITY BY GOVERNORATE AT THE END OF 2014 .....	12

**3. Vital Statistics**

TABLE 3.1 MOST FREQUENTLY BIRTHS NAMES BY SEX, 2014.....	16
TABLE 3. 2 REGISTERED LIVE BIRTHS BY GOVERNORATE, 2010-2014 .....	17
TABLE 3. 3 REGISTERED LIVE BIRTHS BY SEX AND GOVERNORATE, 2014 .....	17
TABLE 3. 4 REGISTERED LIVE BIRTHS BY SEX, YEAR OF BIRTH AND GOVERNORATE,.....	18
TABLE 3. 5 REGISTERED DEATHS BY GOVERNORATE, 2010-2014 .....	20
TABLE 3. 6 REGISTERED DEATHS BY SEX AND GOVERNORATE, 2014 .....	20
TABLE 3. 7 REGISTERED DEATHS BY SEX, YEAR AND GOVERNORATE, 2010-2014.....	21
TABLE 3. 8 REGISTERED MARRIAGES BY GOVERNORATE, 2010-2014 .....	23
TABLE 3. 9 REGISTERED MARRIAGES BY SELECTED CHARACTERISTICS, 2010-2014 .....	25

## Contd./ List of Contents

## Pages

11.3 Post, 2014.....	118
12 . Information and Communication .....	143
13. Education.....	149
13.1 Education.....	149
13.2 Higher Education .....	149
14. Health.....	173
15. Travel, Tourism and Services.....	184
15.1 Arrivals and Departures .....	184
15.2 Tourism .....	184
15.3 Visitors to Museums and Archeological Sites .....	184
15.4 Main Results of the Services Survey .....	184
16. Culture and Information.....	201
17. Security and Justice .....	205
18. Social Security.....	213
19. Societies and Syndicates .....	218
19.1 Societies .....	218
19.2 Syndicates .....	218
20 . Finance and Banking .....	226
21. External Trade .....	231
21.1 External Trade Statistics .....	231
21.2 External Trade by Commodity .....	231
21.3 Price Indices of Exports and Imports.....	231
22. The Consumer Price Index.....	244
22.1 Consumer Price Index (CPI) .....	244
23. National Accounts .....	263

## List of Contents

Pages

PREFACE.....	I
BASIC STATISTICAL INDICATORS .....	III
LIST OF CONTENTS .....	V
CONTD./ LIST OF CONTENTS .....	VI
LIST OF TABLES.....	VII
LIST OF FIGURES .....	XVII
CONTD./LIST OF FIGURES .....	XVIII
LIST OF MAPS.....	XIX
1. Climate.....	1
2.Population .....	5
3. Vital Statistics .....	15
4. Labour and Wages .....	40
5. Agriculture .....	72
5.1 Crops Statistics .....	72
5.2 Livestock.....	72
5.3 Agricultural Prices and Price Indices .....	72
5.4 Self-Sufficiency .....	72
6. Environment and Water .....	82
6.1 Environment .....	82
6.2 Water.....	82
7. Industry .....	93
7.1 Industrial Survey, 2013.....	93
7.2 Industrial Production, 2013 .....	93
8. Electricity .....	99
9. Constructions.....	104
9.1 Contractors survey .....	104
9.2 Complementary Survey .....	104
9.3 Building Licenses Census .....	104
10. Internal Trade .....	111
11. Transport .....	118
11.1 Roads, Vehicles and Accidents, 2014.....	118
11.2 Transport (Land, Air and Sea), 2014 .....	118

**Basic Statistical Indicators**  
**The Hashemite Kingdom of Jordan**

**Land Area: 89318km<sup>2</sup>**

**Capital: Amman**

**Official Language: Arabic**

**Currency: Jordanian Dinar (=US \$ 1.40)**

<i>Education</i>	2005/2006	2006/2007	2007/2008	2008/2009	2009/2010	2010/2011	2011/2012	2012/2013	2013/2014
Students in Basic Stage (000)	1294.1	1294.1	1311.1	1335.6	1337.3	1350.3	1366.2	1396.2	1513.7
Students in Secondary Stage (000)	183.9	184.5	188.0	194.1	192.0	204.0	213.8	218.8	215.3
Teachers in Basic Stage (000)	66.1	66.1	68.1	71.2	78.5	76.6	78.5	79.8	85.3
Teachers in Secondary Stage (000)	17.7	17.8	16.4	17.5	15.6	20.0	21.4	23.3	23.0
Student / Teacher Ratio (Basic)	19.6	19.6	19.2	18.8	17.0	17.6	17.4	17.5	17.8
Student / Teacher Ratio (Secondary)	10.4	10.4	11.5	11.1	12.3	10.2	10.0	9.4	9.4
Student / Class Unit Ratio	27.0	27.0	26.8	26.8	25.9	25.6	25.4	25.1	25.3
<i>Health</i>	2006	2007	2008	2009	2010	2011	2012	2013	2014
No. of Hospitals	101	103	103	104	106	106	106	103	104
No. of Beds	11009	11029	11200	11351	11779	11991	12106	12081	12407
Population / Bed Ratio	509	519	522.3	526.8	519.0	521.0	528	541	538
<i>Tourism and Travel</i>	2006	2007	2008	2009	2010	2011	2012	2013	2014
Classified Hotels	205	197	203	204	209	209	212	229	239
No. of Rooms	15186	14720	15483	15845	17114	17107	17449	18830	19322
No. of Beds	28640	27956	29444	29880	31990	31987	32427	34720	36055
Arrivals (000)	9536	8947	9431	9500	11393	8886	8234	7302	7032
Departures (000)	8992	8475	9230	8726	1129	8713	8065	6917	6941
<i>Security and Justice</i>	2006	2007	2008	2009	2010	2011	2012	2013	2014
General Crimes (000)	39.1	42.9	23.8	24.7	26.9	31.5	32.9	33.9	37.4
<i>Social Security</i>	2006	2007	2008	2009	2010	2011	2012	2013	2014
Establishments Engaged in Social Security	12914	14142	15172	17856	27905	46251	45465	45166	43439
Persons Covered by Social Security (000)	661.7	724.2	787.8	835.1	880.1	955.6	994.7	1051.8	1107.9
<i>Employment and Unemployment Indicators</i>	2006	2007	2008	2009	2010	2011	2012	2013	2014
Crude Activity Rates for Jordanian Population	23.8	25.0	25.0	25.5	25.1	25.0	24.6	24.0	23.8
Refined Activity Rates for Jordanian Population	37.7	39.8	39.5	40.1	39.5	39.0	38.0	37.1	36.4
Unemployment Rates	14.0	13.1	12.7	12.9	12.5	12.9	12.2	12.6	11.9
<i>Economic Indicators</i>	2006	2007	2008	2009	2010	2011	2012	2013	2014
Total Exports of Goods and Services (million JD)	5814.7	6655.8	9012.7	7853.4	9053.8	9758.1	10158.3	10130.7	11009.8
Total of Re-Exports (million JD)	760.6	879.9	1201.9	947.2	773.2	878.7	849.9	811.8	789.9
Total Imports of Goods and Services ( million JD )	9380.8	11131.6	13646.0	11685.6	12951.4	15123.8	16312.6	17008.6	17605.2
Trade Balance	-3566.1	-4457.8	-4633.3	-3832.2	-3897.6	-5365.7	-6154.3	-6877.9	-6595.4
GDP Per Capita (JD)	1906.3	2119.8	2665.5	2828.1	3069.2	3276.8	3438.6	3652.6	3810.8
Growth Rate of GDP at Current Market Prices (%)	19.6	13.6	28.5	8.5	10.9	9.1	7.3	8.6	6.6
Growth Rate of GDP at Constant Market Prices (%)	8.1	8.2	7.2	5.5	2.3	2.6	2.7	2.8	3.1
Disposable Income (million JD)	12077.2	13487.8	17717.8	18628.0	...	...	...	...	.....
Gross Fixed Capital Formation (million JD)	2717.1	3334.1	4342.9	4254.2	4427.5	4430.5	...	...	.....
Private Final Consumption Expenditures (million JD)	9076.2	10512.3	12403.0	12688.4	14150.6	17596.1	...	...	.....
Public Final Consumption Expenditure (million JD)	2203.3	2499.4	3363.6	3699.5	3809.8	3916.2	...	...	.....
Change in Stocks (million JD)	308.3	337.8	318.7	193.7	359.5	323.6	...	...	.....
Mining and Quarrying as a Percentage of GDP (%)	19.5	21.7	24.2	21.2	20.1	20.9	19.8	19.4	19.4
Agriculture as a Percentage of GDP (%)	2.6	2.5	2.4	2.7	3.0	2.9	2.8	3.0	3.3
Consumer Price Index	100.0	104.7	119.3	118.5	124.5	130.0	136.0	143.6	117.43
Inflation Rate (%)	6.3	4.7	13.9	-0.7	5.0	4.4	4.7	5.6	2.9
Gross Final Consumption as a Percentage of GDP (%)	105.7	107.3	101.1	96.9	95.7	105.1	...	...	.....
Fixed Capital Formation as a Percentage of GDP (%)	25.5	27.5	27.9	25.2	26.2	26.2	...	...	.....
Current Account Balance/ Balance of Payments (million JD)	-1223.8	-2038.0	-1457.2	-882.9	-1336.3	-2098.8	-3345.3	-2384.6	-1730.4

...: Not available

# Basic Statistical Indicators

The Hashemite Kingdom of Jordan

Land Area: 89318km<sup>2</sup>

Capital: Amman

Official Language: Arabic

Currency: Jordanian Dinar (=US \$ 1.40)

<i>Population</i>	1979 <sup>(1)</sup>	1994 <sup>(1)</sup>	2004 <sup>(1)</sup>	2009	2010	2011	2012	2013	2014
Total Population (000)	2133.0	4139.4	5350.0 <sup>(2)</sup>	5980.0	6113.0	6249.0	6388.0*	6530.0*	6675.0
Population less than 15 Years (%)	49.9	41.7	37.3	37.32	37.32	37.3	37.3	37.3	37.3
Population 15-64 Years (%)	45.6	55.7	59.4	59.44	59.44	59.4	59.4	59.4	59.4
Population 65+ (%)	2.8	2.6	3.3	3.24	3.23	3.2	3.3	3.3	3.2
Total No. of Households (000)	321.3	666.3	940.3	1107.4	1132.0	1157.2	1173.2	1194.3	1225.1
Average Size of Household (person)	6.7	6.1	5.4	5.4	5.4	5.4	5.4	5.4	5.4
<i>Vital Rates</i>	1979 <sup>(1)</sup>	1994 <sup>(1)</sup>	2004 <sup>(1)</sup>	2009	2010	2011	2012	2013	2014
Crude Birth Rate (per 000)	47.0	32.0	29.0	30.1	30.1	28.9	28.1	27.6	28.6
Crude Death Rate (per 000)	11.0	5.0	7.0	7.0	7.0	7.0	7.0	5.8	6.1
	1976	1997	2007	2009	2010	2011	2012	2013	2014
Total Fertility Rate (Live Birth\ Women)	7.4	4.4	3.6	3.8	3.8	3.8	3.5	3.5	3.5
	1990	1997	2007	2009	2010	2011	2012	2013	2014
Infant Mortality Rate (per 1000 live births )	37.0	29.0	19.0	19.0	23.0	23.0	17.0	17.0	17.0
Life Expectancy at Birth (Both Sexes)	62.0	69.0	73.0	73.0	73.0	73.0	74.4	74.4	74.4
	1979/1994	1998/1999	2007	2009	2010	2011	2012	2013	2014
Population Growth Rate (%)	4.4	2.5	2.2	2.2	2.2	2.2	2.2	2.2	2.2
Rate of Natural Increase (%)	3.6	2.5	2.1	2.1	2.1	2.1	2.1	2.1	2.1
<i>Nuptiality</i>	2003	2004	2007	2009	2010	2011	2012	2013	2014
No. of Registered Marriages (000)	48.8	53.8	60.5	63.4	62.1	64.7	70.6	71.0	81.2
No. of Registered Divorces ( 000)	9.0	9.8	11.8	15.4	15.7	16.1	17.7	19.0	20.9
Crude Marriage Rate (per 1000)	8.9	10.0	10.6	10.6	10.2	10.5	11.1	10.9	12.2
Crude Divorce Rate (per 1000)	1.6	1.8	2.1	2.6	2.6	2.6	2.8	2.9	3.1
	1987	1994	2007	2009	2010	2011	2012	2013	2014
Singulate Mean Age at First Marriage /Males	27.8	27.9	29.5	29.6	29.5	29.7	30.0	29.4	29.8
Singulate Mean Age at First Marriage / Females	24.3	24.7	26.4	26.1	25.9	25.8	25.9	25.8	25.6
<i>Agriculture</i>	2004	2006	2007	2009	2010	2011	2012	2013	2014
Total Cultivated Area (000 Dunum)	2708.7	2522.4	1872.0	2243.0	2593	2408	2437	2609.4	2739.5
Cultivated Area with Field Crops ( 000 Dunum)	1479.4	1235.9	724.1	1008.0	1286	1129	1155	1278	1385.5
Cultivated Area with Bearing Trees (000 Dunum)	860.3	863.4	813.1	823.0	827	850	859	836	845.3
Cultivated Area with Vegetables (000 Dunum)	369.0	423.1	334.8	412.0	480	429	423	495.4	508.7
Irrigated Area (000 Dunum)	761.2	834.5	811.0	948.2	1024.7	964.5	931	1034.4	1050.5
Non - Irrigated Area (000 Dunum)	1947.5	1687.8	1061.0	1293.7	1568.8	1443.2	1506	1575	1689.0
<i>Electricity</i>	2004	2006	2007	2009	2010	2011	2012	2013	2014
Electricity Subscribers (000)	1067	1195	1262	1426	1498	1574	1654	1744	1862
Total Fuel Consumption for electricity generation (000 Ton)	2252	2724	3026	3431	3270	3166	3551	3727	**3856
<i>Transportation and Communication</i>	2004	2006	2007	2009	2010	2011	2012	2013	2014
Length of Roads Network (km)	7500	7694	7768	7878	7100	7204	7234	7299	7339
No. of Operating Vehicles (000)	615	755	842	995	1075	1147	1214	1264	1330
Telephone Line Subscribers (000)	623	614	559	501	485	424	400	378.4	375
Cellular Subscribers (000)	1624	4341	4771	6104	6620	7483	8984	10300	11092
<i>Environment and Water</i>	2004	2006	2007	2009	2010	2011	2012	2013	2014
Afforested Areas (Dunum)	2944	2464	2909	2096	2257	1500	2260	4250	...
Number of Forest Fires	45	51	59	33	48	65	57	64	...
Number of Damaged Trees	4098	4248	6016	1675	2020	1945	4323	2909	...
Water Supply for Household & Municipal Purposes (million m3)	276.0	286.3	300.9	313.4	327.7	330.1	353.7	...	...

(1) Census results

(2): The Total Population at the Second of Oct. 2004 was about 5013 Thousands, and was at the End of 2004 about 5350 Thousands.

\*: Excluding Syrian Refugees

...: Not available

\*\* : Preliminary Figures





## **Preface**

The Department of Statistics (DoS) in Jordan takes the pleasure in publishing the 65<sup>th</sup> issue of the Statistical Yearbook 2014, for the use by researchers, planners, policy makers, decision takers and data users at large. The current issue includes major and aggregate statistical tables only, with reference to their sources, to enable data users to refer to them for further details. It also includes major socio-economic and demographic indicators. This edition includes twenty-three chapters, each of which consists of a group of related statistical tables. Most of these tables cover one year or more.

Data in this yearbook were obtained from two main sources: the first, is the statistical data of surveys and censuses conducted by the Department during 2014 and the years before, which cover different population and social aspects as well as various economic and agricultural sectors; and the second, is the records of ministries, government departments, and public and private institutions such as: the Ministries of Health, Labour, Interior, Education, Finance, Higher Education, and Tourism; the Social Security Corporation, the Department of Civil Status and Passports, the Central Bank and the Ecclesiastical Courts and other data – producing institutions.

The Department of statistics would like to take this opportunity to express its gratitude to all citizens, ministries, government departments, and public and private institutions who participated in providing the necessary data. DoS welcomes any constructive comments or suggestions that would lead to improving the future issues of this Yearbook.

**Dr. Qasem AlZoubi**

**Director General**

**Department of Statistics**

دائرة الإحصاءات العامة

P.O. Box: 2015

ص.ب: 2015

Postal Code: 11181 Amman-Jordan

الرمز البريدي: 11181 عمان، الأردن

Phone: 00962-6-5300700

هاتف: 00962-6-5300700

Fax: 00962-6-5300710

فاكس: 00962-6-5300710

E-mail: stat@dos.gov.jo

البريد الإلكتروني: stat@dos.gov.jo

Website: www.dos.gov.jo

الموقع الإلكتروني: www.dos.gov.jo

هاتف مجاني / مكتب خدمة العملاء 080022217 Call Free \ Customers Service Office

تعمل دائرة الإحصاءات العامة على توسيع قاعدة منلتي تقاريرها وأخبارها الإحصائية، فمن يرغب بالحصول على هذه الخدمة الإلكترونية مجاناً تزويدنا بريدك الإلكتروني على العنوان أعلاه.

The Department of Statistics is interested in expanding its free of charge service for the providing of press releases and statistical summaries.

Interested recipients may provide the Department with their e-mails on the above mentioned address.

طبع في مطابع وزارة الإحصاءات العامة





THE HASHEMITE KINGDOM OF JORDAN

# **JORDAN STATISTICAL YEARBOOK 2014**

**Department of Statistics**

**ISSUE NO. 65**