



المملكة الأردنية الهاشمية

# الكتاب الإحصائي السنوي الأردني 2013

**Department of Statistics**

دائرة الإحصاءات العامة

P.O. Box: 2015

ص.ب: 2015

Postal Code: 11181 Amman-Jordan

الرمز البريدي: 11181 عمان، الأردن

Phone: 00962-6-5300700

هاتف: 00962-6-5300700

Fax: 00962-6-5300710

فاكس: 00962-6-5300710

E-mail: [stat@dos.gov.jo](mailto:stat@dos.gov.jo)

البريد الإلكتروني: [stat@dos.gov.jo](mailto:stat@dos.gov.jo)

Website: [www.dos.gov.jo](http://www.dos.gov.jo)

الموقع الإلكتروني: [www.dos.gov.jo](http://www.dos.gov.jo)

هاتف مجاني / مكتب خدمة الجمهور 080022217 Call Free \ Customers Service Office

تعمل دائرة الإحصاءات العامة على توسيع قاعدة منلتي تقاريرها وأخبارها الإحصائية، فمن يرغب بالحصول على هذه الخدمة الإلكترونية مجاناً تزويدنا ببيده الإلكتروني على العنوان أعلاه.

The Department of Statistics is interested in expanding its free of charge service for the providing of press releases and statistical summaries.

Interested recipients may provide the Department with their e-mails on the above mentioned address.

## تقديم

يسر دائرة الإحصاءات العامة أن تقدم للباحثين والمخططين وراسمي السياسات وصانعي القرار العدد الرابع والستون من الكتاب الإحصائي السنوي لعام 2013، والذي يتضمن الجداول الإحصائية الرئيسية عن المملكة الأردنية الهاشمية ومصادرها وذلك للرجوع إليه كمرجع إحصائي وطني. ويتضمن الكتاب مجموعة متكاملة من المؤشرات الديموغرافية والاجتماعية والاقتصادية والزراعية، ويحتوي على ثلاثة وعشرين فصلاً، يشتمل كل فصل منها على مجموعة من الجداول الإحصائية التفصيلية التي يغطي معظمها سلسلة زمنية محدثة من البيانات.

وقد اعتمدت الدائرة في إعداد الجداول الواردة في هذا الكتاب على مصدرين رئيسيين، هما: البيانات المستقاة من المسوح الإحصائية التي نفذتها الدائرة خلال عام 2013 والأعوام السابقة والتعدادات والتي تغطي كافة الجوانب السكانية والاجتماعية والقطاعات الاقتصادية والزراعية والبيئية المختلفة. أما المصدر الثاني، فيتمثل في البيانات الإحصائية التي تم الحصول عليها من الوزارات والدوائر الحكومية والمؤسسات العامة والخاصة كوزارات الصحة والعمل والداخلية والتربية والتعليم العالي والمالية والسياحة والآثار ومؤسسة الضمان الاجتماعي ودائرة الأحوال المدنية والجوازات والبنك المركزي والمحاكم الشرعية والكنيسة ومديرية الأمن العام والمؤسسة التعاونية والنقابات وشركة الكهرباء وسلطة المياه وغيرها من المؤسسات المنتجة للبيانات.

وتغتتم دائرة الإحصاءات العامة هذه المناسبة لتتقدم بخالص شكرها وتقديرها إلى المواطنين الكرام لتعاونهم في تزويد البيانات للدائرة، وإلى جميع الوزارات والدوائر الحكومية والمؤسسات العامة والخاصة التي أسهمت في توفير البيانات الإحصائية الواردة في هذا الكتاب. وتأمل الدائرة من المهتمين تزويدها بملاحظاتهم الموضوعية والبناءة التي يمكن أن تسهم في تطوير وتحسين الأعداد القادمة من هذا الكتاب.

والله ولي التوفيق

**د. قاسم الزعبي**

**المدير العام**





## أهم المؤشرات الإحصائية

المملكة الأردنية الهاشمية

المساحة : 89318 كم<sup>2</sup>

العاصمة: عمان

اللغة الرسمية: العربية

العملة الرسمية: الدينار الأردني = 1.40 دولار أمريكي

السكان	( <sup>1</sup> )1961	( <sup>1</sup> )1979	( <sup>1</sup> )1994	( <sup>1</sup> )2004	2009	2010	2011	2012	2013
مجموع السكان (بالألف)	900.8	2133.0	4139.4	( <sup>2</sup> )5350.0	5980.0	6113.0	6249.0	*6388.0	*6530.0
السكان دون 15 سنة (%)	45.6	49.9	41.7	37.3	37.3	37.3	37.3	37.3	37.3
السكان 15-64 سنة (%)	50.6	45.6	55.7	59.4	59.4	59.4	59.4	59.4	59.4
السكان 65+ (%)	3.8	2.8	2.6	3.3	3.2	3.2	3.2	3.3	3.3
عدد الأسر (بالألف)	160.9	321.3	666.3	940.3	1107.4	1132.0	1157.2	1173.2	1194.3
متوسط حجم الأسرة الخاصة (فرد)	5.6	6.7	6.1	5.4	5.4	5.4	5.4	5.4	5.4
<b>معدلات حيوية</b>									
معدل المواليد الخام (لكل ألف من السكان)	50.0	47.0	32.0	29.0	30.1	30.1	28.9	28.1	27.6
معدل الوفاة الخام (لكل ألف من السكان)	18.0	11.0	5.0	7.0	7.0	7.0	7.0	7.0	5.8
	1961	1976	1997	2007	2009	2010	2011	2012	2013
معدل الإنجاب الكلي (مولود حي / سيدة)	9.0	7.4	4.4	3.6	3.8	3.8	3.8	3.5	3.5
	1961	1990	1997	2007	2009	2010	2011	2012	2013
معدل وفيات الأطفال الرضع (لكل ألف مولود حي)	122.0	37.0	29.0	19.0	19.0	23.0	23.0	17.0	17.0
توقع الحياة وقت الميلاد (كلا الجنسين)	54.0	62.0	69.0	73.0	73.0	73.0	73.0	74.4	74.4
	1979/1961	1994/1979	1999/1998	2007	2009	2010	2011	2012	2013
معدل النمو السنوي للسكان (%)	4.8	4.4	2.5	2.2	2.2	2.2	2.2	2.2	2.2
معدل الزيادة الطبيعية للسكان (%)	3.2	3.6	2.5	2.1	2.1	2.1	2.1	2.1	2.1
<b>الزواجية</b>									
عدد عقود الزواج المسجلة (بالألف)	46.9	48.8	53.8	60.5	63.4	62.1	64.7	70.6	71.0
عدد وقوعات الطلاق المسجلة (بالألف)	9.0	9.0	9.8	11.8	15.4	15.7	16.1	17.7	19.0
معدل الزواج الخام (لكل ألف من السكان)	8.8	8.9	10.0	10.6	10.6	10.2	10.5	11.1	10.9
معدل الطلاق الخام (لكل ألف من السكان)	1.7	1.6	1.8	2.1	2.6	2.6	2.6	2.8	2.9
	1979	1987	1994	2007	2009	2010	2011	2012	2013
متوسط العمر وقت الزواج الأول/ذكور	26.0	27.8	27.9	29.5	29.6	29.5	29.7	30.0	29.4
متوسط العمر وقت الزواج الأول/إناث	21.1	24.3	24.7	26.4	26.1	25.9	25.8	25.9	25.8
<b>الزراعة</b>									
مجموع المساحة المزروعة (ألف دونم)	2386.4	2708.7	2522.4	1872.0	2243.0	2593	2408	2437	2609.4
المساحة المزروعة بمحاصيل حقلية (ألف دونم)	1184.2	1479.4	1235.9	724.1	1008.0	1286	1129	1155	1278
المساحة المزروعة بأشجار مثمرة (ألف دونم)	857.9	860.3	863.4	813.1	823.0	827	850	859	836
المساحة المزروعة بالخضراوات (ألف دونم)	344.2	369.0	423.1	334.8	412.0	480	429	423	495.4
المساحة المروية (ألف دونم)	713.2	761.2	834.5	811.0	948.2	1024.7	964.5	931	1034.4
المساحة غير المروية (ألف دونم)	1673.2	1947.5	1687.8	1061.0	1293.7	1568.8	1443.2	1506	1575
	2003	2004	2006	2007	2009	2010	2011	2012	2013
عدد المشتركين بالكهرباء (بالألف)	1011	1067	1195	1262	1426	1498	1574	1654	1744
الوقود الكلي المستخدم في توليد الكهرباء (الف طن مكافئ نفط)	1986	2252	2724	3026	3431	3270	3166	3551	**3727
<b>النقل والاتصالات</b>									
طول شبكة الطرق (كم)	7364	7500	7694	7768	7878	7100	7204	7234	7299
عدد المركبات المرخصة (بالألف)	566	615	755	842	995	1075	1147	1214	1264
عدد مشتركى الهاتف الثابت (بالألف)	622	623	614	559	501	485	424	400	378.4
عدد مشتركى الهاتف الخليوي (بالألف)	1325	1624	4341	4771	6104	6620	7483	8984	10300
	2003	2004	2006	2007	2009	2010	2011	2012	2013
<b>البيئة والمياه</b>									
مساحة الأراضي الخرجة (دونم)	4858	2944	2464	2909	2096	2257	1500	2260	4250
عدد حرائق الغابات	47	45	51	59	33	48	65	57	64
عدد الأشجار المنضرة من الحرائق	6672	4098	4248	6016	1675	2020	1945	6422	5615
كمية التزويد المائي للأغراض المنزلية والبلدية (مليون م <sup>3</sup> )	258.8	276.0	286.3	300.9	313.4	327.7	330.1	353.7	...

(1): نتائج تعدادات

(2): بلغ عدد السكان في 2004/10/2 حوالي 5013 ألف نسمة، وبلغ في نهاية 2004 حوالي 5030 ألف نسمة.

\*: لا يشمل اللاجئين السوريين

... غير متوافر

\*\* : الأرقام أولية

## أهم المؤشرات الإحصائية

المملكة الأردنية الهاشمية

المساحة: 89318 كم<sup>2</sup>

العاصمة: عمان

اللغة الرسمية: العربية

العملة الرسمية: الدينار الأردني = 1.40 دولار أمريكي

2013/2012	2012/2011	2011/2010	2010/2009	2009/2008	2008/2007	2007/2006	2006/2005	2005/2004	التعليم
1396.2	1366.2	1350.3	1337.3	1335.6	1311.1	1294.1	1294.1	1268.2	عدد طلاب المرحلة الأساسية (بالآلف)
218.8	213.8	204.0	192.0	194.1	188.0	184.5	183.9	184.1	عدد طلاب المرحلة الثانوية (بالآلف)
79.8	78.5	76.6	78.5	71.2	68.1	66.1	66.1	62.7	عدد معلمي المرحلة الأساسية (بالآلف)
23.3	21.4	20.0	15.6	17.5	16.4	17.8	17.7	16.1	عدد معلمي المرحلة الثانوية (بالآلف)
17.5	17.4	17.6	17.0	18.8	19.2	19.6	19.6	20.2	متوسط عدد الطلبة لكل معلم في المرحلة الأساسية
9.4	10.0	10.2	12.3	11.1	11.5	10.4	10.4	11.4	متوسط عدد الطلبة لكل معلم في المرحلة الثانوية
25.1	25.4	25.6	25.9	26.8	26.8	27.0	27.0	27.1	متوسط عدد الطلبة في الشعبة
<b>2013</b>	<b>2012</b>	<b>2011</b>	<b>2010</b>	<b>2009</b>	<b>2008</b>	<b>2007</b>	<b>2006</b>	<b>2005</b>	<b>الصحة</b>
103	106	106	106	104	103	103	101	98	عدد المششفيات
12081	12106	11991	11779	11351	11200	11029	11009	10141	عدد الأسرة
541	528	521.0	519.0	526.8	522.3	519	509	540	متوسط عدد السكان لكل سرير
<b>2013</b>	<b>2012</b>	<b>2011</b>	<b>2010</b>	<b>2009</b>	<b>2008</b>	<b>2007</b>	<b>2006</b>	<b>2005</b>	<b>السياحة والسفر</b>
229	212	209	209	204	203	197	205	198	عدد الفنادق المصنفة
18830	17449	17107	17114	15845	15483	14720	15186	14679	عدد الغرف
34720	32427	31987	31990	29880	29444	27956	28640	27631	عدد الأسرة
7302	8234	8886	11393	9500	9431	8947	9536	8880	عدد القادمين (بالآلف)
6917	8065	8713	1129	8726	9230	8475	8992	7581	عدد المغادرين (بالآلف)
<b>2013</b>	<b>2012</b>	<b>2011</b>	<b>2010</b>	<b>2009</b>	<b>2008</b>	<b>2007</b>	<b>2006</b>	<b>2005</b>	<b>الأمن والعدالة</b>
33.9	32.9	31.5	26.9	24.7	23.8	42.9	39.1	29.5	المخاطر العامة (بالآلف)
<b>2013</b>	<b>2012</b>	<b>2011</b>	<b>2010</b>	<b>2009</b>	<b>2008</b>	<b>2007</b>	<b>2006</b>	<b>2005</b>	<b>الضمان الاجتماعي</b>
45166	45465	46251	27905	17856	15172	14142	12914	11479	عدد المنشآت المشاركة في الضمان الاجتماعي
1051.8	994.7	955.6	880.1	835.1	787.8	724.2	661.7	592	عدد المؤمن عليهم (بالآلف)
<b>2013</b>	<b>2012</b>	<b>2011</b>	<b>2010</b>	<b>2009</b>	<b>2008</b>	<b>2007</b>	<b>2006</b>	<b>2005</b>	<b>مؤشرات العمالة والبطالة</b>
24.0	24.6	25.0	25.1	25.5	25.0	25.0	23.8	23.9	معدلات المشاركة الاقتصادية الخام للسكان الأردنيين
37.1	38.0	39.0	39.5	40.1	39.5	39.8	37.7	38.3	معدلات المشاركة الاقتصادية المنفحة للسكان الأردنيين
12.6	12.2	12.9	12.5	12.9	12.7	13.1	14.0	14.8	معدل البطالة
<b>2013</b>	<b>2012</b>	<b>2011</b>	<b>2010</b>	<b>2009</b>	<b>2008</b>	<b>2007</b>	<b>2006</b>	<b>2005</b>	<b>مؤشرات اقتصادية</b>
10130.7	10158.3	9758.1	9053.8	7853.4	9012.7	6655.8	5814.7	4704.2	الصادرات الوطنية من السلع والخدمات (مليون دينار)
811.8	849.9	878.7	773.2	947.2	1201.9	879.9	760.6	479.3	مجموع المعاد تصديره (مليون دينار)
17008.6	16312.6	15123.8	12951.4	11685.6	13646.0	11131.6	9380.8	8408.3	المستوردات من السلع والخدمات (مليون دينار)
-6877.9	-6154.3	-5365.7	-3897.6	-3832.2	-4633.3	-4457.8	-3566.1	-3704.1	الميزان التجاري (مليون دينار)
3652.6	3438.6	3276.8	3069.2	2828.1	2665.5	2119.8	1906.3	1630.8	نصيب الفرد من الناتج المحلي الإجمالي (دينار)
8.6	7.3	9.1	10.9	8.5	28.5	13.6	19.6	10.3	معدل نمو الناتج المحلي الإجمالي بأسعار السوق الجارية (%)
2.8	2.7	2.6	2.3	5.5	7.2	8.2	8.1	8.1	معدل نمو الناتج المحلي الإجمالي بأسعار السوق الثابتة (%)
...	...	...	...	18628.0	17717.8	13487.8	12077.2	10094.6	الدخل الممكن التصرف به وتخصيصاته (الدخل للمتاح) (مليون دينار)
...	...	4430.5	4427.5	4254.2	4342.9	3334.1	2717.1	2733.7	التكوين الرأسمالي الثابت الإجمالي (مليون دينار)
...	...	17596.1	14150.6	12688.4	12403.0	10512.3	9076.2	7838.3	الإنتاج الإستهلاكي النهائي الخاص (مليون دينار)
...	...	3916.2	3809.8	3699.5	3363.6	2499.4	2203.3	1743.2	الإنتاج الإستهلاكي النهائي العام (مليون دينار)
...	...	323.6	359.5	193.7	318.7	337.8	308.3	314.2	التغير في المخزون (مليون دينار)
19.4	19.8	20.9	20.1	21.2	24.2	21.7	19.5	19.1	نسبة مساهمة قطاع الصناعة الإستهلاكية والتحويلية في الناتج المحلي الإجمالي (%)
3.0	2.8	2.9	3.0	2.7	2.4	2.5	2.6	2.8	نسبة مساهمة قطاع الزراعة في الناتج المحلي الإجمالي (%)
143.6	136.0	130.0	124.5	118.5	119.3	104.7	100.0	94.1	الرقم القياسي العام لأسعار المستهلك (2006=100)
5.6	4.7	4.4	5.0	-0.7	13.9	4.7	6.3	3.5	معدل التضخم (%)
...	...	105.1	95.7	96.9	101.1	107.3	105.7	107.4	الإنتاج الإستهلاكي الكلي كنسبة من الناتج المحلي الإجمالي (%)
...	...	26.2	26.2	25.2	27.9	27.5	25.5	30.6	التكوين الرأسمالي الثابت كنسبة من الناتج المحلي الإجمالي (%)
-2384.6	-3345.3	-2098.8	-1336.3	-882.9	-1457.2	-2038.0	-1223.8	-1610.6	الفاصل (المعز) في الحساب الجاري/ ميزان المدفوعات (مليون دينار)

... غير متوافر

## قائمة المحتويات

### الصفحة

أ	تقديم	.....
ج	أهم المؤشرات الإحصائية	.....
هـ	قائمة المحتويات	.....
ز	قائمة الجداول	.....
ف	قائمة الأشكال	.....
ق	قائمة الخرائط	.....
1	1. المناخ	.....
5	2. السكان	.....
15	3. الإحصاءات الحيوية	.....
39	4. العمل والأجور	.....
71	5. الزراعة	.....
71	1.5 الإحصاءات النباتية	.....
71	2.5 الثروة الحيوانية	.....
71	3.5 الأسعار الزراعية والأرقام القياسية للأسعار	.....
71	4.5 الاكتفاء الذاتي	.....
81	6. البيئة والمياه	.....
81	1.6 البيئة	.....
81	2.6 المياه	.....
93	7. الصناعة	.....
93	1.7 المسح الصناعي 2012	.....
93	2.7 الإنتاج الصناعي 2013	.....
99	8. الكهرباء	.....
103	9. الإنشاءات	.....
103	1.9 مسح المقاولين	.....
103	2.9 المسح التكميلي	.....
103	3.9 تعداد رخص الأبنية	.....
111	10. التجارة الداخلية	.....
117	11. النقل	.....
117	1.11 الطرق والمركبات والحوادث	.....
117	2.11 النقل البري والبحري والجوي	.....
117	3.11 البريد	.....
143	12. المعلومات والاتصالات	.....

149.....	13. التعليم	149
149.....	1.13 التربية والتعليم	149
149.....	2.13 التعليم العالي	149
173.....	14. الصحة	173
183.....	15. السفر والسياحة والخدمات	183
183.....	1.15 القادمون والمغادرون	183
183.....	2.15 السياحة	183
183.....	3.15 زوار المتاحف والأماكن الأثرية	183
183.....	4.15 النتائج الرئيسية لمسح الخدمات	183
201.....	16. الثقافة والإعلام	201
205.....	17. الأمن والعدالة	205
211.....	18. الضمان الاجتماعي	211
217.....	19. الجمعيات والنقابات	217
217.....	1.19 الجمعيات	217
217.....	2.19 النقابات المهنية	217
225.....	20. المالية والبنوك	225
229.....	21. التجارة الخارجية	229
229.....	1.21 إحصاءات التجارة الخارجية	229
229.....	2.21 التركيب السلعي للتجارة الخارجية	229
229.....	3.21 الأرقام القياسية لأسعار الصادرات والمستوردات	229
243.....	22. الأسعار	243
243.....	1.22 أسعار المستهلك	243
243.....	2.22 أسعار المنتجين الصناعيين	243
261.....	23. الحسابات القومية	261

**1. المناخ**

- جدول 1.1 كميات الأمطار الهاطلة في بعض المحطات خلال المواسم 2008/2007-2013/2012..... 2
- جدول 1.2 المعدل الشهري لدرجات الحرارة (م) الصغرى والعظمى والمعدل العام في محطتي مطار عمان المدني ودير علا 2000 و2013..... 3

**2. السكان**

- جدول 1.2 عدد سكان المملكة حسب الجنس من تعدادات 1952، 1961، 1979، 1994 و2004 والمقدر لسنوات مختارة..... 6
- جدول 2.2 عدد سكان المملكة المقدر حسب المحافظة والجنس في نهاية 2013..... 7
- جدول 2.3 عدد سكان المملكة المقدر حسب المحافظة والحضر والريف في نهاية 2013..... 8
- جدول 2.4 عدد سكان المملكة المقدر حسب التقسيمات الإدارية في نهاية 2013..... 9
- جدول 2.5 عدد سكان المملكة المقدر حسب الجنس وفتة العمر في نهاية 2013..... 12
- جدول 2.6 عدد سكان المملكة المقدر والمساحة (كم<sup>2</sup>) والكثافة السكانية حسب المحافظة في نهاية 2013..... 12

**3. الإحصاءات الحيوية**

- جدول 3.1 أسماء المواليد الأكثر تكراراً حسب الجنس، 2013..... 16
- جدول 3.2 المواليد أحياء المسجلون حسب المحافظة، 2009-2013..... 17
- جدول 3.3 المواليد أحياء المسجلون حسب الجنس والمحافظة، 2013..... 17
- جدول 3.4 المواليد أحياء المسجلون حسب الجنس وسنة الميلاد والمحافظة، 2009-2013..... 18
- جدول 3.5 الوفيات المسجلة حسب المحافظة، 2009-2013..... 20
- جدول 3.6 الوفيات المسجلة حسب الجنس والمحافظة، 2013..... 20
- جدول 3.7 الوفيات المسجلة حسب الجنس والسنة والمحافظة، 2009-2013..... 21
- جدول 3.8 عقود الزواج المسجلة حسب المحافظة، 2009-2013..... 23
- جدول 3.9 عقود الزواج المسجلة حسب خصائص مختارة، 2009-2013..... 25
- جدول 3.10 عقود الزواج المسجلة حسب المحافظة وخصائص مختارة للزوج، 2013..... 26
- جدول 3.11 عقود الزواج المسجلة حسب المحافظة وخصائص مختارة للزوجة، 2013..... 27
- جدول 3.12 عقود الزواج المسجلة حسب المحافظة وأرباع السنة، 2013..... 28
- جدول 3.13 عقود الزواج المسجلة حسب الفئات العمرية والحالة الزوجية السابقة للزوجة، 2013..... 30
- جدول 3.14 عقود الزواج المسجلة حسب الفئات العمرية والحالة الزوجية السابقة للزوج، 2013..... 30
- جدول 3.15 عقود الزواج المسجلة حسب عمر الزوج والزوجة، 2013..... 31
- جدول 3.16 عقود الزواج المسجلة حسب حالة النشاط الاقتصادي والمهنة الرئيسية للزوج في عامي 2006 و2013..... 31
- جدول 3.17 وقوعات الطلاق المسجلة حسب المحافظة، 2009-2013..... 32
- جدول 3.18 وقوعات الطلاق المسجلة حسب خصائص مختارة، 2009-2013..... 34
- جدول 3.19 وقوعات الطلاق المسجلة حسب المحافظة وخصائص مختارة، 2013..... 35
- جدول 3.20 وقوعات الطلاق المسجلة حسب المحافظة وأرباع السنة، 2013..... 37

## 4. العمل والأجور

- جدول 4. 1 عدد العاملين في منشآت القطاع العام حسب المجموعات الرئيسية للمهن والجنسية، 2012..... 41
- جدول 4. 2 عدد العاملين في منشآت القطاع الخاص حسب المجموعات الرئيسية للمهن والجنسية، 2012..... 41
- جدول 4. 3 العاملون بأجر في منشآت القطاعين العام والخاص حسب المجموعات الرئيسية للمهن والجنس ومتوسط ساعات العمل الشهري ومتوسط الأجر الشهري للعامل..... 42
- جدول 4. 4 العاملون بأجر في منشآت القطاع العام حسب المجموعات الرئيسية للمهن والجنس ومتوسط ساعات العمل الشهري ومتوسط الأجر الشهري للعامل..... 43
- جدول 4. 5 العاملون بأجر في منشآت القطاع الخاص حسب المجموعات الرئيسية للمهن والجنس ومتوسط ساعات العمل الشهري ومتوسط الأجر الشهري للعامل..... 43
- جدول 4. 6 العاملون في منشآت القطاعين العام والخاص حسب النشاط الاقتصادي الرئيسي والجنس، 2012..... 45
- جدول 4. 7 العاملون في منشآت القطاعين العام والخاص حسب الإقليم والجنسية، 2012..... 46
- جدول 4. 8 العاملون في منشآت القطاعين العام والخاص حسب الجنسية والجنس، 2010 - 2012..... 46
- جدول 4. 9 العاملون في القطاع العام حسب المستوى التعليمي والجنس، 2012..... 47
- جدول 4. 10 العاملون في المؤسسات الحكومية حسب الجنس والمستوى التعليمي، 2012..... 48
- جدول 4. 11 العمال غير الأردنيين الذين حصلوا على تصاريح عمل حسب شهر إصدار التصريح والجنسية، 2013..... 53
- جدول 4. 12 العمال غير الأردنيين الذين حصلوا على تصاريح عمل حسب الجنسية والنشاط الاقتصادي والجنس، 2013..... 54
- جدول 4. 13 إصابات وحوادث العمل المسجلة وتكلفة الإصابات في المنشآت المشتركة في الضمان الاجتماعي، 2009 - 2013..... 55
- جدول 4. 14 إصابات وحوادث العمل في المنشآت المشتركة في الضمان الاجتماعي حسب السبب، 2009 - 2013..... 56
- جدول 4. 15 أعداد إصابات العمل حسب نتيجة الإصابة، 2009 - 2013..... 56
- جدول 4. 16 معدلات المشاركة الاقتصادية الخام للسكان الأردنيين حسب الجنس، 1993-2013..... 57
- جدول 4. 17 معدلات المشاركة الاقتصادية المنقحة للسكان الأردنيين حسب الجنس، 1993-2013..... 58
- جدول 4. 18 معدلات البطالة بين أفراد قوة العمل الأردنية الذين أعمارهم 15 سنة فأكثر حسب الجنس، 1993-2013..... 59
- جدول 4. 19 معدلات البطالة حسب الجنس والمحافظة، 2013..... 60
- جدول 4. 20 معدلات المشاركة الاقتصادية المنقحة حسب الجنس والمحافظة، 2013..... 62
- جدول 4. 21 المشتغلون الأردنيون من أعمارهم 15 سنة فأكثر حسب الجنس وفئات العمر العريضة، 2013..... 63
- جدول 4. 22 المشتغلون الأردنيون من أعمارهم 15 سنة فأكثر حسب الجنس والمستوى التعليمي، 2013..... 63
- جدول 4. 23 المشتغلون الأردنيون من أعمارهم 15 سنة فأكثر حسب الجنس والنشاط الاقتصادي الرئيسي الحالي، 2013..... 64
- جدول 4. 24 المشتغلون الأردنيون من أعمارهم 15 سنة فأكثر حسب الجنس والمهنة الحالية، 2013..... 64
- جدول 4. 25 المشتغلون الأردنيون من أعمارهم 15 سنة فأكثر حسب الجنس والحالة العملية الحالية، 2013..... 65
- جدول 4. 26 المتعطلون الأردنيون من أعمارهم 15 سنة فأكثر حسب الجنس وفئات العمر العريضة، 2013..... 65
- جدول 4. 27 المتعطلون الأردنيون من أعمارهم 15 سنة فأكثر حسب الجنس والمستوى التعليمي، 2013..... 66
- جدول 4. 28 الأفراد الذين أعمارهم 15 سنة فأكثر وحصلوا على عمل جديد أو تركوا العمل وصافي عدد الوظائف المستحدثة حسب الجنس والجنسية وقطاع العمل والمهنة والنشاط الاقتصادي، 2012..... 67
- جدول 4. 29 صافي فرص العمل المستحدثة حسب الجنس، الجنسية وقطاع العمل، 2010 - 2012..... 69

## 5. الزراعة

73	جدول 1.5.1 المساحة المزروعة والمحسودة وإنتاج المحاصيل الحقلية في الأردن، 2013
73	جدول 1.5.2 مساحة وإنتاج الخضراوات في الأردن، 2013
74	جدول 1.5.3 مساحة وعدد وإنتاج الأشجار المثمرة في الأردن، 2013
74	جدول 2.5.1 عدد الضأن والماعز والأبقار في الأردن كما هو في 11/1 من أعوام 2007-2013
75	جدول 2.5.2 عدد الضأن والماعز والأبقار حسب المحافظات كما هو في 2013/4/1
76	جدول 2.5.3 عدد الضأن والماعز والأبقار حسب المحافظات كما هو في 2013/11/1
77	جدول 3.5.1 التكاليف التسويقية وأسعار البيع في الأسواق المركزية وأسعار باب المزرعة للكميات المباعة من المحاصيل الزراعية 2013
78	جدول 3.5.2 الأرقام القياسية لأسعار باب المزرعة 2012 - 2013
79	جدول 4.5.1 نسبة الاكتفاء الذاتي من المواد الغذائية، 2012

## 6. البيئة والمياه

83	جدول 1.6.1 عدد المبيدات المسجلة والمستوردة وكمياتها حسب النوع، 2013
83	جدول 1.6.2 مستلزمات جمع ونقل النفايات الصلبة حسب الإقليم، 2012
84	جدول 1.6.3 كمية النفايات الصلبة من البلديات حسب الإقليم وأسلوب التخلص، 2012
84	جدول 1.6.4 رسوم النفايات التي تتقاضاها البلديات حسب الإقليم والقطاع، 2012
85	جدول 1.6.5 النفقات البيئية في قطاع البلديات حسب الإقليم والوسط البيئي ونوع الإنفاق ومصدر التمويل، 2012
	جدول 1.6.6 كمية ونوع المخلفات الإلكترونية والكهربائية الناتجة عن القطاعات الاقتصادية المختلفة خلال الخمس سنوات الأخيرة حسب أسلوب التخلص، 2011
87	جدول 1.6.7 كمية ونوع المخلفات الإلكترونية والكهربائية الناتجة عن القطاعات الاقتصادية المختلفة حسب أسلوب التخلص لعام 2011
88	جدول 1.6.8 كمية ونوع المخلفات الإلكترونية والكهربائية الناتجة عن القطاعات الاقتصادية المختلفة حسب أسلوب التخلص لعام 2012
89	جدول 1.6.9 مساحة الأراضي المرحجة والمرقعة وأطوال جوانب الطرق المزروعة بأشجار حرجية، 2002-2013
90	جدول 1.6.10 عدد حرائق الغابات وعدد الأشجار والمساحة المتضررة للسنوات 2002-2013
90	جدول 2.6.1 موازنة المسطحات المائية لموسم 2011/2012 والمعدل طويل الأمد 1937-2012
91	جدول 2.6.2 التزويد المائي للأغراض المنزلية والبلدية حسب المحافظة، 2008-2012

## 7. الصناعة

94	جدول 1.7.1 النتائج الرئيسية للمسمح الصناعي حسب النشاط الاقتصادي 2012
95	جدول 2.7.1 إنتاج ومبيعات المحروقات، 1994 و 2012
	جدول 2.7.2 قيمة النفط الخام والمشتقات النفطية المختلفة والغاز الطبيعي، والناتج المحلي الإجمالي، وقيمة المستوردات والصادرات والمعاد تصديره، 2002-2013
95	جدول 2.7.3 الإنتاج المحلي من الطاقة الجديدة والمتجددة حسب المصدر للسنوات، 2002-2013
96	جدول 2.7.4 الكميات المستوردة من النفط الخام ومشتقاته، 2002-2012
97	جدول 2.7.5 الطاقة الأولية المستهلكة، 2002-2012
97	جدول 2.7.6 التوزيع القطاعي والنسبة المئوية للاستهلاك النهائي للطاقة، 2002-2012
98	جدول 2.7.7 إنتاج الكلنكر والإسمنت، 2000-2011
98	جدول 2.7.8 مبيعات الإسمنت والكلنكر في الأسواق المحلية والخارجية، 2000-2011

**8. الكهرباء**

100	جدول 8.1 بيانات عامة عن الطاقة الكهربائية، 2012 و 2013
100	جدول 8.2 الحمل الأقصى والطاقة الكهربائية المولدة حسب المصدر، 2002 - 2013
101	جدول 8.3 استهلاك المملكة من الوقود، 2001 - 2013
102	جدول 8.4 أعداد المشتركين بالتيار الكهربائي حسب مصدر التزويد، 2000 - 2013
102	جدول 8.5 الطاقة الكهربائية حسب الاستخدام، 2012 و 2013

**9. الإنشاءات**

105	جدول 9.1.1 النتائج الرئيسية لمسح مقاولي الإنشاءات حسب المحافظة، 2012
106	جدول 9.1.2 الإنتاج الإجمالي من النشاط الرئيسي والأنشطة الثانوية حسب المحافظة، 2012
107	جدول 9.2.1 أبنية القطاع الخاص المنجزة كلياً حسب المحافظة، 2012
108	جدول 9.3.1 رخص الأبنية الصادرة في المملكة حسب وضع الرخصة والجهات المانحة لها، 2012
109	جدول 9.3.2 الرخص الصادرة للأبنية الجديدة السكنية وغير السكنية حسب مادة البناء الغالبة للجدران والمحافظة، 2012

**10. التجارة الداخلية**

112	جدول 10.1 النتائج الرئيسية لمسح التجارة الداخلية حسب النشاط الاقتصادي، 2012
116	جدول 10.2 الرقم القياسي لأسعار تجارة الجملة، 2006 - 2013

**11. النقل**

119	جدول 11.1.1 أطوال شبكات الطرق الخارجية حسب نوع الطريق، 1996 - 2013
119	جدول 11.1.2 أطوال شبكات الطرق الخارجية حسب نوع الطريق والمحافظة، 2013
120	جدول 11.1.3 عدد المركبات المرخصة ونسبة التغير، 2001 - 2013
121	جدول 11.1.4 عدد المركبات المرخصة حسب فئة المركبة وملكيته والمحافظة، 2013
122	جدول 11.1.5 النتائج الرئيسية لمسح النقل والتخزين والبريد حسب النشاط الاقتصادي، 2012 (بالألف دينار)
123	جدول 11.1.6 عدد حوادث الطرق حسب نوع الحادث وعدد المتضررين، 2007 - 2013
124	جدول 11.1.7 عدد حوادث الطرق حسب المحافظة ونوع الحادث وعدد المتضررين، 2013
124	جدول 11.1.8 عدد حوادث الطرق حسب الشهر ونوع الحادث، 2013
125	جدول 11.1.9 عدد المصابين في حوادث الطرق حسب المصاب ودرجة الإصابة، 1997 - 2013
125	جدول 11.1.10 عدد المركبات المشتركة في حوادث الطرق حسب الشهر ونوع المركبة، 2013
126	جدول 11.1.11 عدد أخطاء السائقين المشتركين بحوادث الطرق حسب نوع الخطأ، 2007 - 2013
127	جدول 11.1.12 عدد المتضررين والوفيات في حوادث الطرق حسب الفئة العمرية والجنس، 2013
128	جدول 11.2.1 مجموع الصادرات حسب وسائل النقل ومراكز التخليص، 2013
129	جدول 11.2.2 مجموع المستوردات حسب وسائل النقل ومراكز التخليص، 2013
130	جدول 11.2.3 بضائع الترانزيت المارة بالأراضي الأردنية، 1997 - 2013
131	جدول 11.2.4 بضائع الترانزيت المارة بالأراضي الأردنية حسب البلد الواردة منه، 2013
133	جدول 11.2.5 حركة شحن البضائع في ميناء العقبة، 1993 - 2013
134	جدول 11.2.6 حركة شحن البضائع في ميناء العقبة حسب الشهر، 2013



135	جدول 2.11.7 حركة شحن البضائع في ميناء العقبة حسب جنسيات البواخر، 2013
137	جدول 2.11.8 البضائع المارة بالترازيث عبر ميناء العقبة حسب بلد المقصد، 2007 - 2013
137	جدول 2.11.9 البضائع المصدرة عبر ميناء العقبة حسب النوع، 2007 - 2013
138	جدول 2.11.10 البضائع المستوردة عبر ميناء العقبة حسب النوع، 2007 - 2013
139	جدول 2.11.11 كمية البضائع المنقولة بواسطة الخطوط الجوية الأردنية والخطوط الأجنبية، 1996 - 2013
139	جدول 2.11.12 الطائرات المارة عبر الأجواء الأردنية، 1996 - 2013
140	جدول 2.11.13 حركة الطائرات في المطارات الأردنية، 2009 - 2013
140	جدول 3.11.1 البريد الداخلي والخارجي، 2013
141	جدول 3.11.2 عدد صناديق البريد حسب المحافظة، 2007 - 2013
141	جدول 3.11.3 عدد مراكز الخدمة البريدية حسب المحافظة، 2013

## 12. المعلومات والاتصالات

144	جدول 12.1 أعداد المشتركين في خدمات الهواتف الثابتة والخلوية، 2008-2013
145	جدول 12.2 توزيع الأسر حسب مؤشرات تكنولوجيا المعلومات والاتصالات، 2009-2013
146	جدول 12.3 توزيع الأفراد ممن أعمارهم 5 سنوات فأكثر حسب استخدام الحاسوب، الفئات العمرية والجنس، 2013
147	جدول 12.4 توزيع الأفراد ممن أعمارهم 5 سنوات فأكثر حسب استخدام الإنترنت، الفئات العمرية والجنس، 2013

## 13. التعليم

150	جدول 13.1.1 عدد المدارس والشعب والطلبة والمعلمين حسب السلطة المشرفة والجنس، 2012/2013
151	جدول 13.1.2 عدد المدارس حسب السلطة المشرفة والمرحلة التعليمية والجنس، 2012/2013
152	جدول 13.1.3 عدد الشعب حسب السلطة المشرفة والمرحلة التعليمية والجنس، 2012/2013
153	جدول 13.1.4 عدد الطلبة حسب الجهة المشرفة والمرحلة التعليمية والجنس، 2012/2013
154	جدول 13.1.5 عدد المعلمين حسب الجهة المشرفة والمرحلة التعليمية والجنس، 2012/2013
155	جدول 13.1.6 عدد المدارس والشعب حسب المحافظة والمديرية والجنس، 2012/2013
157	جدول 13.1.7 عدد الطلبة والمعلمين حسب المحافظة والمديرية والجنس، 2012/2013
159	جدول 13.1.8 عدد المعلمين حسب الجهة المشرفة والمستوى التعليمي والجنس، 2012/2013
160	جدول 13.1.9 عدد المدارس حسب الجهة المشرفة وملكية البناء وحنس الطلبة، 2012/2013
161	جدول 13.2.1 عدد الطلبة المتحقيين بمستوى البكالوريوس في الجامعات الأردنية حسب الجامعة والجنس، 2012/2013
162	جدول 13.2.2 عدد الطلبة المتحقيين بالدراسات العليا في الجامعات الأردنية الحكومية حسب الجامعة ومستوى الشهادة، 2012/2013
163	جدول 13.2.3 عدد الطلبة المتحقيين بالجامعات الأردنية لدرجة البكالوريوس حسب البرنامج، 2012/2013
164	جدول 13.2.4 عدد طلبة الماجستير المقبولين في الجامعات الأردنية الحكومية حسب البرنامج والجامعة، 2012/2013
166	جدول 13.2.5 عدد طلبة الدكتوراه المتحقيين بالجامعات الأردنية الحكومية حسب التخصص والجامعة، 2012/2013
167	جدول 13.2.6 عدد طلبة السنة الأولى المقبولين بالجامعات الأردنية حسب الجامعة ومستوى الشهادة، 2012/2013
168	جدول 13.2.7 عدد خريجي الجامعات الأردنية لمستوى البكالوريوس حسب البرنامج، 2012/2013
169	جدول 13.2.8 عدد الكادر الأكاديمي في الجامعات الأردنية حسب الجامعة والمستوى التعليمي، 2012/2013
170	جدول 13.2.9 عدد الطلبة المتحقيين بكليات المجتمع الأردنية حسب السلطة المشرفة والبرنامج والجنس، 2012/2013

## الجدول

## تابع/ قائمة الجداول

## الصفحة

جدول 2.13. 10 عدد المدرسين المتفرغين في كليات المجتمع الأردنية حسب الدرجة العلمية والجنس، 2013/2012.....	171
جدول 2.13. 11 عدد الطلبة الأردنيين الملتحقين في مؤسسات التعليم العالي خارج الأردن، 2012/2011-1999/1998.....	171

### 14. الصحة

جدول 14. 1 العاملون في وزارة الصحة حسب المهنة والمديرية، 2013.....	174
جدول 14. 2 العاملون في المهن الطبية والمهن الطبية المساعدة في وزارة الصحة، 2008 - 2013.....	175
جدول 14. 3 إحصاءات بنوك الدم، 2008 - 2013.....	175
جدول 14. 4 المراكز والعيادات الصحية التابعة لوزارة الصحة، 2008 - 2013.....	176
جدول 14. 5 المراكز والعيادات الصحية التابعة لوزارة الصحة حسب المديرية، 2013.....	176
جدول 14. 6 خدمات الصحة المدرسية، 2010/2009 - 2013/2012.....	177
جدول 14. 7 الفحوصات المخبرية في وزارة الصحة، 2009 - 2013.....	178
جدول 14. 8 إصابات التدرن الرئوي والجراحي، 2000 - 2013.....	178
جدول 14. 9 إصابات الأمراض السارية المبلغ عنها، 2009 - 2013.....	179
جدول 14. 10 عدد الصيدليات حسب المحافظة، 2009 - 2013.....	180
جدول 14. 11 عدد المستشفيات والأسرة حسب المحافظة والقطاعات الصحية، 2013.....	181
جدول 14. 12 عدد الإدخالات والإخراجات والخدمات الرئيسية في مستشفيات وزارة الصحة، 2009 - 2013.....	181
جدول 14. 13 عدد العاملين في مستشفيات وزارة الصحة حسب اسم المستشفى والمهنة، 2013.....	182

### 15. السفر والسياحة والخدمات

جدول 1.15. 1 القادمون حسب وسيلة السفر ومركز الدخول، 2009 - 2013.....	185
جدول 1.15. 2 القادمون حسب مجموعة الجنسية ووسيلة السفر، 2013.....	185
جدول 1.15. 3 القادمون حسب الجنسية ووسيلة السفر، 2013.....	186
جدول 1.15. 4 المغادرون حسب وسيلة السفر ومركز المغادرة، 2009 - 2013.....	188
جدول 1.15. 5 المغادرون حسب مجموعة الجنسية ووسيلة السفر، 2013.....	189
جدول 1.15. 6 المغادرون حسب الجنسية ووسيلة السفر، 2013.....	190
جدول 2.15. 1 إحصاءات الفنادق، 2000 - 2013.....	192
جدول 2.15. 2 إحصاءات سياحية، 2009 - 2013.....	192
جدول 2.15. 3 العاملون في الأنشطة السياحية حسب نوع النشاط، 2009 - 2013.....	192
جدول 2.15. 4 الفنادق المصنفة حسب الموقع، 2013.....	193
جدول 2.15. 5 الفنادق غير المصنفة حسب الموقع، 2013.....	193
جدول 2.15. 6 الشقق والأجنحة الفندقية حسب الموقع، 2013.....	194
جدول 2.15. 7 النزل والموتيلات والمخيمات حسب الموقع، 2013.....	194

**16. الثقافة والإعلام**

جدول 16.1	عدد الوعاظ والواعظات والأئمة والخطباء والمساجد والمراكز الثقافية ودور القرآن، 2008-2013	202
جدول 16.2	النشاطات الثقافية حسب نوع النشاط، 2008-2013	202
جدول 16.3	أعداد الصحف والمجلات والدوريات، 2013	203
جدول 16.4	عدد المطابع ومكتبات بيع الكتب ودور النشر والتوزيع ودور الدعاية والإعلان حسب المحافظة، 2013	203

**17. الأمن والعدالة**

جدول 17.1	القضايا المفصلة في المحاكم حسب نوع المحكمة، 2009-2013	206
جدول 17.2	القضايا المفصلة في المحاكم الكنسية لكافة الطوائف حسب نوع القضية، 2009-2013	206
جدول 17.3	القضايا المفصلة في محاكم التسوية حسب نوع القضية، 2009-2013	207
جدول 17.4	القضايا المفصلة في محكمة أمانة عمان الكبرى حسب نوع القضية، 2009-2013	207
جدول 17.5	الجرائم العامة حسب نوع الجريمة، 2009-2013	208
جدول 17.6	الجرائم العامة حسب مناطق وقوعها، 2013	209
جدول 17.7	إحصاءات الدفاع المدني، 2009-2013	210
جدول 17.8	إحصاءات الدفاع المدني حسب الشهر، 2013	210

**18. الضمان الإجتماعي**

جدول 18.1	العاملون المؤمن عليهم اجتماعياً حسب الجنسية، 2009-2013	212
جدول 18.2	العاملون المؤمن عليهم اجتماعياً حسب النشاط الاقتصادي، 2009-2013	212
جدول 18.3	العاملون المؤمن عليهم اجتماعياً حسب الجنسية والجنس ومجموع الأجور ومتوسط الأجر الشهري (بالدينار) وحسب النشاط الاقتصادي، 2013	213
جدول 18.4	العاملون المؤمن عليهم اجتماعياً حسب فئة العمر والجنسية والجنس، 2013	214
جدول 18.5	المنشآت المشتركة في الضمان الاجتماعي حسب نوع النشاط الاقتصادي، 2009-2013	214
جدول 18.6	المنشآت المشتركة في الضمان الاجتماعي حسب المحافظة، 2009-2013	215
جدول 18.7	المنشآت المشتركة في الضمان الاجتماعي حسب جنسية المنشأة، 2009-2013	215

**19. الجمعيات والنقابات**

جدول 19.1	الجمعيات التعاونية وعدد أعضائها ورأس المال الأسهمي والاحتياطي، 2000-2013	218
جدول 19.1	الجمعيات التعاونية حسب المحافظة والنوع، 2013	218
جدول 19.1	عدد أعضاء الجمعيات التعاونية حسب المحافظة والنوع، 2013	219
جدول 19.1	عدد الجمعيات الخيرية حسب الوزارة المختصة والمحافظة، 2013	220
جدول 19.2	المهندسون المسجلون في نقابة المهندسين الأردنيين حسب المحافظة والجنسية، 2013	221
جدول 19.2	المهندسون المسجلون في نقابة المهندسين الأردنيين حسب التخصص والجنس والجنسية، 2013	221
جدول 19.3	المهندسون الزراعيون المسجلون في نقابة المهندسين الزراعيين حسب التخصص، 2009-2013	222
جدول 19.4	المهندسون الزراعيون المسجلون في نقابة المهندسين الزراعيين حسب التخصص والجنس، 2013	222
جدول 19.5	الأطباء المسجلون في نقابة الأطباء حسب الاختصاص والجنس ونوع القطاع، 2013	223
جدول 19.6	المحامون الأستاذة المسجلون في نقابة المحامين الأردنيين حسب المحافظة والجنس، 2009-2013	224

**20. المالية والبنوك**

- جدول 20. 1 البنوك ومؤسسات الوساطة النقدية العاملة في المملكة، 2008 - 2012 ..... 226
- جدول 20. 2 خصائص شركات التأمين العاملة في المملكة، 2007 - 2012 ..... 227
- جدول 20. 3 حجم الاستثمارات للمشاريع المستفيدة من قانون تشجيع الاستثمار حسب القطاع، 2009-2013 ..... 228

**21. التجارة الخارجية**

- جدول 1. 21. 1 إحصاءات التجارة الخارجية، 1990 - 2013 ..... 231
- جدول 1. 21. 2 الصادرات الوطنية والمستوردات حسب البلدان، 2009 - 2013 ..... 232
- جدول 2. 21. 1 التركيب السلعي للصادرات الوطنية، 2009 - 2013 ..... 238
- جدول 2. 21. 2 التركيب السلعي للمستوردات، 2009 - 2013 ..... 239
- جدول 3. 21. 1 الأرقام القياسية لأسعار وكميات الصادرات الوطنية، 2009 - 2013 ..... 240
- جدول 3. 21. 2 الأرقام القياسية لأسعار وكميات المستوردات، 2009 - 2013 ..... 241

**22. الأسعار**

- جدول 1. 22. 1 الأرقام القياسية لأسعار المستهلك حسب الأشهر لعام 2012 ..... 244
- جدول 2. 22. 1 الأرقام القياسية لأسعار المستهلك حسب الأشهر لعام 2013 ..... 246
- جدول 3. 22. 1 الأرقام القياسية لأسعار المستهلك للسنوات 2007 - 2013 ..... 248
- جدول 4. 22. 1 الأهمية النسبية ومعدل التضخم السنوي لمجموعات الإنفاق الرئيسية للسنوات 2003 - 2013 ..... 249
- جدول 1. 22. 2 الأرقام القياسية الشهرية للإنتاج الصناعي الكمي حسب النشاط الاقتصادي 2013 ..... 251
- جدول 2. 22. 2 الرقم القياسي الشهري لأسعار المنتجين الصناعيين حسب النشاط الاقتصادي 2013 ..... 256

**23. الحسابات القومية**

- جدول 1. 23. 1 الناتج المحلي الإجمالي والإنفاق بأسعار السوق الجارية للسنوات، 2005 - 2011 ..... 263
- جدول 2. 23. 2 نسبة مساهمة بنود الإنفاق في الناتج المحلي الإجمالي بالأسعار الجارية، 2005 - 2011 ..... 264
- جدول 3. 23. 3 الدخل القومي المتاح الممكن التصرف فيه وتخصيصاته بالأسعار الجارية للسنوات، 2002 - 2009 ..... 265
- جدول 4. 23. 4 تمويل رأس المال بالأسعار الجارية للسنوات، 2002 - 2009 ..... 266
- جدول 5. 23. 5 الصفقات الخارجية بالأسعار الجارية، 2002 - 2009 ..... 267
- جدول 6. 23. 6 الناتج المحلي الإجمالي حسب النشاط الاقتصادي بالأسعار الأساسية الجارية، 2006 - 2013 ..... 268
- جدول 7. 23. 7 معدلات النمو السنوية للناتج المحلي الإجمالي حسب النشاط الاقتصادي بالأسعار الجارية، 2006 - 2013 ..... 269
- جدول 8. 23. 8 المساهمة القطاعية في الناتج المحلي الإجمالي بأسعار السوق الجارية، 2006 - 2013 ..... 270
- جدول 9. 23. 9 الناتج المحلي الإجمالي حسب النشاط الاقتصادي بأسعار 1994 الثابتة، 2006 - 2013 ..... 271
- جدول 10. 23. 10 معدلات النمو السنوية للناتج المحلي الإجمالي حسب النشاط الاقتصادي بالأسعار الثابتة للسنوات، 2006 - 2013 ..... 272

جدول 23. 11 المساهمة القطاعية في الناتج المحلي الإجمالي بأسعار 1994 الثابتة، 2006 - 2013	273
جدول 23. 12 الأرقام القياسية المشتقة من تقديرات الأسعار الجارية مقسومة على تقديرات الأسعار الثابتة للناتج المحلي الإجمالي حسب النشاط الاقتصادي، 2006-2013	274
جدول 23. 13 التكوين الرأسمالي الإجمالي حسب نوع الأصول بالأسعار الجارية، 2002 - 2009	275
جدول 23. 14 القطاع الخارجي بالأسعار الجارية، 2002 - 2009	276



## قائمة الأشكال

الصفحة	الشكل
13	شكل 2. 1 الهرم السكاني، 2013.....
23	شكل 3. 1 عقود الزواج المسجلة، 2009-2013.....
28	شكل 3. 2 التوزيع النسبي لعقود الزواج المسجلة حسب المحافظة، 2013.....
32	شكل 3. 3 معدلات الطلاق الخام 2009-2013.....
33	شكل 3. 4 معدل الطلاق الخام حسب المحافظة، 2013.....
37	شكل 3. 5 التوزيع النسبي لوقوعات الطلاق المسجلة حسب المحافظة، 2013.....
47	شكل 4. 1 العاملون في القطاع العام حسب المستوى التعليمي، 2012.....
53	شكل 4. 2 العمال غير الأردنيين الذين حصلوا على تصاريح عمل حسب الجنسية، 2013.....
55	شكل 4. 3 معدلات إصابات العمل لكل ألف من السكان، 2009-2013.....
57	شكل 4. 4 معدلات المشاركة الاقتصادية الخام للسكان الأردنيين حسب الجنس، 1993-2013.....
58	شكل 4. 5 معدلات المشاركة الاقتصادية المنقحة للسكان الأردنيين حسب الجنس، 1993-2013.....
59	شكل 4. 6 معدلات البطالة بين أفراد قوة العمل الأردنية الذين أعمارهم 15 سنة فأكثر حسب الجنس، 1993-2013.....
60	شكل 4. 7 معدلات البطالة حسب المحافظة، 2013.....
63	شكل 4. 8 المشتغلون الأردنيون ممن أعمارهم 15 سنة فأكثر حسب الجنس والمستوى التعليمي، 2013.....
65	شكل 4. 9 المتعطلون الأردنيون ممن أعمارهم 15 سنة فأكثر حسب الجنس وفئات العمر العريضة، 2013.....
66	شكل 4. 10 المتعطلون الأردنيون ممن أعمارهم 15 سنة فأكثر حسب الجنس والمستوى التعليمي، 2013.....
79	شكل 4. 5. 1 نسبة الاكتفاء الذاتي من المواد الغذائية، 2012.....
92	شكل 2. 6. 1 التزويد المائي للأغراض المنزلية والبلدية، 2008-2012.....
101	شكل 8. 1 استهلاك المملكة من الوقود، 2001 - 2012.....
120	شكل 1. 1. 11 عدد المركبات المرخصة، 2001 - 2013.....
123	شكل 1. 1. 11 2 عدد حوادث الطرق لكل ألف من السكان، 2007 - 2013.....
127	شكل 1. 1. 11 3 أخطاء السائقين المشتركين في حوادث الطرق، 2007 - 2013.....
130	شكل 2. 1. 11 1 كمية بضائع الترانزيت المارة بالأراضي الأردنية، 1997 - 2013.....
144	شكل 1. 12 أعداد المشتركين في خدمات الهواتف الثابتة والخلوية، 2008 - 2013.....
145	شكل 2. 12 توزيع الأسر حسب خدمات الهواتف الثابتة والخلوية، 2009-2013.....
150	شكل 1. 1. 13 المدارس حسب السلطة المشرفة، 2012/2013.....
154	شكل 1. 1. 13 2 المعلمون حسب المرحلة التعليمية، 2012/2013.....
162	شكل 2. 13 1 الطلبة المتحقون بالدراسات العليا في الجامعات الأردنية الحكومية حسب الشهادة، 2012/2013.....
175	شكل 1. 14 عدد السكان لكل طبيب عام في وزارة الصحة، 2008 - 2013.....
180	شكل 2. 14 عدد الصيدليات، 2009 - 2013.....
189	شكل 1. 1. 15 1 المغادرون حسب وسيلة السفر، 2013.....

206 .....	شكل 1.17 عدد القضايا المفصلة في المحاكم لكل ألف من السكان، 2009 - 2013
209 .....	شكل 2.17 معدل الجرائم العامة لكل ألف من السكان، 2009-2013
212 .....	شكل 1.18 العاملون الأردنيون المؤمن عليهم، 2009-2013
215 .....	شكل 2.18 المنشآت المشتركة بالضمان الاجتماعي، 2009-2013
224 .....	شكل 1.2.19 الأطباء المسجلون في نقابة الأطباء الأردنيين حسب قطاع العمل، 2013
227 .....	شكل 1.20 تعويضات العاملين في شركات التأمين العاملة في المملكة، 2007-2012



## قائمة الخرائط

### الصفحة

### الخارطة

- خارطة 2.1 عدد سكان المملكة المقدر حسب المحافظة في نهاية 2013..... 7
- خارطة 2.2 عدد سكان المملكة المقدر حسب المحافظة والحضر والريف في نهاية 2013..... 8
- خارطة 2.3 المساحة (كم<sup>2</sup>) والكثافة السكانية حسب المحافظة في نهاية 2013..... 13
- خارطة 3.1 المواليد المسجلون حسب الجنس والمحافظة، 2013..... 19
- خارطة 3.2 الوفيات المسجلة حسب الجنس والمحافظة، 2013..... 22
- خارطة 3.3 عقود الزواج المسجلة حسب المحافظة، 2013..... 24
- خارطة 3.4 معدل الزواج الخام حسب المحافظة، 2013..... 29
- خارطة 3.5 وقوعات الطلاق المسجلة حسب المحافظة، 2013..... 33
- خارطة 4.1 معدلات البطالة حسب المحافظة والجنس، 2013..... 61
- خارطة 4.2 معدلات المشاركة الاقتصادية المنقحة حسب الجنس والمحافظة، 2013..... 62
- خارطة 2.5.1 عدد الضأن والماعز والأبقار حسب المحافظات كما هو في 2013/4/1..... 75
- خارطة 2.5.2 عدد الضأن والماعز والأبقار حسب المحافظات كما هو في 2013/11/1..... 76



## 1. المناخ

يشمل هذا الفصل بيانات عن كميات سقوط الأمطار المسجلة في خمسة وعشرين محطة رصد جوي تشرف عليها دائرة الأرصاد الجوية منتشرة في جميع أنحاء المملكة. وتتنوع هذه المحطات في المرتفعات الجبلية والبادية ومناطق الأغوار الشمالية والوسطى والجنوبية. وتقوم هذه المحطات بتسجيل كميات الأمطار الهائلة وقياس درجات الحرارة حسب الأشهر خلال العام.

ويبين الفصل أيضا المعدل الشهري لدرجات الحرارة الصغرى والعظمى والمعدل العام في محطتين رئيسيتين هما محطة مطار عمان المدني من المناطق المرتفعة ومحطة دير علا من مناطق الأغوار.

وتجدر الإشارة إلى أن الأردن يسوده مناخ شرقي البحر الأبيض المتوسط الذي يتميز بأنه حار وجاف صيفاً وبارد ورطب شتاءً حيث تصل درجات الحرارة إلى ما دون الصفر المئوي في بعض المناطق المرتفعة.

### مؤشرات رئيسية

- أعلى كمية أمطار مسجلة للموسم المطري 2013/2012 كانت في رأس منيف (ملم): 626.4
- أدنى كمية أمطار مسجلة للموسم المطري 2013/2012 كانت في الأزرق الجنوبي (ملم): 19.8

## 1. Climate

This chapter presents data on rainfalls as recorded at (25) meteorology stations run by the Department of Meteorology and located in various areas in the Kingdom, covering the highlands, the Badia (semi-desert) and the Jordan Valley. Data on rainfalls and temperatures are recorded all over the year by month at these stations.

The chapter also presents the average monthly minimum, maximum and general air temperatures at two main stations, Amman Civil Airport Station from the highlands and Dair Alla Station from the Jordan Valley.

It is worth mentioning that the climate of Jordan is that of the East Mediterranean type, which is characterized by being hot and dry in summer, cold and humid in winter where temperatures reach below zero in certain highlands.

### Basic Indicators

- The highest amount of rainfall during 2012/2013 was recorded in Ras Moneef, (mm): 626.4
- The lowest amount of rainfall during 2012/2013 was recorded in Azraq Janoobi, (mm): 19.8

جدول 1.1 كميات الأمطار الهاطلة في بعض المحطات خلال المواسم 2007/2008-2012/2013 (بالملم)

Table 1. 1 Rainfall in Selected Stations During the Seasons 2007/2008-2012/2013 (in mm)

Meteorology Station	Season		الموسم				محطة الرصد
	2012/2013	2012/2011	2011/2010	2010/2009	2009/2008	2008/2007	
<b>Amman</b>							العاصمة
Swaileh	523.6	506.1	396.5	520.9	407.5	334.7	صويلح
Amman Airport	241.8	266.2	241.9	266.3	196.2	202.5	مطار عمان المدني
Q. A. I. Airport	124.4	151.4	156.7	153.7	126.2	97.9	مطار الملكة علياء الدولي
<b>Balqa</b>							البلقاء
Salt	621.8	569.4	422.5	574.9	518.2	338.1	السلط
University Farm	...	92.4	144.2	207.5	223.6	96.3	مزرعة الجامعة
Dair Alla	269.9	243.4	165.2	229.7	222.8	151.8	دير علا
<b>Zarqa</b>							الزرقاء
Wadi Dhilail	123.0	165.3	112.7	149.9	96.6	90.7	وادي الضليل
Azraq Janoobi	19.8	31.5	69.9	62.4	26.8	35.4	الأزرق الجنوبي
<b>Irbid</b>							إربد
Baqoorah	489.5	383.5	227.5	390.2	314.3	239.7	الباقورة
Wadi El Rayyan	301.7	262.7	167.6	272.6	222.0	183.3	وادي الريان
Mashtal_ Irbid	522.9	477.4	314.6	419.8	457.7	288.0	مشتل إربد
Ramtha	258.5	259.0	163.3	196.9	169.2	142.7	الرمثا
<b>Mafraq</b>							المفرق
Mafraq	126.5	165.7	103.8	145.6	94.9	105.1	المفرق
Safawi	25.7	37.7	69.9	65.6	25.1	36.9	الصفراوي
Rwaished	47.2	15.7	110.6	101.6	18.9	45.9	الرويشد
<b>Ajloun</b>							عجلون
Ras Moneef	626.4	593.8	375.3	534.9	568.0	367.5	رأس منيف
<b>Karak</b>							الكرك
Ghor Safi	60.1	35.3	48.8	59.4	23.0	37.0	غور الصافي
Rabbah	345.0	299.7	32.7	370.7	208.1	187.0	الرية
Qetraneh	91.4	58.7	106.5	116.1	69.4	59.4	القطرانة
<b>Tafiela</b>							الطفيلة
Eiss	167.3	175.6	214.3	232.9	177.0	172.1	العيص
<b>Ma'an</b>							معان
Jafer	26.4	15.0	24.4	17.4	7.3	16.9	الجفر
Ma'an Airport	46.1	14.5	46.8	37.1	20.4	27.9	مطار معان
Shoabak	223.3	139.5	174.9	203.5	110.1	137.3	الشوبك
Wadi Moosa	155.9	79.6	103.0	132.9	34.0	155.5	وادي موسى
<b>Aqaba</b>							العقبة
Aqaba Airport	54.1	1.6	29.6	27.1	1.4	5.7	مطار العقبة

Source: Department of Meteorology

المصدر: دائرة الأرصاد الجوية

...: Not Available

...: غير متوفرة

جدول 1.2 المعدل الشهري لدرجات الحرارة (م) الصغرى والعظمى والمعدل العام في محطتي مطار عمان المدني<sup>(1)</sup> ودير علا<sup>(2)</sup> 2013 و2000

Table 1.2 Average Monthly Minimum, Maximum and General Air Temperatures (c°) at Amman Civil Airport<sup>(1)</sup>, and Dair Alla<sup>(2)</sup> 2000 and 2013

Station/Month	2013			2000			المحطة/الشهر
	المعدل العام General Average	معدل درجة الحرارة العظمى Average Maximum Temp.	معدل درجة الحرارة الصغرى Average Minimum Temp.	المعدل العام General Average	معدل درجة الحرارة العظمى Average Maximum Temp.	معدل درجة الحرارة الصغرى Average Minimum Temp.	
<b>Amman Civil Airport</b>							<b>مطار عمان المدني</b>
January	9.1	13.5	4.7	7.5	11.3	3.6	كانون الثاني
February	11.6	16.2	6.9	8.7	13.3	4.0	شباط
March	15.2	21.1	9.2	11.1	16.3	6.0	آذار
April	17.0	22.9	11.0	18.4	24.6	12.2	نيسان
May	23.2	29.3	17.0	21.0	27.5	14.4	أيار
June	25.0	30.8	19.2	25.3	31.7	18.9	حزيران
July	25.8	31.8	19.8	30.0	36.3	23.6	تموز
August	26.6	32.4	20.8	26.4	32.5	20.4	آب
September	24.2	30.2	18.2	24.5	30.3	18.7	أيلول
October	19.5	25.5	13.5	19.4	24.7	14.0	تشرين الأول
November	17.1	22.4	11.7	14.9	20.3	9.4	تشرين الثاني
December	8.7	12.7	4.6	10.5	14.4	6.6	كانون الأول
<b>Annual Average</b>	<b>18.6</b>	<b>24.1</b>	<b>13.1</b>	<b>18.1</b>	<b>23.6</b>	<b>12.6</b>	<b>المعدل السنوي</b>
<b>Dair Alla</b>							<b>ديرعلا</b>
January	15.4	19.5	11.3	13.9	17.6	10.1	كانون الثاني
February	17.7	22.6	12.7	15.4	20.0	10.9	شباط
March	20.9	27.5	14.2	17.0	22.5	11.4	آذار
April	23.3	29.8	16.8	23.4	30.4	16.3	نيسان
May	28.5	36.0	20.9	26.5	34.3	18.6	ايار
June	30.2	37.9	22.5	30.5	38.3	22.7	حزيران
July	31.4	38.5	24.2	33.9	41.5	26.2	تموز
August	32.4	39.5	25.2	32.4	39.2	25.7	آب
September	30.2	36.8	23.6	30.5	36.8	24.2	ايلول
October	26.3	32.3	20.2	26.2	31.5	20.9	تشرين الأول
November	23.7	28.8	18.6	22.4	27.4	17.4	تشرين الثاني
December	15.4	19.2	11.6	17.3	20.8	13.9	كانون الأول
<b>Annual Average</b>	<b>24.6</b>	<b>30.7</b>	<b>18.5</b>	<b>24.1</b>	<b>30.0</b>	<b>18.2</b>	<b>المعدل السنوي</b>

Source: Department of Meteorology

(1) Represents the Highland

(2) Represents the Jordan Valley

المصدر : دائرة الارصاد الجوية

(1) تمثل المناطق المرتفعة

(2) تمثل مناطق الأغوار



## 2. السكان

يشتمل هذا الفصل على بيانات تتعلق بعدد سكان المملكة للسنوات التي أجريت فيها تعدادات سكانية خلال الفترة 1952-2004، بالإضافة إلى عدد السكان المقدر في نهاية سنوات مختارة بين سنوات التعدادات السكانية 1961 و1979 و1994 و2004 وما يليها. وقد تم إعادة تقدير أعداد السكان لجميع السنوات بين تعدادي 1994 و2004 بناءً على نتائج التعداد العام للسكان والمساكن 2004، وقد أظهر معدل النمو السكاني انخفاضاً ملحوظاً خلال الفترة 1994-2004 حيث بلغ 2.6% وانخفض إلى 2.2% خلال الفترة 2004 - 2013.

### مؤشرات رئيسية

#### • معدلات النمو السكاني

1952 - 1961: 4.8%

1961 - 1979: 4.8%

1979 - 1994: 4.4%

1994 - 2004: 2.6%

2004 - 2013: 2.2%

• نسبة الذكور من مجموع السكان في عام 2013: 51.5%

• نسبة سكان الحضر من مجموع السكان في عام 2013: 82.6%

• نسبة الجنس في عام 2013: 106.4 ذكراً لكل 100 أنثى

• الكثافة السكانية في عام 2013: 73.5 فرد/كم<sup>2</sup>

## 2. Population

This chapter includes data on the population of the Kingdom according to the population censuses carried out during the period 1952 - 2004. It also includes population estimates at the end of selected years between population census years of 1961, 1979, 1994, 2004 and years following it.

The Population estimates between the 1994 & 2004 Population & Housing Censuses were based on the results of the General Population & Housing Census 2004. The population growth rate showed a significant decrease during the period 1994-2004 and recorded 2.6%, and decreased to 2.2% during the period 2004 – 2013.

### Basic Indicators

#### • Population Growth Rates:

1952-1961: 4.8%

1961-1979: 4.8%

1979-1994: 4.4%

1994-2004: 2.6%

2004-2013: 2.2%

• Percentage Male of Total Population in 2013: 51.5 %

• Percentage Urban Population of Total Population in 2013: 82.6 %

• Sex Ratio in 2013: 106.4 males for 100 females

• Population Density in 2013: 73.5 Person/Km<sup>2</sup>

جدول 2. 1 عدد سكان المملكة حسب الجنس من تعدادات 1952، 1961، 1979، 1994 و 2004 والمقدر لسنوات مختارة  
(بالألف نسمة)

Table 2. 1 Population of the Kingdom by Sex According to the 1952, 1961, 1979, 1994, 2004 Censuses, and Estimated Population for Some Selected Years (000)

المجموع Total	أنثى Female	ذكر Male	السنة Year
586.2	284.5	301.7	(1)1952
900.8	431.4	469.4	(2)1961
1508.2	723.9	784.3	1970
2133.0	1017.2	1115.8	(3)1979
2233.0	1069.0	1164.0	1980
2319.0	1110.0	1209.0	1981
2409.0	1153.0	1256.0	1982
2502.0	1198.0	1304.0	1983
2599.0	1244.0	1355.0	1984
2700.0	1292.0	1408.0	1985
2805.0	1342.0	1463.0	1986
2914.0	1394.0	1520.0	1987
3027.0	1448.0	1579.0	1988
3144.0	1504.0	1640.0	1989
3468.0	1659.0	1809.0	1990
3701.0	1770.0	1931.0	1991
3844.0	1838.0	2006.0	1992
3993.0	1909.0	2084.0	1993
4139.4	1978.7	2160.7	(4)1994
4264.0	2038.2	2225.8	1995
4383.0	2095.1	2287.9	1996
4506.0	2153.9	2352.1	1997
4623.0	2209.8	2413.2	1998
4738.0	2264.8	2473.2	1999
4857.0	2355.6	2501.4	2000
4978.0	2414.3	2563.7	2001
5098.0	2472.5	2625.5	2002
5230.0	2536.5	2693.5	2003
5350.0	2592.3	2757.7	(5)2004
5473.0	2651.9	2821.1	2005
5600.0	2713.4	2886.6	2006
5723.0	2773.0	2950.0	2007
5850.0	2835.0	3015.0	2008
5980.0	2898.0	3082.0	2009
6113.0	2962.0	3151.0	2010
6249.0	3027.9	3221.1	2011
6388.0	3095.0	3293.0	2012
6530.0	3164.0	3366.0	*2013

(1) Housing Statistics, 1952

(2) Results of the First Population & Housing Census on 18/11/1961

(3) Results of Population & Housing Census on 10/11/1979

(4) Results of Population & Housing Census on 10/12/1994

(5) The Total Population at the Second of Oct. 2004 was About 5010 Thousands, and was at the End of 2004 About 5350 Thousands

\*: Excluding Syrian Refugees

(1) إحصاءات المساكن 1952

(2) نتائج التعداد العام الأول للسكان والمساكن في 18/11/1961

(3) نتائج التعداد العام للسكان والمساكن في 10/11/1979

(4) نتائج التعداد العام للسكان والمساكن في 10/12/1994

(5) بلغ عدد السكان في 2/10/2004 حوالي 5010 ألف نسمة، وبلغ في نهاية 2004 حوالي 5350 ألف نسمة

\*: لا يشمل اللاجئين السوريين

ملاحظة: تم تعديل التقديرات السكانية للسنوات خلال الفترة 1980-1993 و 1995-2013 بناءً على النتائج النهائية للتعداد العام للسكان والمساكن 1994 و 2004، وتعتبر أعداد السكان المعدة لهذه الفترة هي المعتمدة فقط وناسخة لما نشر سابقاً.

Note: Population estimates for 1980-1993 and 1995-2013 have been modified according to the result

of the Population & Housing Censuses 1994 and 2004, and replace figures previously published.



جدول 2. 2 عدد سكان المملكة المقدر\* حسب المحافظة والجنس في نهاية 2013

Table 2. 2 Estimated Population of the Kingdom\* by Governorate and Sex at the End of 2013

Governorate	%	المجموع Total	أنثى Female	ذكر Male	المحافظة
Amman	38.7	2528500	1228500	1300000	العاصمة
Balqa	6.7	437500	210300	227200	البلقاء
Zarqa	14.9	972900	469500	503400	الزرقاء
Madaba	2.5	163300	79200	84100	مأدبا
Irbid	17.8	1162300	567000	595300	اريد
Mafraq	4.7	306900	147800	159100	المفرق
Jarash	3.0	195900	95100	100800	جرش
Ajloun	2.3	150200	73800	76400	عجلون
Karak	3.9	254700	125800	128900	الكرك
Tafiela	1.4	91400	44800	46600	الطفيلة
Ma'an	1.9	124100	59100	65000	معان
Aqaba	2.2	142300	63100	79200	العقبة
<b>Total</b>	<b>100.0</b>	<b>6530000</b>	<b>3164000</b>	<b>3366000</b>	<b>المجموع</b>

\*: Excluding Syrian Refugees

\*: لا يشمل اللاجئين السوريين

خارطة 2. 1 عدد سكان المملكة المقدر حسب المحافظة في نهاية 2013

Map 2. 1 Estimated Population of the Kingdom by Governorate at the End of 2013

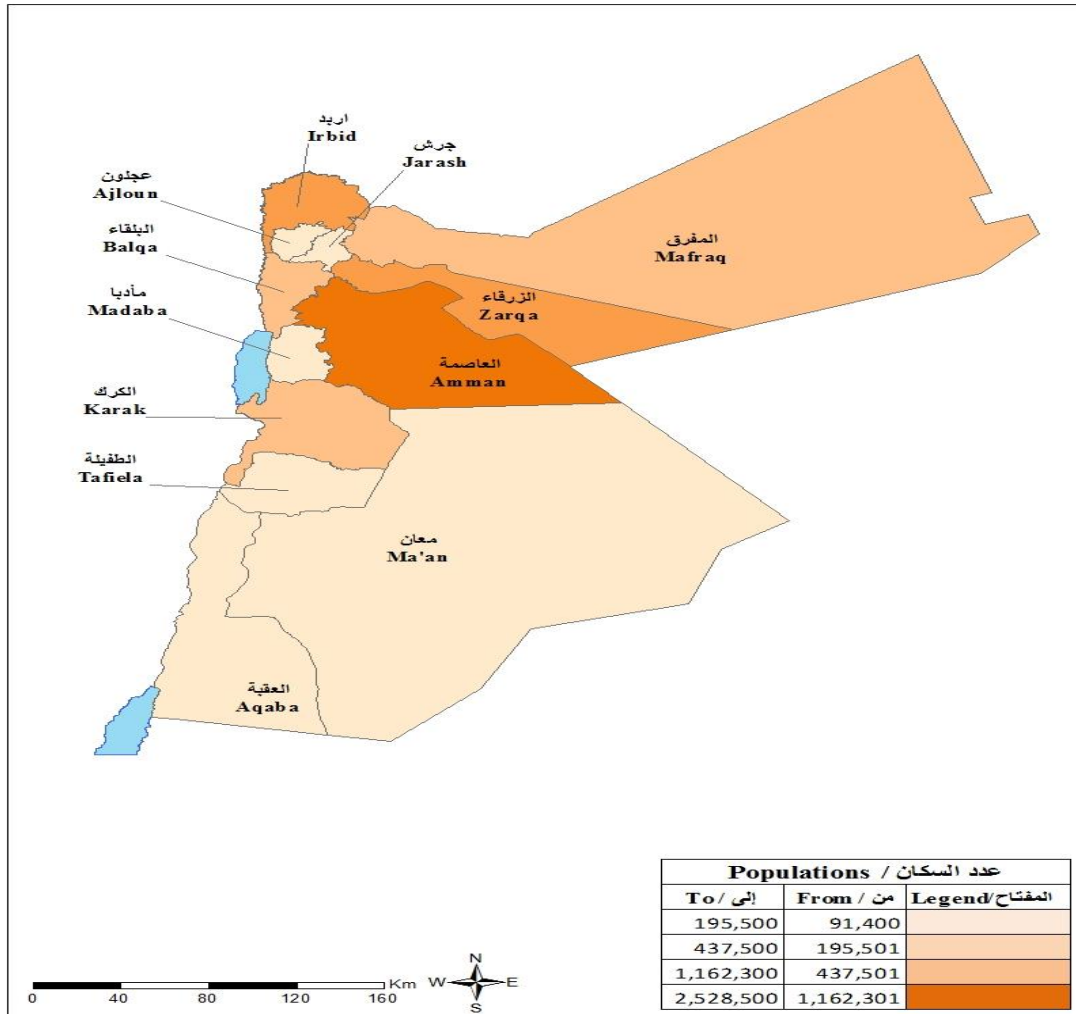

جدول 2.3 عدد سكان المملكة المقدّر\* حسب المحافظة والحضر والريف في نهاية 2013

Table 2.3 Estimated Population of the Kingdom\* by Governorate, Urban and Rural at the End of 2013

Governorate	المجموع Total	ريف Rural	حضر <sup>(1)</sup> Urban <sup>(1)</sup>	المحافظة
Amman	2528500	151200	2377300	العاصمة
Balqa	437500	123200	314300	البلقاء
Zarqa	972900	53200	919700	الزرقاء
Madaba	163300	46800	116500	مأدبا
Irbid	1162300	198400	963900	إربد
Mafraq	306900	186500	120400	المفرق
Jarash	195900	73100	122800	جرش
Ajloun	150200	36200	114000	عجلون
Karak	254700	165600	89100	الكرك
Tafiela	91400	26100	65300	الطفيلة
Ma'an	124100	56000	68100	معان
Aqaba	142300	20000	122300	العقبة
<b>Total</b>	<b>6530000</b>	<b>1136300</b>	<b>5393700</b>	<b>المجموع</b>
<b>%</b>	<b>100.0</b>	<b>17.4</b>	<b>82.6</b>	<b>%</b>

(1) "Urban" includes localities of (5000) population or more as were defined in the 2004 census.

(1) يقصد بـ"الحضر" التجمعات التي يبلغ عدد سكانها 5 آلاف نسمة أو أكثر حسب التعريف في تعداد 2004.

\*: Excluding Syrian Refugees

\*: لا يشمل اللاجئين السوريين

خارطة 2.2 عدد سكان المملكة المقدّر حسب المحافظة والحضر والريف في نهاية 2013

Map 2.2 Estimated Population of the Kingdom by Governorate, Urban and Rural at the End of 2013

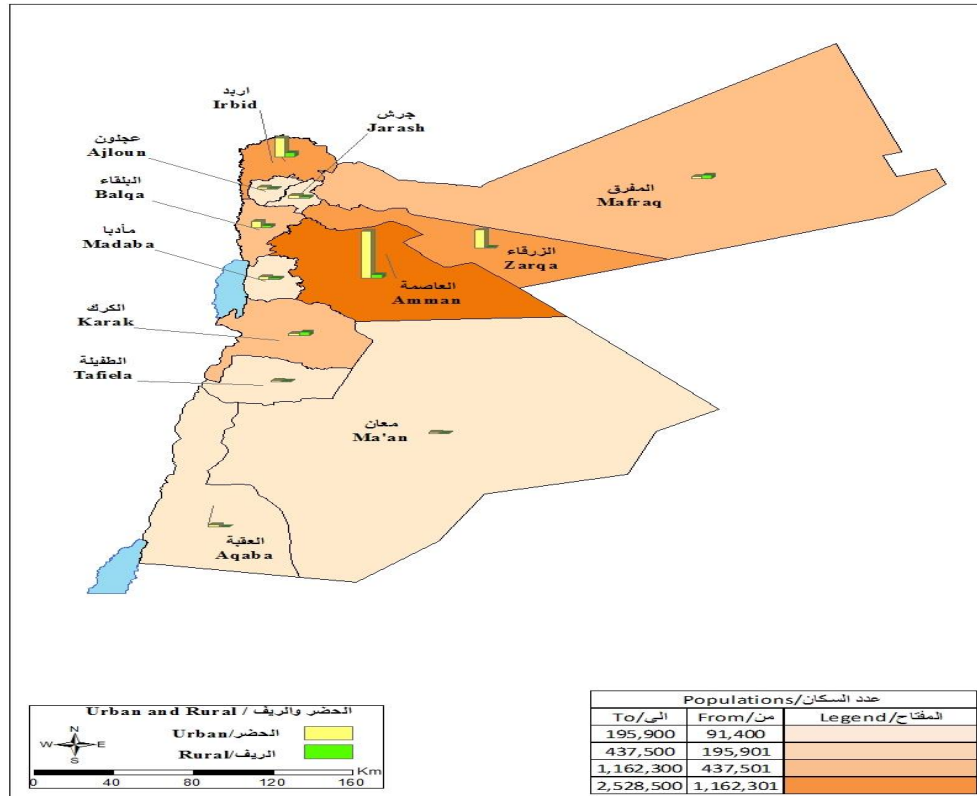

جدول 2. 4 عدد سكان المملكة المقدر\* حسب التقسيمات الإدارية في نهاية 2013

Table 2. 4 Estimated Population of the Kingdom\* by Administrative Divisions at the End of 2013

Administrative Divisions	السكان Population	التقسيمات الإدارية
<b>Amman Governorate</b>	<b>2528500</b>	<b>محافظة العاصمة</b>
Amman Qasabah District <sup>(1)</sup>	719350	لواء قصبه عمان <sup>(1)</sup>
Marka District	629910	لواء ماركا
Quaismeh District	334940	لواء القويسمة
Al-Jami'ah District	363720	لواء الجامعة
Wadi Essier District	226270	لواء وادي السير
Sahab District	74260	لواء سحاب
Jizah District	54750	لواء الجيزة
Jizah Sub-District	46030	قضاء الجيزة
Um Al-Rasas Sub-District	8720	قضاء أم الرصاص
Muaqqar District	39080	لواء الموقر
Muaqqar Sub-District	24370	قضاء الموقر
Rajm al-Shami Sub-District	14710	قضاء رجم الشامي
Na'oor District	86220	لواء ناعور
Na'oor Sub-District	52150	قضاء ناعور
Um Elbasatien Sub-District	13580	قضاء ام البساتين
Hosba'n Sub-District	20490	قضاء حسبان
<b>Balqa Governorate</b>	<b>437500</b>	<b>محافظة البلقاء</b>
Salt Qasabah District	138790	لواء قصبه السلط
Salt Sub-District	97820	قضاء السلط
Al-Ardha Sub-District	12360	قضاء العارضة
Allan Sub-District	17680	قضاء علان وزبي
Ira & Yargha Sub-District	10930	قضاء عيرا ويرقا
Shoonah Janoobiyah District	48960	لواء الشونة الجنوبية
Dair Alla District	58710	لواء دير علا
Ain Albasha District	162880	لواء عين الباشا
Fuhais & Mahes District	28160	لواء ماحص والفحيص
<b>Zarqa Governorate</b>	<b>972900</b>	<b>محافظة الزرقاء</b>
Zarqa Qasabah District	572690	لواء قصبه الزرقاء
Zarqa Sub-District	504580	قضاء الزرقاء
Bierain Sub-District	15140	قضاء بيرين
Dhlail Sub-District	41490	قضاء الظليل
Azraq Sub-District	11480	قضاء الأزرق
Russeifa District	341290	لواء الرصيفة
Hashemiyah District	58920	لواء الهاشمية

(1) Includes some parts of Amman City only  
Contd./ ...

(1) تتضمن بعض أجزاء مدينة عمان فقط  
.../تابع

تابع/ جدول 4.2 عدد سكان المملكة المقدّر\* حسب التقسيمات الإدارية في نهاية 2013

Contd./ Table 2.4 Estimated Population of the Kingdom\* by Administrative Divisions at the End of 2013

Administrative Divisions	السكان Population	التقسيمات الإدارية
<b>Madaba Governorate</b>	<b>163300</b>	<b>محافظة مادبا</b>
Madaba Qasabah District	127390	لواء قصبة مادبا
Madaba Sub-District	102960	قضاء مادبا
Jrainah Sub-District	8530	قضاء جرينة
Maen Sub- District	9240	قضاء ماعين
Faisaliah Sub-District	6660	قضاء الفيصلية
Dieban District	35910	لواء ذيبان
Dieban Sub-District	15390	قضاء ذيبان
Areedh Sub-District	5120	قضاء العريض
Mlaih Sub-District	15400	قضاء مليح
<b>Irbid Governorate</b>	<b>1162300</b>	<b>محافظة اربد</b>
Irbid Qasabah District	470260	لواء قصبة اربد
Ramtha District	136660	لواء الرمثا
Koorah District	114000	لواء الكورة
Bani Kenanah District	95660	لواء بني كنانة
Aghwar Shamaliyah District	106680	لواء الاغوار الشمالية
Bani Obeid District	117150	لواء بني عبيد
Mazar Shamali District	55300	لواء المزار الشمالي
Taybeh District	36480	لواء الطيبة
Wastiyyah District	30110	لواء الوسطية
<b>Mafraq Governorate</b>	<b>306900</b>	<b>محافظة المفرق</b>
Mafraq Qasabah District	127830	لواء قصبة المفرق
Mafraq Sub-District	71600	قضاء المفرق
Bal'ama Sub-District	26130	قضاء بلعما
Irbah Sub-District	20810	قضاء ارحاب
Manshiyah Sub-District	9290	قضاء المنشية
Badiyah Shamaliyah District	72530	لواء البادية الشمالية
Salhiya Sub-District	21400	قضاء الصالحية
Sabha Sub-District	12440	قضاء صبحا
Um Al-Jemal Sub-District	18320	قضاء ام الجمال
Dair Al Kahf Sub-District	9350	قضاء دير الكهف
Om-Elqotain Sub-District	11020	قضاء أم القطين
Badiyah Shamaliyah Gharbiyah District	94220	لواء البادية الشمالية الغربية
Badiyah Shamaliyah Gharbiyah Sub-District	29510	قضاء البادية الشمالية الغربية
Serhan Sub-District	20550	قضاء السرحان
Hosha Sub-District	17820	قضاء حوشا
Khaldiyah Sub-District	26340	قضاء الخالدية
Rwaished District	12320	لواء الرويشد
<b>Jarash Governorate</b>	<b>195900</b>	<b>محافظة جرش</b>
Jarash Qasabah District	195900	لواء قصبة جرش
Jarash Sub-District	168760	قضاء جرش
Mastabah Sub-District	15020	قضاء المصطبة
Borma Sub-District	12120	قضاء برما

Contd./...

.../تابع

تابع/ جدول 4.2 عدد سكان المملكة المقدر\* حسب التقسيمات الإدارية في نهاية 2013  
Contd./ Table 2.4 Estimated Population of the Kingdom\* by Administrative Divisions  
at the End of 2013

Administrative Divisions	السكان Population	التقسيمات الإدارية
<b>Ajloun Governorate</b>	<b>150200</b>	<b>محافظة عجلون</b>
Ajlun Qasabah District	115910	لواء قصبه عجلون
Ajlun Sub-District	70850	قضاء عجلون
Sakhras Sub-District	26080	قضاء صخرة
Orjan Sub-District	18980	قضاء عرجان
Kufranjah District	34290	لواء كفرنجيه
<b>Karak Governorate</b>	<b>254700</b>	<b>محافظة الكرك</b>
Karak Qasabah District	80900	لواء قصبه الكرك
Mazar Janoobee District	71340	لواء المزار الجنوبي
Mazar Sub-District	59250	قضاء المزار
Mo'aab Sub-District	12090	قضاء مؤاب
Qasr District	26020	لواء القصر
Qasr Sub-District	18760	قضاء القصر
Mowjeb Sub-District	7260	قضاء الموجب
Aghwar Janoobiyah District	40470	لواء الاغوار الجنوبية
Safi Sub-District	24580	قضاء الصافي
Ghawr Almazra'a Sub-District	15890	قضاء غور المزرعة
Ayy District	12110	لواء عي
Faqo'e District	15190	لواء فقوع
Qatraneh District	8670	لواء القطرانة
<b>Tafiela Governorate</b>	<b>91400</b>	<b>محافظة الطفيلة</b>
Tafiela Qasabah District	57110	لواء قصبه الطفيلة
Bsaira District	23460	لواء بصيرا
Hasa District	10830	لواء الحسا
<b>Ma'an Governorate</b>	<b>124100</b>	<b>محافظة معان</b>
Ma'an Qasabah District	67170	لواء قصبه معان
Ma'an Sub-District	35110	قضاء معان
Iel Sub-District	9620	قضاء إيل
Jafr Sub-District	8920	قضاء الجفر
Mraighah Sub-District	8670	قضاء المريغه
Athroh Sub-District	4850	قضاء أذرح
Petra District	31390	لواء البتراء
Shobak District	14600	لواء الشوبك
Huseiniya District	10940	لواء الحسينية
<b>Aqaba Governorate</b>	<b>142300</b>	<b>محافظة العقبة</b>
Aqaba Qasabah District	118420	لواء قصبه العقبة
Aqaba Sub-District	112600	قضاء العقبة
Wadi Araba Sub-District	5820	قضاء وادي عربيه
Quairah District	23880	لواء القويره
Quairah Sub-District	18470	قضاء القويره
Diesah Sub-District	5410	قضاء الديسه
<b>Total</b>	<b>6530000</b>	<b>المجموع</b>

\*: Excluding Syrian Refugees

\*: لا يشمل اللاجئين السوريين

جدول 5.2 عدد سكان المملكة المقدر\* حسب الجنس وفئة العمر في نهاية 2013

Table 2. 5 Estimated Population of the Kingdom\* by Sex and Age Group at the End of 2013

نسبة الجنس <sup>(1)</sup> Sex Ratio <sup>(1)</sup>	المجموع		أنثى		ذكر		فئة العمر Age Group
	Total %	عدد	Female %	عدد	Male %	عدد	
105.5	12.75	832785	12.81	405300	12.70	427485	4-0
105.3	12.60	822975	12.67	400880	12.54	422095	9-5
105.9	11.97	781580	12.00	379680	11.94	401900	14-10
106.1	10.97	716635	10.99	347720	10.96	368915	19-15
107.6	10.59	691655	10.53	333170	10.65	358485	24-20
111.1	8.95	584505	8.75	276855	9.14	307650	29-25
108.3	7.83	511435	7.76	245520	7.90	265915	34-30
108.2	6.35	414440	6.29	199015	6.40	215425	39-35
105.9	4.73	308850	4.74	149975	4.72	158875	44-40
104.8	3.34	218380	3.37	106630	3.32	111750	49-45
101.8	2.51	164125	2.57	81320	2.46	82805	54-50
96.4	2.23	145400	2.34	74040	2.12	71360	59-55
111.4	1.94	126445	1.89	59800	1.98	66645	64-60
102.5	3.23	210790	3.29	104095	3.17	106695	+65
<b>106.4</b>	<b>100.0</b>	<b>6530000</b>	<b>100.0</b>	<b>3164000</b>	<b>100.0</b>	<b>3366000</b>	<b>المجموع Total</b>

(1) Sex Ratio: Number of Males for 100 Females

(1) نسبة الجنس: عدد الذكور لكل 100 أنثى

\*: Excluding Syrian Refugees

\*: لا يشمل اللاجئين السوريين

جدول 6.2 عدد سكان المملكة المقدر\* والمساحة (كم<sup>2</sup>) والكثافة السكانية حسب المحافظة في نهاية 2013

Table 2. 6 Estimated Population of the Kingdom\*, Area (Km<sup>2</sup>) and Population Density by Governorate at the End of 2013

Governorate	الكثافة السكانية Population Density	Area المساحة		السكان Population	المحافظة
		%	(Km <sup>2</sup> )		
Amman	333.6	8.54	7579	2528500	العاصمة
Balqa	390.5	1.26	1120	437500	البلقاء
Zarqa	204.3	5.36	4761	972900	الزرقاء
Madaba	173.8	1.06	940	163300	مأدبا
Irbid	739.5	1.77	1572	1162300	اربد
Mafraq	11.6	29.90	26551	306900	المفرق
Jarash	478.0	0.46	410	195900	جرش
Ajloun	357.9	0.47	420	150200	عجلون
Karak	72.9	3.94	3495	254700	الكرك
Tafiela	41.4	2.49	2209	91400	الطفيلة
Ma'an	3.8	36.98	32832	124100	معان
Aqaba	20.6	7.78	6905	142300	العقبة
<b>Total</b>	<b>73.5</b>	<b>100.0</b>	<b>88794</b>	<b>6530000</b>	<b>المجموع</b>

\*: Excluding Syrian Refugees

\*: لا يشمل اللاجئين السوريين

خارطة 2.3 المساحة (كم<sup>2</sup>) والكثافة السكانية حسب المحافظة في نهاية 2013  
 Map 2.3 Area (Km<sup>2</sup>) and Population Density by Governorate at the End of 2013

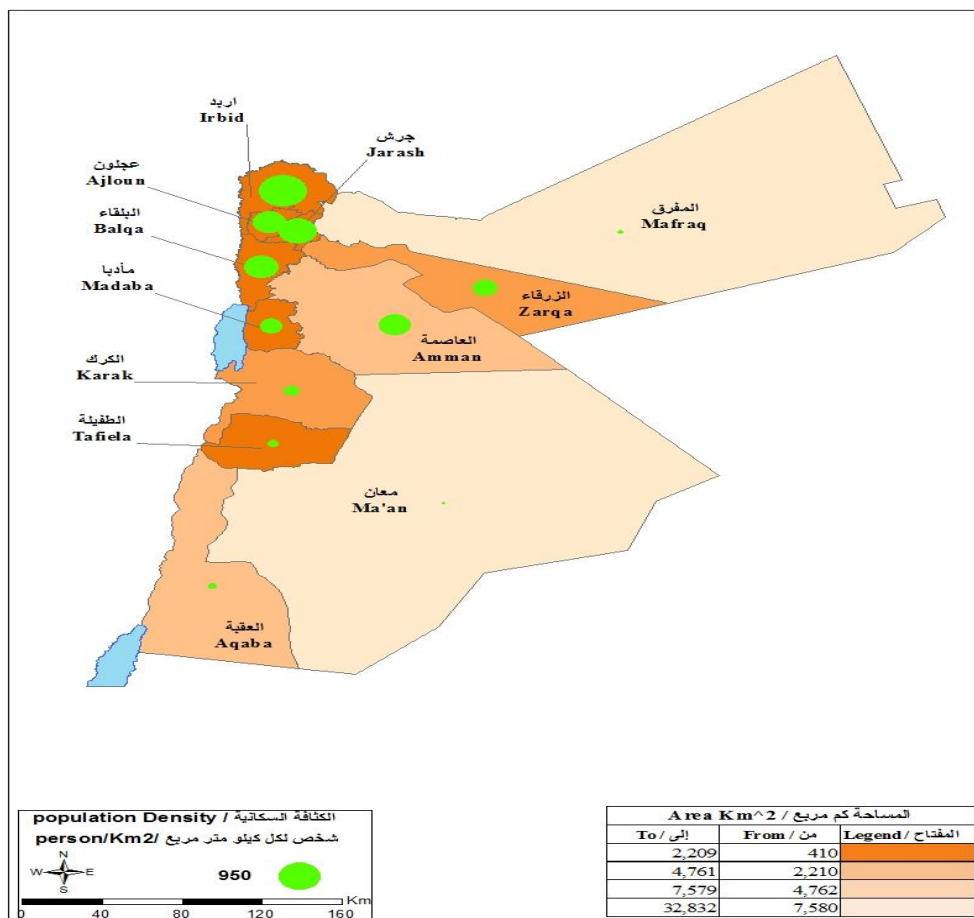

شكل 2.1 الهرم السكاني، 2013 (السكان بالآلاف نسمة)  
 Figure 2.1 Population Pyramid, 2013 (pop. 000)

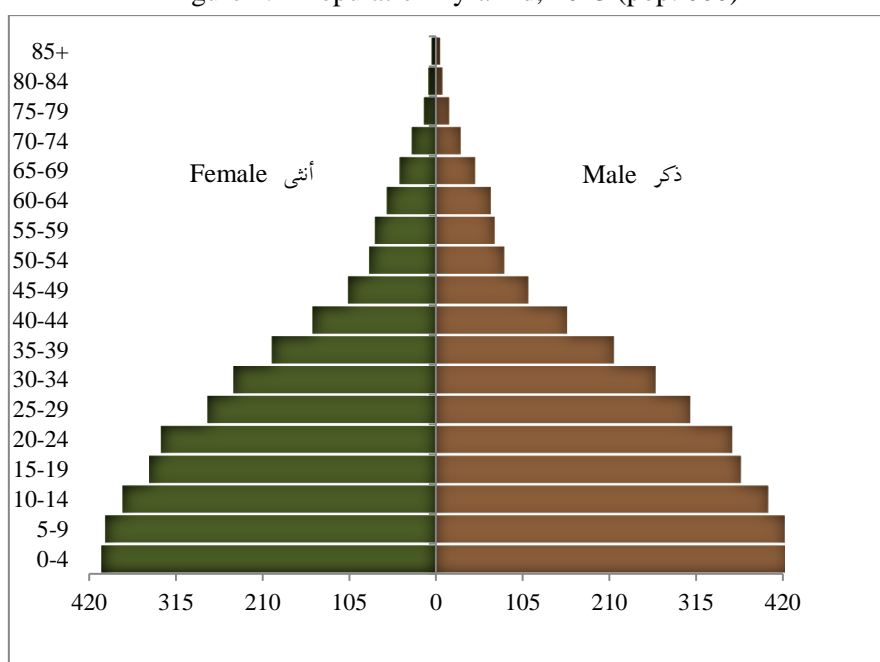





### 3. الإحصاءات الحيوية

يشمل هذا الفصل بيانات عن الوقائع الحيوية وهي المواليد والوفيات المسجلة، وكذلك عقود الزواج ووقوعات الطلاق المسجلة حسب بعض الخصائص المختارة. وتوفر الإحصاءات الحيوية قاعدة البيانات التي يمكن من خلالها التعرف على الوضع الديموغرافي في المجتمع والتغيرات التي تطرأ عليه عاماً بعد عام.

#### مؤشرات رئيسية لعام (2013)

- معدل المواليد الخام : 27.6 (لكل ألف من السكان)
- نسبة الجنس وقت الميلاد: 104.9 ذكراً لكل 100 أنثى
- متوسط عدد المواليد أحياء في اليوم: 488.1 مولوداً
- معدل الوفيات الخام: 5.8 (لكل ألف من السكان)
- متوسط عدد الوفيات في اليوم: 65.5 وفاة
- معدل الزواج الخام: 10.9 (لكل ألف من السكان)
- معدل الطلاق الخام: 2.9 (لكل ألف من السكان)
- معدل الإنجاب الكلي لكل أنثى في الأعمار 15 – 49 سنة: 3.5 طفلاً

### 3. Vital Statistics

This chapter includes data on registered vital events, namely: births, deaths, marriages and divorces by selected characteristics. These data are of prime importance for understanding the demographic situation in the society and changes over time.

#### Basic Indicators for (2013)

- Crude Birth Rate: 27.6 (per 1000)
- Sex Ratio at birth 104.9 males for 100 females
- Average No. of live births per day: 488.1 births
- Crude Death Rate: 5.8 (per 1000)
- Average No. of deaths per day: 65.5 deaths
- Crude Marriage Rate: 10.9 (per 1000)
- Crude Divorce Rate: 2.9 (per 1000)
- Total Fertility Rate for females in ages 15 – 49 years: 3.5 children

جدول 3.1 أسماء المواليد الأكثر تكراراً حسب الجنس، 2013

Table 3. 1 Most Frequently Births Names by Sex, 2013

النسبة من إجمالي المواليد الإناث Percentage of total Females births	عدد مرات تكرار الاسم Name Frequency	أسماء المواليد الإناث Female Name	النسبة من إجمالي المواليد الذكور Percentage of total Males births	عدد مرات تكرار الاسم Name Frequency	أسماء المواليد الذكور Male Name	الترتيب Rank
2.8	2429	جنى	12.0	10951	محمد	1
2.7	2306	ليان	5.6	5135	أحمد	2
2.3	2006	لين	4.1	3736	عمر	3
2.2	1883	جود	3.1	2821	يوسف	4
2.1	1833	ساره	2.9	2634	عبد الرحمن	5
1.9	1629	رفاس	2.7	2495	عبد الله	6
1.8	1601	حلا	2.7	2488	أمير	7
1.8	1568	جوري	2.4	2207	ريان	8
1.7	1466	سلمى	1.9	1694	كرم	9
1.5	1293	نور	1.7	1589	زيد	10
1.4	1237	غزل	1.7	1558	علي	11
1.4	1230	فح	1.6	1437	آدم	12
1.3	1165	آيه	1.6	1431	ابراهيم	13
1.3	1161	تالا	1.5	1383	حنه	14
1.3	1128	ريتا	1.5	1326	يامن	15
1.3	1115	رهف	1.4	1322	محمد	16
1.3	1100	مريم	1.2	1103	علاء	17
1.2	1083	ميلار	1.1	963	جواد	18
1.2	1048	ييسان	1.0	890	قصي	19
1.2	1036	غنى	1.0	878	أنهم	20

Source: Civil Status and Passport Department

المصدر: دائرة الأحوال المدنية والهويات

جدول 3. 2 المواليد أحياء المسجلون حسب المحافظة، 2009 - 2013

Table 3. 2 Registered Live Births by Governorate, 2009 - 2013

Governorate	2013	2012	2011	2010	2009	المحافظة
Amman	78248	78257	76768	79594	80007	العاصمة
Balqa	6972	7444	7973	7651	7402	البلقاء
Zarqa	20186	20809	22678	24121	23092	الزرقاء
Madaba	4560	4675	4713	5154	4915	مأدبا
Irbid	37424	36168	35948	36190	35005	اريد
Mafraq	7584	7406	6702	7156	6689	المفرق
Jarash	3523	3447	3564	3748	3203	جرش
Ajloun	2213	2247	2228	2223	1966	عجلون
Karak	7560	7560	7769	7903	7743	الكرك
Tafiela	2471	2352	2458	2543	2318	الطفيلة
Ma'an	3095	3176	3246	3234	3141	معان
Aqaba	4307	4154	4388	4431	4391	العقبة
<b>Total</b>	<b>178143</b>	<b>177695</b>	<b>178435</b>	<b>183948</b>	<b>179872</b>	<b>المجموع</b>
<b>(Expatriates)</b>	<b>19342</b>	<b>20843</b>	<b>21482</b>	<b>22024</b>	<b>9078</b>	<b>(المغتربون)</b>
<b>Grand Total</b>	<b>197485</b>	<b>198538</b>	<b>199917</b>	<b>205972</b>	<b>188950</b>	<b>المجموع الكلي</b>

Source: Civil Status and Passport Department

المصدر: دائرة الأحوال المدنية والجوازات

جدول 3. 3 المواليد أحياء المسجلون حسب الجنس والمحافظة، 2013

Table 3. 3 Registered Live Births by Sex and Governorate, 2013

Governorate	المجموع Total	أنثى Female	ذكر Male	المحافظة
Amman	78248	37973	40275	العاصمة
Balqa	6972	3544	3428	البلقاء
Zarqa	20186	9924	10262	الزرقاء
Madaba	4560	2244	2316	مأدبا
Irbid	37424	18259	19165	اريد
Mafraq	7584	3644	3940	المفرق
Jarash	3523	1733	1790	جرش
Ajloun	2213	1079	1134	عجلون
Karak	7560	3684	3876	الكرك
Tafiela	2471	1216	1255	الطفيلة
Ma'an	3095	1539	1556	معان
Aqaba	4307	2086	2221	العقبة
<b>Total</b>	<b>178143</b>	<b>86925</b>	<b>91218</b>	<b>المجموع</b>
<b>(Expatriates)</b>	<b>19342</b>	<b>9329</b>	<b>10013</b>	<b>(المغتربون)</b>
<b>Grand Total</b>	<b>197485</b>	<b>96254</b>	<b>101231</b>	<b>المجموع الكلي</b>
<b>%</b>	<b>100.0</b>	<b>48.7</b>	<b>51.3</b>	<b>%</b>

Source: Civil Status and Passport Department

المصدر: دائرة الأحوال المدنية والجوازات

جدول 3. 4 المواليد أحياء المسجلون حسب الجنس وسنة الميلاد والمحافظة، 2009- 2013

Table 3. 4 Registered Live Births by Sex, Year of Birth and Governorate, 2009 - 2013

Governorate	2013		2012		2011		2010		2009		المحافظة
	أنثى Female	ذكر Male	أنثى Female	ذكر Male	أنثى Female	ذكر Male	أنثى Female	ذكر Male	أنثى Female	ذكر Male	
Amman	37973	40275	37845	40412	37312	39456	38949	40645	39082	40925	العاصمة
Balqa	3544	3428	3750	3694	3938	4035	3786	3865	3651	3751	البلقاء
Zarqa	9924	10262	10236	10573	11016	11662	11751	12370	11427	11665	الزرقاء
Madaba	2244	2316	2342	2333	2324	2389	2535	2619	2462	2453	مادبا
Irbid	18259	19165	17592	18576	17548	18400	17642	18548	17102	17903	إربد
Mafraq	3644	3940	3520	3886	3202	3500	3364	3792	3278	3411	المرقب
Jarash	1733	1790	1750	1697	1661	1903	1867	1881	1564	1639	جرش
Ajloun	1079	1134	1100	1147	1095	1133	1098	1125	962	1004	عجلون
Karak	3684	3876	3671	3889	3712	4057	3873	4030	3800	3943	الكرك
Tafela	1216	1255	1151	1201	1232	1226	1241	1302	1114	1204	الطفيلة
Ma'an	1539	1556	1587	1589	1581	1665	1547	1687	1534	1607	معان
Aqaba	2086	2221	2027	2127	2159	2229	2154	2277	2108	2283	العقبة
<b>Total</b>	<b>86925</b>	<b>91218</b>	<b>86571</b>	<b>91124</b>	<b>86780</b>	<b>91655</b>	<b>89807</b>	<b>94141</b>	<b>88084</b>	<b>91788</b>	<b>المجموع</b>
<b>Expatriates</b>	<b>9329</b>	<b>10013</b>	<b>10164</b>	<b>10679</b>	<b>10381</b>	<b>11101</b>	<b>10581</b>	<b>11443</b>	<b>4348</b>	<b>4730</b>	<b>المغتربون</b>
<b>Grand Total</b>	<b>96254</b>	<b>101231</b>	<b>96735</b>	<b>101803</b>	<b>97161</b>	<b>102756</b>	<b>100388</b>	<b>105584</b>	<b>92432</b>	<b>96518</b>	<b>المجموع الكلي</b>

Source: Civil Status and Passport Department

المصدر: دائرة الأحوال المدنية والهويات

خارطة 1.3 المواليد المسجلون حسب الجنس والمحافظة، 2013  
 Map 3. 1 Registered Births by Sex and Governorate, 2013

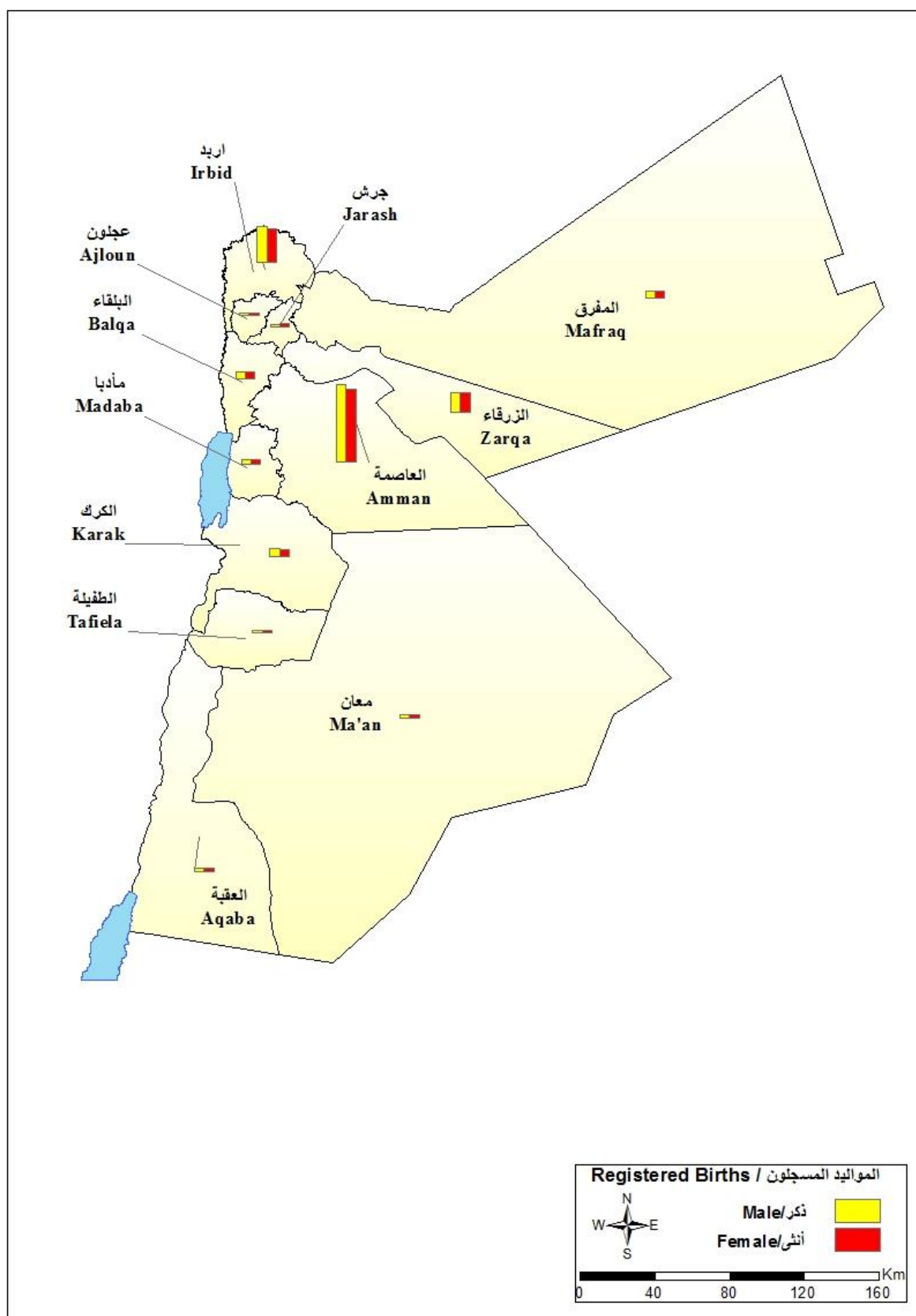

جدول 3.5 الوفيات المسجلة حسب المحافظة، 2009-2013

Table 3. 5 Registered Deaths by Governorate, 2009-2013

Governorate	2013	2012	2011	2010	2009	المحافظة
Amman	11900	11561	10767	10409	9726	العاصمة
Balqa	1073	1022	1074	1073	994	البلقاء
Zarqa	2818	2697	2709	2712	2567	الزرقاء
Madaba	529	520	506	508	443	مأدبا
Irbid	4125	3766	3648	3689	3511	اربد
Mafraq	725	648	618	621	607	المفرق
Jarash	418	406	379	394	396	جرش
Ajloun	330	309	270	358	298	عجلون
Karak	868	832	790	799	762	الكرك
Tafiela	280	253	232	222	236	الطفيلة
Ma'an	404	365	338	375	340	معان
Aqaba	428	406	399	390	371	العقبة
<b>Total</b>	<b>23898</b>	<b>22785</b>	<b>21730</b>	<b>21550</b>	<b>20251</b>	<b>المجموع</b>
<b>(Expatriates)</b>	<b>482</b>	<b>516</b>	<b>473</b>	<b>1112</b>	<b>508</b>	<b>(المغتربون)</b>
<b>Grand Total</b>	<b>24380</b>	<b>23301</b>	<b>22203</b>	<b>22662</b>	<b>20759</b>	<b>المجموع الكلي</b>

Source: Civil Status and Passport Department

المصدر: دائرة الأحوال المدنية والجوازات

جدول 3.6 الوفيات المسجلة حسب الجنس والمحافظة، 2013

Table 3. 6 Registered Deaths by Sex and Governorate, 2013

Governorate	المجموع Total	أنثى Female	ذكر Male	المحافظة
Amman	11900	4922	6978	العاصمة
Balqa	1073	444	629	البلقاء
Zarqa	2818	1226	1592	الزرقاء
Madaba	529	219	310	مأدبا
Irbid	4125	1757	2368	اربد
Mafraq	725	286	439	المفرق
Jarash	418	199	219	جرش
Ajloun	330	150	180	عجلون
Karak	868	378	490	الكرك
Tafiela	280	118	162	الطفيلة
Ma'an	404	140	264	معان
Aqaba	428	156	272	العقبة
<b>Total</b>	<b>23898</b>	<b>9995</b>	<b>13903</b>	<b>المجموع</b>
<b>(Expatriates)</b>	<b>482</b>	<b>121</b>	<b>361</b>	<b>(المغتربون)</b>
<b>Grand Total</b>	<b>24380</b>	<b>10116</b>	<b>14264</b>	<b>المجموع الكلي</b>
<b>%</b>	<b>100.0</b>	<b>41.5</b>	<b>58.5</b>	<b>%</b>

Source: Civil Status and Passport Department

المصدر: دائرة الأحوال المدنية والجوازات

جدول 3.7 الوفيات المسجلة حسب الجنس والسنة والمحافظة، 2009 - 2013

Table 3.7 Registered Deaths by Sex, Year and Governorate, 2009 - 2013

Governorate	2013		2012		2011		2010		2009		المحافظة
	أنثى Female	ذكر Male	أنثى Female	ذكر Male	أنثى Female	ذكر Male	أنثى Female	ذكر Male	أنثى Female	ذكر Male	
Amman	4922	6978	4912	6649	4502	6265	4507	5902	4127	5599	العاصمة
Balqa	444	629	436	586	442	632	490	583	426	568	البلقاء
Zarqa	1226	1592	1159	1538	1134	1575	1186	1526	1134	1433	الزرقاء
Madaba	219	310	228	292	208	298	227	281	197	246	مأدبا
Irbid	1757	2368	1679	2087	1647	2001	1689	2000	1563	1948	إربد
Mafraq	286	439	267	381	258	360	258	363	250	357	الفرق
Jarash	199	219	188	218	177	202	182	212	174	222	جرش
Ajloun	150	180	150	159	118	152	170	188	148	150	عجلون
Karak	378	490	375	457	355	435	360	439	336	426	الكرك
Taflela	118	162	116	137	98	134	99	123	105	131	الطفيلة
Ma'an	140	264	156	209	123	215	147	228	116	224	معان
Aqaba	156	272	149	257	144	255	143	247	144	227	العقبة
<b>Total</b>	<b>9995</b>	<b>13903</b>	<b>9815</b>	<b>12970</b>	<b>9206</b>	<b>12524</b>	<b>9458</b>	<b>12092</b>	<b>8720</b>	<b>11531</b>	<b>المجموع</b>
(Expatriates)	121	361	130	386	133	340	341	771	136	372	(المغتربون)
<b>Grand Total</b>	<b>10116</b>	<b>14264</b>	<b>9945</b>	<b>13356</b>	<b>9339</b>	<b>12864</b>	<b>9799</b>	<b>12863</b>	<b>8856</b>	<b>11903</b>	<b>المجموع الكلي</b>

Source: Civil Status and Passport Department

المصدر: دائرة الأحوال المدنية والهجرة

خارطة 2.3 الوفيات المسجلة حسب الجنس والمحافظة، 2013  
 Map 3.2 Registered Deaths by Sex and Governorate, 2013

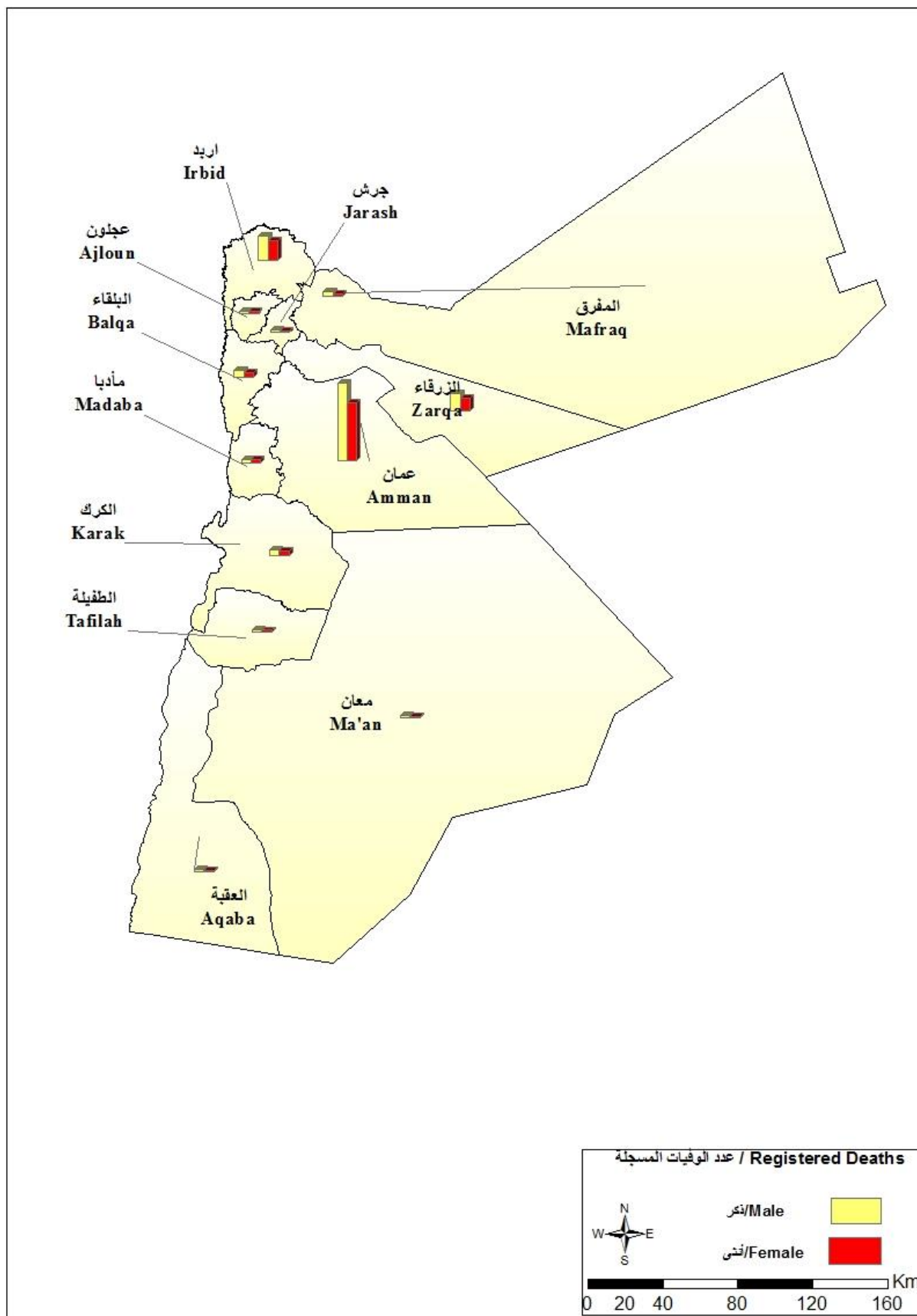



جدول 3. 8 عقود الزواج المسجلة حسب المحافظة، 2009 - 2013  
Table 3. 8 Registered Marriages by Governorate, 2009 - 2013

Governorate	2013	2012	2011	2010	2009	المحافظة
Amman	26822	26851	24587	23503	23355	العاصمة
Balqa	4819	4805	4200	4155	4275	البلقاء
Zarqa	11048	10237	9699	9591	9573	الزرقاء
Madaba	1720	1868	1727	1772	1682	مادبا
Irbid	13891	13352	12682	11762	12533	اربد
Mafraq	3549	3630	3075	2905	3104	المفرق
Jarash	2067	2266	1912	1905	1977	جرش
Ajloun	1519	1673	1356	1435	1522	عجلون
Karak	2218	2490	2219	2245	2390	الكرك
Tafiela	860	897	797	730	853	الطفيلة
Ma'an	1171	1384	1181	1161	1187	معان
Aqaba	1281	1168	1230	943	938	العقبة
<b>Total</b>	<b>70965</b>	<b>70621</b>	<b>64665</b>	<b>62107</b>	<b>63389</b>	<b>المجموع</b>

Source: Shariah & Ecclesiastical Courts

المصادر: المحاكم الشرعية والكنسية

شكل 3. 1 عقود الزواج المسجلة، 2009 - 2013 (بالألف)  
Figure 3. 1 Registered Marriages, 2009 - 2013 (000)

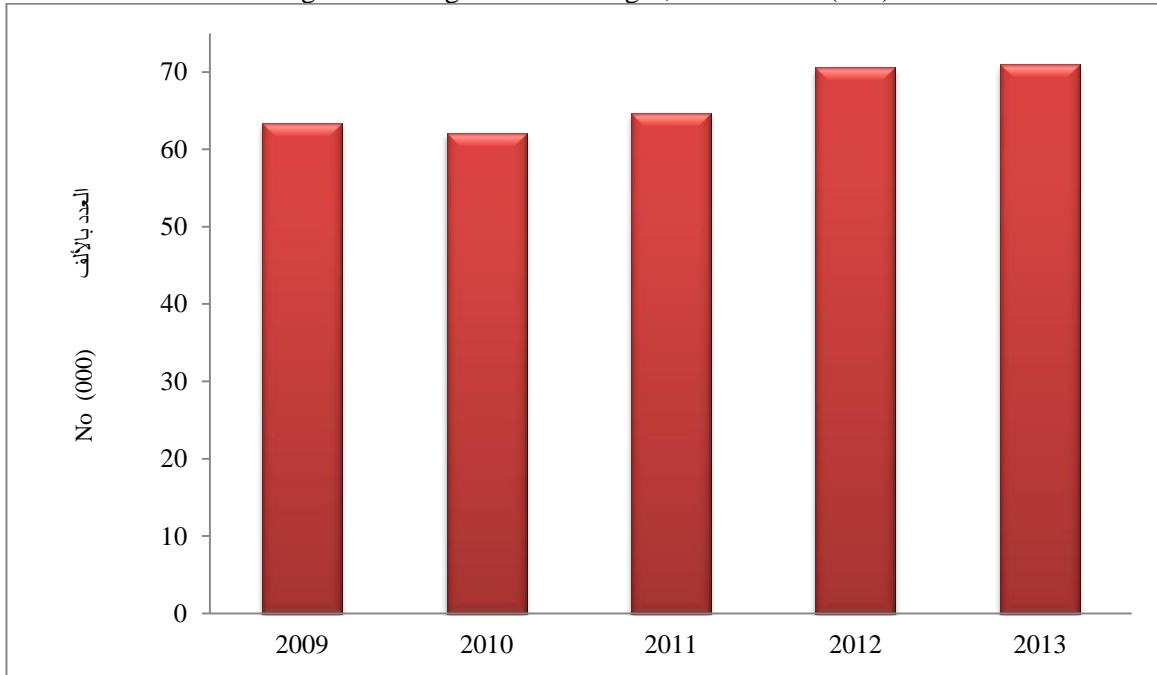

خارطة 3.3 عقود الزواج المسجلة حسب المحافظة، 2013  
 Map 3.3 Registered Marriages by Governorate, 2013

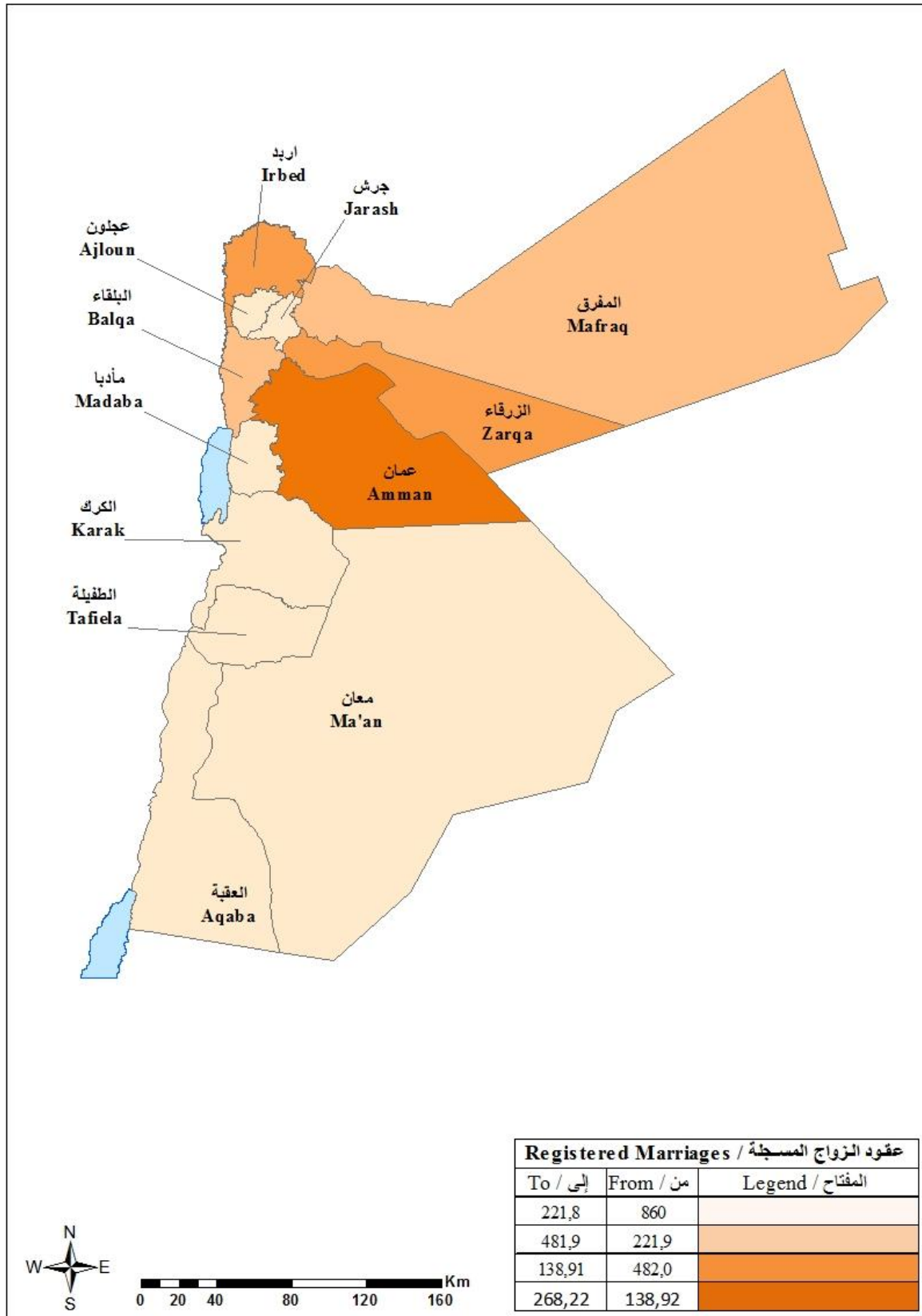

جدول 3.9 عقود الزواج المسجلة حسب خصائص مختارة، 2009-2013

Table 3.9 Registered Marriages by Selected Characteristics, 2009 - 2013

Selected Characteristics	2013	2012	2011	2010	2009	خصائص مختارة
<b>Total</b>	<b>70965</b>	<b>70621</b>	<b>64665</b>	<b>62107</b>	<b>63389</b>	المجموع
<b>Sex and Religion</b>						الجنس والديانة
Male						ذكر
Muslim	70965	70400	64257	61736	62811	مسلم
Christian	0	221	408	371	578	مسيحي
Female						أنثى
Muslim	70715	70225	64069	61503	62702	مسلمة
Christian	250	396	596	604	687	مسيحية
<b>Sex and Previous Marital Status</b>						الجنس والحالة الزوجية السابقة
Male						ذكر
Never Married	54352	55668	59835	48352	50300	لم يسبق له الزواج
Married	5570	5336	2238	4871	4753	متزوج
Divorced	9879	8493	1789	7785	7372	مطلق
Widower	1164	1124	803	1099	964	أرمل
Female						أنثى
Never Married	58412	60277	54916	52744	55832	لم يسبق لها الزواج
Divorced	11807	9597	9047	8764	7083	مطلقة
Widow	746	747	702	599	474	أرملة
<b>Place of Residence</b>						مكان الإقامة
Inside Jordan	70965	70600	63604	61095	62375	داخل الأردن
Outside Jordan	0	21	1061	1012	1014	خارج الأردن
<b>Sex and Age</b>						الجنس والعمر
Male						ذكر
18-19	1833	1563	1350	1262	1428	19-18
20-29	44475	44605	40829	39706	40873	29-20
30-49	22220	22183	20510	19091	19276	49-30
50+	2437	2270	1976	2048	1812	+50
Female						أنثى
15-19	19082	18003	16841	16151	16839	19-15
20-29	42738	43733	39533	38319	39210	29-20
30-49	8826	8632	8053	7385	7169	49-30
50+	319	253	238	252	171	+50
<b>Sex and Educational Status</b>						الجنس والحالة التعليمية
Male						ذكر
Literate	70871	70415	64463	61511	62992	متعلم
Illiterate	94	206	202	596	397	أمية
Female						أنثى
Literate	70784	70436	64400	61558	63200	متعلمة
Illiterate	181	185	265	549	189	أمية
<b>Sex and Nationality</b>						الجنس والجنسية
Male						ذكر
Jordanian	64377	66364	61113	58179	59561	أردنيون
Non-Jordanian	6588	4257	3552	3928	3828	غير أردنيين
Female						أنثى
Jordanian	64568	66652	61274	58368	60063	أردنيات
Non-Jordanian	6397	3969	3391	3739	3326	غير أردنيات

Source: Shariah & Ecclesiastical Courts

المصادر: المحاكم الشرعية والكنسية

جدول 10.3 عقود الزواج المسجلة حسب المحافظة وخصائص مختارة للزوج، 2013

Table 3. 10 Registered Marriages by Governorate and Selected Characteristics of Groom, 2013

Selected Characteristics	المجموع Total	العقبة Aqaba	معان Ma'an	الطفيلة Tafila	الكرك Karak	عجلون Ajloun	جرش Jarash	المفرق Mafraq	إربد Irbid	مأدبا Madaba	الزرقاء Zarga	البلقاء Balqa	العاصمة Amman	خصائص مختارة
<b>Nationality</b>														
Jordanian	64377	1184	1130	847	2141	1475	1900	3046	13084	1634	9927	4442	23567	الجنسية أردني
Non-Jordanian	6588	97	41	13	77	44	167	503	807	86	1121	377	3255	غير أردني الديانة
<b>Religion</b>														
Muslim	70965	1281	1171	860	2218	1519	2067	3549	13891	1720	11048	4819	26822	مسلم
Christian	0	0	0	0	0	0	0	0	0	0	0	0	0	مسيحي
<b>Educational Status</b>														
Literate	70871	1281	1168	860	2199	1518	2067	3547	13862	1720	11043	4813	26793	الحالة التعليمية متعلم
Illiterate	94	0	3	0	19	1	0	2	29	0	5	6	29	أمي
<b>Age</b>														
18-19	1833	31	17	5	27	18	379	112	351	37	315	109	432	العمر 19-18
20-29	44475	847	723	615	1418	1086	1305	2261	8572	1065	6718	2960	16905	29-20
30-49	22220	359	388	216	750	366	350	1042	4412	553	3546	1603	8635	49-30
50+	2437	44	43	24	23	49	33	134	556	65	469	147	850	+50
<b>Previous Marital Status</b>														
Never Married	54352	982	956	695	1849	1205	1703	2679	10702	1343	7916	3712	20610	الحالة الزوجية السابقة لم يسبق له الزواج
Married	5570	121	98	69	165	97	166	448	1059	121	938	391	1897	متزوج
Divorced	9879	161	100	80	180	179	169	368	1843	225	1999	647	3928	مطلق
Widower	1164	17	17	16	24	38	29	54	287	31	195	69	387	أرمل

المصدر: المحاكم الشرعية

جدول 3. 11 عقود الزواج المسجلة حسب المحافظة وخصائص مختارة للزوجة، 2013

Table 3. 11 Registered Marriages by Governorate and Selected Characteristics of Bride, 2013

Selected Characteristics	المجموع Total	العقبة Aqaba	معان Ma'an	الطفيلة Tafila	الكرك Karak	عجلون Ajloun	جرش Jarash	المفرق Mafraq	اربيد Irbid	مأدبا Madaba	الزرقاء Zarqa	البلقاء Balqa	العاصمة Amman	خصائص مختارة
<b>Nationality</b>														
Jordanian	64568	1175	1137	852	2147	1487	1873	3138	13087	1652	9945	4508	23567	الجنسية أردنية
Non-Jordanian	6397	106	34	8	71	32	194	411	804	68	1103	311	3255	غير أردنية
<b>Religion</b>														
Muslim	70715	1275	1165	860	2217	1519	2066	3549	13866	1717	11015	4814	26652	الديانة مسلمة
Christian	250	6	6	0	1	0	1	0	25	3	33	5	170	مسيحية
<b>Educational Status</b>														
Literate	70784	1278	1164	860	2207	1517	2065	3519	13859	1715	11035	4784	26781	الحالة التعليمية متعلمة
Illiterate	181	3	7	0	11	2	2	30	32	5	13	35	41	أمية العمر
<b>Age</b>														
15-19	19082	354	231	131	439	322	889	1043	3695	388	3800	1233	6557	19-15
20-29	42738	780	792	638	1461	1055	1038	2085	8461	1105	5774	2914	16635	29-20
30-49	8826	140	146	89	315	139	138	413	1680	219	1406	660	3481	49-30
50+	319	7	2	2	3	3	2	8	55	8	68	12	149	+50
<b>Previous Marital Status</b>														
Never Married	58412	1084	1053	773	1988	1344	1883	3056	11733	1511	8496	4082	21409	الحالة الزواجية السابقة لم يسبق لها الزواج
Divorced	11807	189	107	78	214	160	168	471	2049	191	2418	699	5063	مطلقة
Widowed	746	8	11	9	16	15	16	22	109	18	134	38	350	أرملة

Source: Shariah Courts

المصدر: المحاكم الشرعية

جدول 3. 12 عقود الزواج المسجلة حسب المحافظة وأرباع السنة، 2013

Table 3. 12 Registered Marriages by Governorate and Quarters of the Year, 2013

Governorate	المجموع Total	الربع الرابع 4 <sup>th</sup> Quarter	الربع الثالث 3 <sup>rd</sup> Quarter	الربع الثاني 2 <sup>nd</sup> Quarter	الربع الأول 1 <sup>st</sup> Quarter	المحافظة
Amman	26822	6007	7684	7048	6083	العاصمة
Balqa	4819	1122	1272	1332	1093	البلقاء
Zarqa	11048	2636	2952	2999	2461	الزرقاء
Madaba	1720	365	481	494	380	مادبا
Irbid	13891	3422	3814	3677	2978	اربد
Mafraq	3549	853	924	1004	768	المفرق
Jarash	2067	453	456	724	434	جرش
Ajloun	1519	332	424	406	357	عجلون
Karak	2218	493	605	631	489	الكرك
Tafiela	860	180	248	232	200	الطفيلة
Ma'an	1171	292	315	325	239	معان
Aqaba	1281	344	294	352	291	العقبة
<b>Total</b>	<b>70965</b>	<b>16499</b>	<b>19469</b>	<b>19224</b>	<b>15773</b>	<b>المجموع</b>
<b>%</b>	<b>100.0</b>	<b>23.2</b>	<b>27.4</b>	<b>27.1</b>	<b>22.2</b>	<b>%</b>

Source: Shariah Courts

المصدر: المحاكم الشرعية

شكل 3. 2 التوزيع النسبي لعقود الزواج المسجلة حسب المحافظة، 2013

Figure 3. 2 Percentage Distribution of Registered Marriages by Governorate, 2013

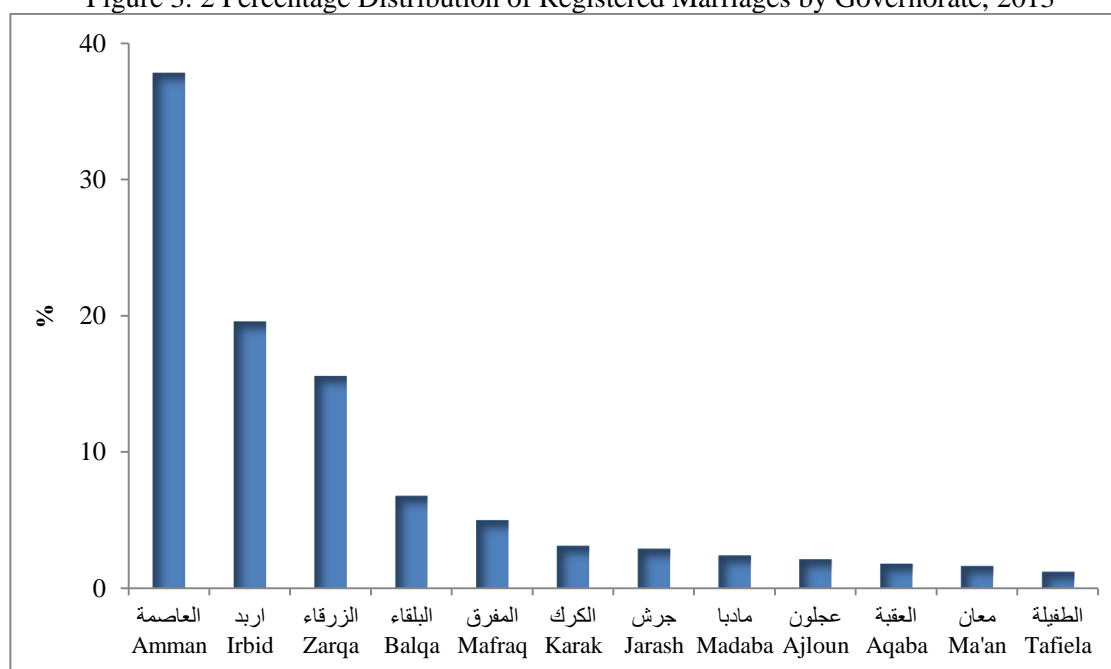

خارطة 3.4 معدل الزواج الخام حسب المحافظة، 2013  
 Map 3.4 Crude Marriage Rate by Governorate, 2013

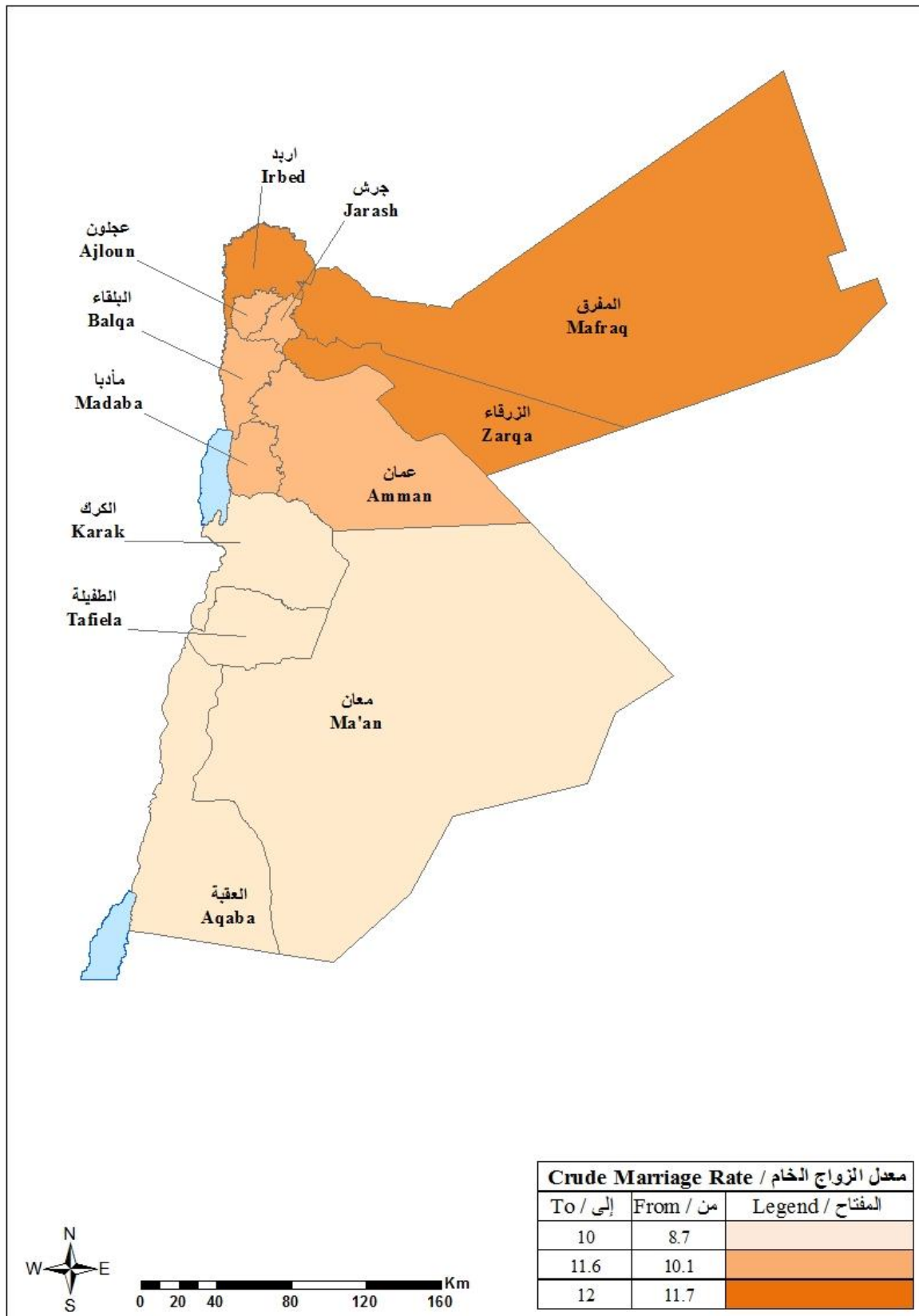

جدول 3. 13 عقود الزواج المسجلة حسب الفئات العمرية والحالة الزوجية السابقة للزوجة، 2013  
Table 3. 13 Registered Marriages by Age Groups and Previous Marital Status of Bride, 2013

المجموع Total	Previous Marital Status			فئات العمر Age Groups
	أرملة Widowed	مطلقة Divorced	لم يسبق لها الزواج Never Married	
19082	49	1481	17552	19-15
29168	127	3602	25439	24-20
13570	139	2947	10484	29-25
4573	105	1685	2783	34-30
2271	101	983	1187	39-35
1387	91	636	660	44-40
595	65	296	234	49-45
197	30	114	53	54-50
78	21	42	15	59-55
24	11	10	3	64-60
20	7	11	2	+65
<b>70965</b>	<b>746</b>	<b>11807</b>	<b>58412</b>	<b>Total المجموع</b>
<b>100.0</b>	<b>1.1</b>	<b>16.6</b>	<b>82.3</b>	<b>%</b>

Source: Shariah & Ecclesiastical Courts

المصدر: المحاكم الشرعية والكنسية

جدول 3. 14 عقود الزواج المسجلة حسب الفئات العمرية والحالة الزوجية السابقة للزوج، 2013  
Table 3. 14 Registered Marriages by Age Groups and Previous Marital Status of Groom, 2013

المجموع Total	Previous Marital Status				فئات العمر Age Groups
	أرمل Widower	مطلق Divorced	متزوج Married	لم يسبق له الزواج Never Married	
1833	0	85	25	1723	19-18
16531	21	1217	200	15093	24-20
27944	64	3010	740	24130	29-25
12593	56	2360	822	9355	34-30
4877	74	1235	990	2578	39-35
3165	148	912	1059	1046	44-40
1585	119	469	737	260	49-45
812	106	222	389	95	54-50
557	110	144	268	35	59-55
378	130	93	143	12	64-60
690	336	132	197	25	+ 65
<b>70965</b>	<b>1164</b>	<b>9879</b>	<b>5570</b>	<b>54352</b>	<b>Total المجموع</b>
<b>100.0</b>	<b>1.6</b>	<b>13.9</b>	<b>7.8</b>	<b>76.6</b>	<b>%</b>

Source: Shariah & Ecclesiastical Courts

المصدر: المحاكم الشرعية والكنسية



جدول 3.15 عقود الزواج المسجلة حسب عمر الزوج والزوجة، 2013

Table 3. 15 Registered Marriages by Age of Bride and Groom, 2013

%	المجموع Total	عمر الزوجة Age of Bride								عمر الزوج Age of Groom
		+50	49-45	44-40	39-35	34-30	29-25	24-20	19-15	
2.6	1833	0	0	3	2	12	59	235	1522	19-18
23.3	16531	3	5	16	49	115	772	7248	8323	24-20
39.4	27944	12	21	68	135	554	5891	14292	6971	29-25
17.7	12593	11	30	67	273	1285	3871	5379	1677	34-30
6.9	4877	6	32	98	455	1006	1694	1232	354	39-35
4.5	3165	13	34	270	451	852	824	554	167	44-40
2.2	1585	23	86	261	360	391	277	148	39	49-45
1.1	812	39	95	166	201	164	94	38	15	54-50
0.8	557	32	69	142	150	90	48	22	4	59-55
0.5	378	45	62	107	86	45	20	11	2	64-60
1.0	690	135	161	189	109	59	20	9	8	+ 65
<b>Total</b>	<b>70965</b>	<b>319</b>	<b>595</b>	<b>1387</b>	<b>2271</b>	<b>4573</b>	<b>13570</b>	<b>29168</b>	<b>19082</b>	<b>المجموع</b>
<b>%</b>	<b>100</b>	<b>0.4</b>	<b>0.8</b>	<b>2.0</b>	<b>3.2</b>	<b>6.4</b>	<b>19.1</b>	<b>41.1</b>	<b>26.9</b>	<b>%</b>

Source: Shariah & Ecclesiastical Courts

المصدر: المحاكم الشرعية والكنسية

جدول 3.16 عقود الزواج المسجلة حسب حالة النشاط الاقتصادي والمهنة الرئيسية للزوج في عامي 2006 و2013

Table 3. 16 Registered Marriages by Economic Status and Major Occupation of Groom in the Years 2006 and 2013

Major Occupation	2013		2006		المهنة الرئيسية
	%	عدد No.	%	عدد No.	
<b>Employed</b>					<b>العاملون</b>
Professional & Technical Workers	10.3	7297	11.1	6594	المتخصصون والفنيون
Administrative & Managerial Workers	1.4	1007	0.9	503	الإداريون والعاملون في الإدارة العامة
Clerical & Related Workers	21.3	15136	32.9	19514	العاملون في الأعمال الكتابية
Sales Workers	30.9	21939	6.1	3602	العاملون في البيع
Service Workers	8.1	5716	5.7	3390	العاملون في الخدمات
Agricultural Workers	2.0	1441	3.3	1931	المشتغلون في الزراعة
Production Workers, Transport Means Operators & Laborers	7.1	5018	17.8	10585	عمال الإنتاج وعمال تشغيل وسائط النقل الآلية والفعالة
Workers not Classified by Occupation	4.8	3425	9.1	5413	عمال غير مصنفة حسب المهنة
Armed Forces	10.4	7391	10.4	6191	القوات المسلحة
<b>Not Employed</b>					<b>غير العاملين</b>
Students & Retired Persons	3.7	2595	2.7	1612	الطلاب والمتقاعدون
<b>Total</b>	<b>100.0</b>	<b>70965</b>	<b>100.0</b>	<b>59335</b>	<b>المجموع</b>

Source: Shariah & Ecclesiastical Courts

المصدر: المحاكم الشرعية والكنسية

جدول 3. 17 وقوعات الطلاق المسجلة حسب المحافظة، 2009- 2013

Table 3. 17 Registered Divorces by Governorate, 2009 - 2013

Governorate	2013	2012	2011	2010	2009	المحافظة
Amman	7798	7470	6924	6713	6632	العاصمة
Balqa	1183	1143	946	957	862	البلقاء
Zarqa	3562	3159	2706	2814	2717	الزرقاء
Madaba	435	424	393	439	393	مادبا
Irbid	2999	2798	2671	2450	2423	اربد
Mafraq	911	762	704	632	664	المفرق
Jarash	470	415	359	400	379	جرش
Ajloun	262	256	185	235	234	عجلون
Karak	437	425	437	355	419	الكرك
Tafiela	159	144	130	119	97	الطفيلة
Ma'an	318	303	292	276	270	معان
Aqaba	442	397	339	317	352	العقبة
<b>Total</b>	<b>18976</b>	<b>17696</b>	<b>16086</b>	<b>15707</b>	<b>15442</b>	<b>المجموع</b>

Source: Shariah & Ecclesiastical Courts

المصدر: المحاكم الشرعية والكنسية

شكل 3. 3 معدلات الطلاق الخام 2009- 2013

Figure 3. 3 Crude Divorce Rates 2009 - 2013

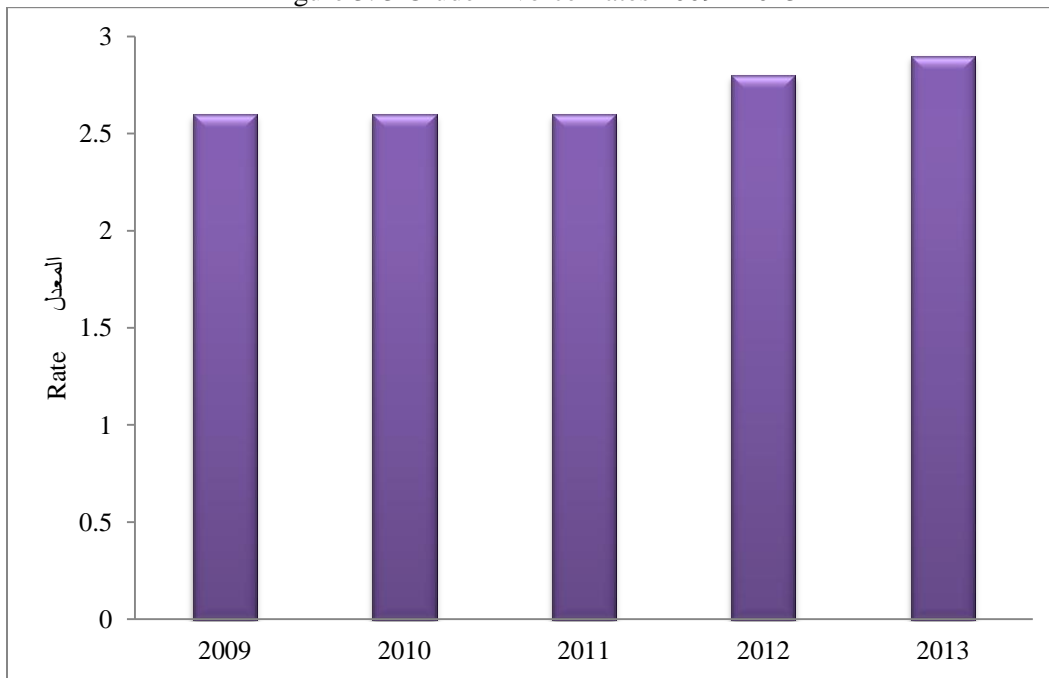

خارطة 3.5 وقوعات الطلاق المسجلة حسب المحافظة، 2013  
 Map 3.5 Registered Divorces by Governorate, 2013

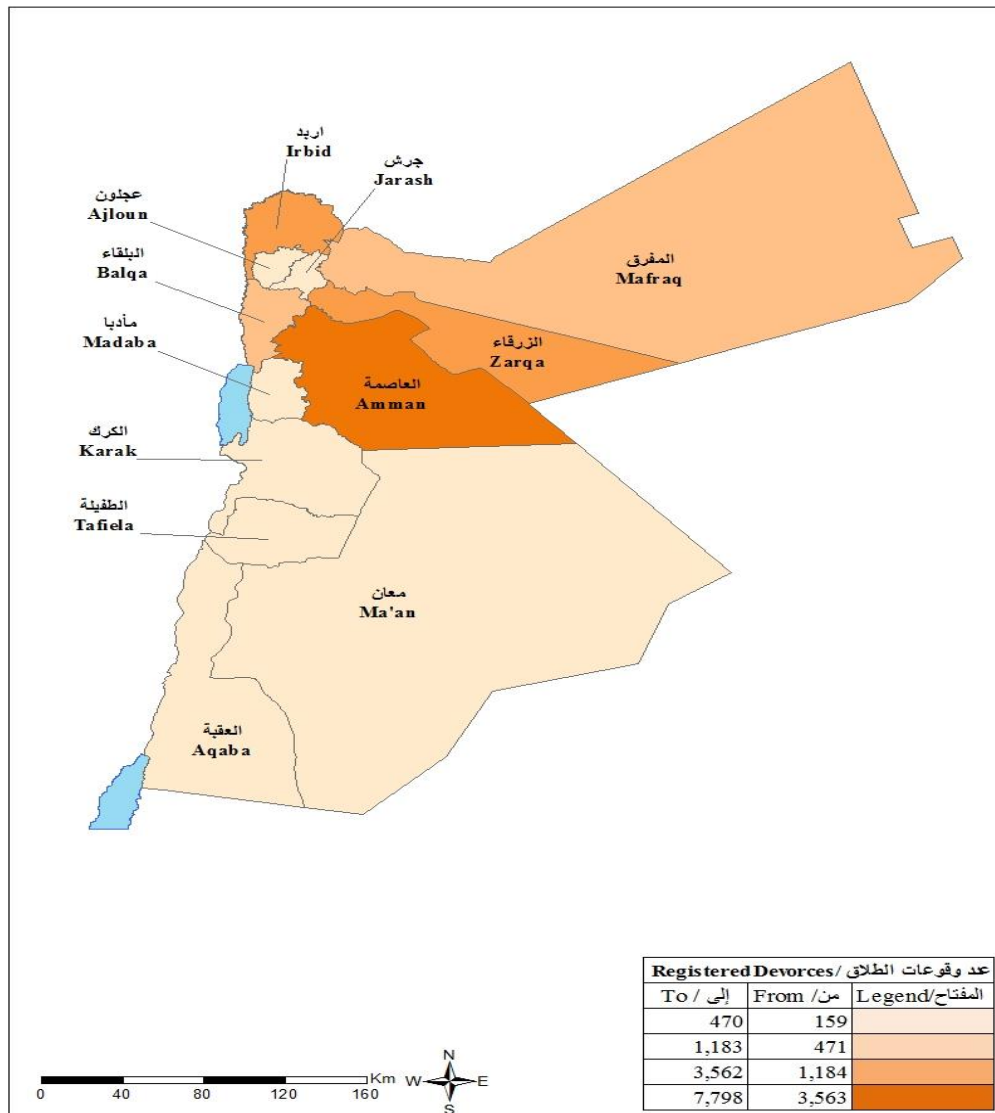

شكل 3.4 معدل الطلاق الخام حسب المحافظة، 2013  
 Figure 3.4 Crude Divorce Rate by Governorate, 2013

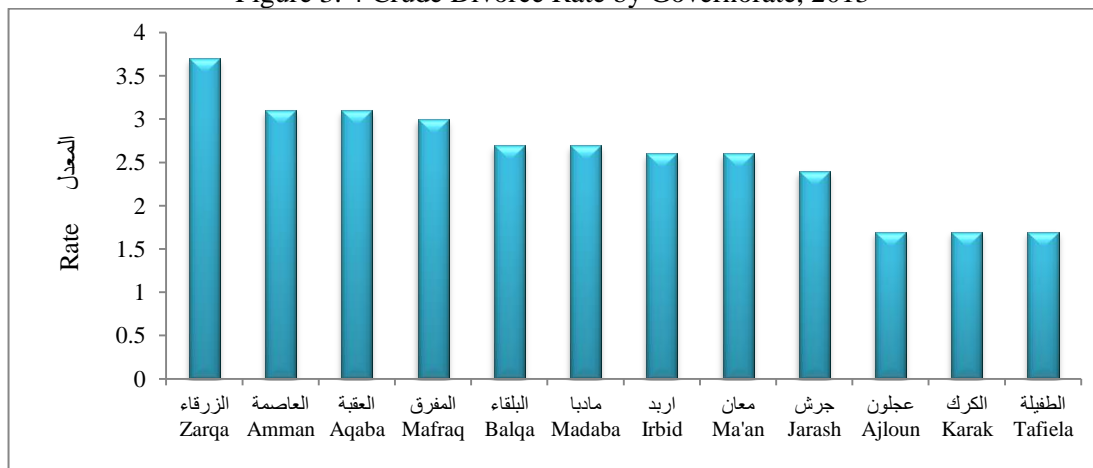

جدول 3.18 وقوعات الطلاق المسجلة حسب خصائص مختارة، 2009 - 2013

Table 3. 18 Registered Divorces by Selected Characteristics, 2009 - 2013

Selected Characteristics	2013	2012	2011	2010	2009	خصائص مختارة
<b>Total</b>	<b>18976</b>	<b>17696</b>	<b>16086</b>	<b>15707</b>	<b>15442</b>	المجموع
<b>Sex and Religion</b>						الجنس والديانة
Male						ذكر
Muslim	18976	17696	16086	15707	15442	مسلم
Christian	0	0	0	0	0	مسيحي
Female						أنثى
Muslim	18969	17600	16025	15507	15296	مسلمة
Christian	7	96	61	200	146	مسيحية
<b>Sex and Nationality</b>						الجنس والجنسية
Male						ذكر
Jordanian	18428	16961	15338	14769	14494	أردنيون
Non-Jordanian	548	735	748	938	948	غير أردنيين
Female						أنثى
Jordanian	18342	16776	15221	14415	14317	أردينيات
Non-Jordanian	634	920	865	1292	1125	غير أردينيات
<b>Sex and Age</b>						الجنس والعمر
Male						ذكر
18-19	195	135	165	141	116	19-18
20-29	8266	7825	6756	6436	6599	29-20
30-49	9078	8284	8186	7655	7540	49-30
50 +	1437	1452	979	1475	1187	+ 50
Female						أنثى
15-19	2831	2458	1975	2432	2344	19-15
20-29	10700	9667	9324	8131	8360	29-20
30-49	5072	5087	4436	4672	4411	49-30
50 +	373	484	351	472	327	+ 50
<b>Sex and Educational Status</b>						الجنس والحالة التعليمية
Male						ذكر
Literate	18970	17635	16046	15505	15206	متعلم
Illiterate	6	61	40	202	236	أمية
Female						أنثى
Literate	18963	17631	16072	15534	15218	متعلمة
Illiterate	13	65	14	173	224	أمية

Source: Shariah & Ecclesiastical Courts

المصدر: المحاكم الشرعية والكنسية

جدول 3. 19. وقوعات الطلاق المسجلة حسب المحافظة وخصائص مختارة، 2013

Table 3. 19 Registered Divorces by Governorate and Selected Characteristics, 2013

Selected Characteristics	المجموع Total	العقبة Agaba	ممان Ma'an	الطفيلة Tafila	الكرك Karak	عجلون Ajloun	جرش Jarash	المفرق Mafraq	إربد Irbid	مادبا Madaba	الرقاء Zarqa	البيضاء Balqa	العاصمة Amman	خصائص مختارة
<b>Total</b>	18976	442	318	159	437	262	470	911	2999	435	3562	1183	7798	المجموع
<b>Sex and Nationality</b>														الجنس والجنسية
Male														ذكر
Jordanian	18428	427	310	158	434	262	449	876	2937	433	3427	1167	7548	أردنيون
Non-Jordanian	548	15	8	1	3	0	21	35	62	2	135	16	250	غير أردنيين
Female														أنثى
Jordanian	18342	426	313	158	435	260	464	890	2917	433	3379	1162	7505	أردنيات
Non-Jordanian	634	16	5	1	2	2	6	21	82	2	183	21	293	غير أردنيات
<b>Sex and Religion</b>														الجنس والديانة
Male														ذكر
Muslim	18976	442	318	159	437	262	470	911	2999	435	3562	1183	7798	مسلم
Christian	0	0	0	0	0	0	0	0	0	0	0	0	0	مسيحي
Female														أنثى
Muslim	18969	442	318	159	436	262	470	911	2998	435	3561	1183	7794	مسلمة
Christian	7	0	0	0	1	0	0	0	1	0	1	0	4	مسيحية

Contd./...

تابع/...

تابع/ جدول 19.3 وقوعات الطلاق المسجلة حسب المحافظة وخصائص مختارة، 2013  
Contd. / Table 3.19 Registered Divorces by Governorate and Selected Characteristics, 2013

Selected Characteristics	المجموع Total	المقبية Agaba	ممان Ma'an	الطفيلة Tafila	الكرك Karak	عجلون Ajloun	جرش Jarash	المفرق Mafraq	إربد Irbid	مادبا Madaba	الزرقاء Zarga	البلقاء Balqa	العاصمة Amman	خصائص مختارة Characteristics
<b>Sex and Age</b>														
<b>Male</b>														
18-19	195	8	3	0	5	3	28	8	22	2	38	10	68	الجنس والعمر ذكر 19-18
20-29	8266	202	134	58	204	123	211	366	1214	166	1425	517	3646	29-20
30-49	9078	210	145	87	210	114	192	451	1503	229	1791	570	3576	49-30
50+	1437	22	36	14	18	22	39	86	260	38	308	86	508	+50
<b>Female</b>														
15-19	2831	67	34	17	68	34	84	113	402	21	548	156	1287	الجنس والحالة أنثى 19-15
20-29	10700	239	186	98	248	159	270	512	1708	287	1912	686	4395	29-20
30-49	5072	127	91	39	110	62	109	273	816	121	1025	318	1981	49-30
50+	373	9	7	5	11	7	7	13	73	6	77	23	135	+50
<b>Sex and Educational Status</b>														
<b>Male</b>														
Literate	18970	442	318	159	436	262	470	910	2999	435	3562	1182	7795	الجنس والحالة التي متعلم ذكر أمي
Illiterate	6	0	0	0	1	0	0	1	0	0	0	1	3	
<b>Female</b>														
Literate	18963	442	318	158	436	262	470	910	2997	435	3561	1180	7794	الجنس والحالة متعلمة أمية
Illiterate	13	0	0	1	1	0	0	1	2	0	1	3	4	

المصدر: المحاكم الشرعية والقضائية

Source: Shariah & Ecclesiastical Courts

جدول 3. 20 وقوعات الطلاق المسجلة حسب المحافظة وأرباع السنة، 2013

Table 3. 20 Registered Divorces by Governorate and Quarters of the Year, 2013

Governorate	المجموع Total	الربع الرابع 4 <sup>th</sup> Quarter	الربع الثالث 3 <sup>rd</sup> Quarter	الربع الثاني 2 <sup>nd</sup> Quarter	الربع الأول 1 <sup>st</sup> Quarter	المحافظة
Amman	7798	1835	2080	2110	1773	العاصمة
Balqa	1183	382	270	281	250	البلقاء
Zarqa	3562	728	1074	913	847	الزرقاء
Madaba	435	118	94	123	100	مادبا
Irbid	2999	828	725	732	714	اريد
Mafraq	911	183	296	219	213	المفرق
Jarash	470	105	124	140	101	جرش
Ajloun	262	52	53	84	73	عجلون
Karak	437	90	148	96	103	الكرك
Tafiela	159	39	41	41	38	الطفيلة
Ma'an	318	95	91	61	71	معان
Aqaba	442	135	91	136	80	العقبة
<b>Total</b>	<b>18976</b>	<b>4590</b>	<b>5087</b>	<b>4936</b>	<b>4363</b>	<b>المجموع</b>
<b>%</b>	<b>100.0</b>	<b>24.2</b>	<b>26.8</b>	<b>26.0</b>	<b>23.0</b>	<b>%</b>

Source: Shariah & Ecclesiastical Courts

المصدر: المحاكم الشرعية والكسبية

شكل 3. 5 التوزيع النسبي لوقوعات الطلاق المسجلة حسب المحافظة، 2013

Figure 3. 5 Percentage Distribution of Registered Divorces by Governorate, 2013

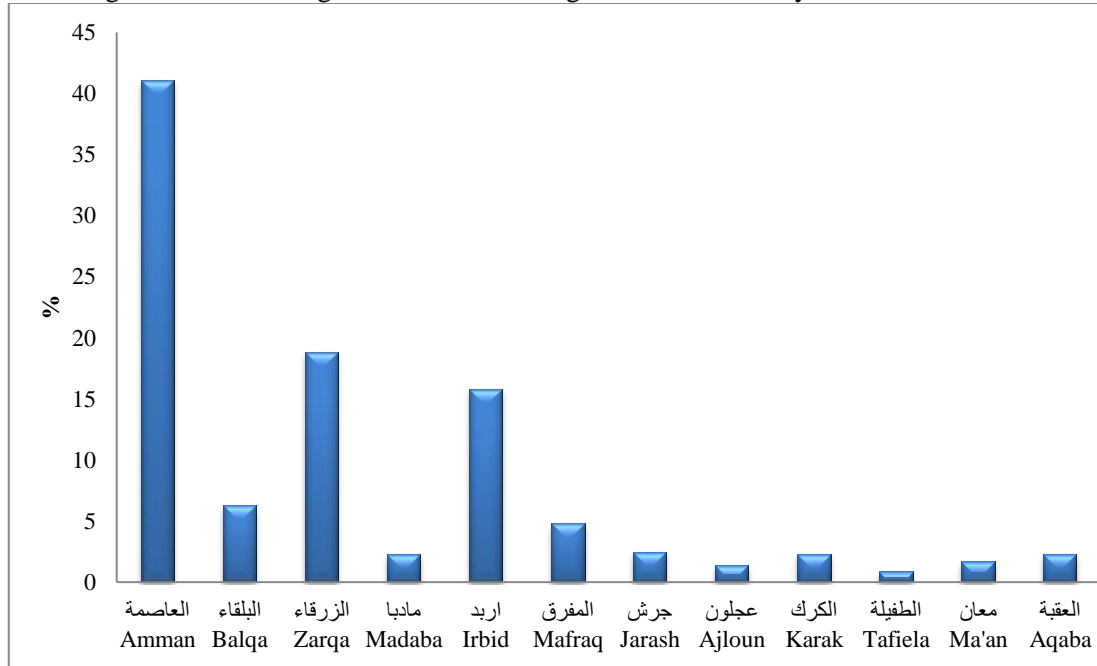





#### 4. العمل والأجور

يعرض هذا الفصل النتائج الرئيسية لمسح الاستخدام 2012 الصادرة عن دائرة الإحصاءات العامة. وتتضمن النتائج الرئيسية لمسح الاستخدام لعام 2012 جميع المنشآت العاملة في القطاع العام باستثناء القوات المسلحة والأمن العام والدفاع المدني، وعينة من المنشآت العاملة في القطاع الخاص باستثناء تلك العاملة في قطاع الزراعة. وتبين الجداول في هذا الجزء توزيع العاملين حسب الإقليم والجنسية والجنس والمستوى التعليمي.

كما يشتمل هذا الجزء على البيانات الصادرة عن وزارة العمل حول التصاريح الممنوحة للعمال العرب والأجانب حسب بعض الخصائص كالجنس والجنسية والمهنة، بالإضافة إلى البيانات التي تتعلق بحوادث وإصابات العمل ومسبباتها ومكان الإصابة بالجسم خلال السنوات 2009 - 2013.

كما يتضمن أيضاً معدلات النشاط الاقتصادي ومعدلات البطالة للسكان الأردنيين المحسوبة من مسوحات أسرية، وكذلك صافي فرص العمل المستحدثة وفرص العمل الجديدة وترك العمل للأفراد ممن أعمارهم 15 سنة فأكثر للفترة 2009 - 2012.

#### مؤشرات رئيسية

- متوسط عدد العاملين في المنشأة لعام 2012: 6.6 عاملاً
- نسبة العاملين غير الأردنيين لعام 2012: 10.5%
- نسبة التعاملات لعام 2012: 23.5%
- متوسط الأجر في شهر الإسناد لعام 2012:  
ذكر: 448 دينار  
أنثى: 406 دينار
- معدل البطالة لعام 2013: 12.6%  
ذكر: 10.6%  
أنثى: 22.2%
- صافي فرص العمل المستحدثة لعام 2012: 49905 فرصة عمل  
ذكر: 35408 فرصة عمل  
أنثى: 14497 فرصة عمل

#### **4. Labour and Wages**

This chapter includes the main results of employment survey 2012 which issued by the Department of Statistics. The Employment Survey 2012 carried out on a whole establishments of the public sector except the armed forces, public security and civil defense, and a sample from all establishments of the private sector except those working in the agricultural sector. The selected tables show the distribution of employment by region, nationality, sex and educational level.

Additionally this part presents data compiled by the Ministry of Labour on work permits issued to Arab and non - Arab workers by sex, nationality and occupation, in addition to data on occupational injuries and accidents by cause and place of injury in the body during 2009 – 2013.

Finally, it presents the economic activity rates and unemployment rates for Jordanians calculated from household surveys. Also net created jobs, new jobs and left the job during the period 2009 – 2012 were presented.

##### **Basic Indicators:**

- Average No. of workers per establishment 2012: 6.6 employees
- Percentage of Non- Jordanian workers 2012: 10.5%
- Percentage of Female workers 2012: 23.5%
- Average wage in the reference month 2012:
  - Male: 448 JD
  - Female: 406 JD
- Unemployment rate 2013: 12.6 %
  - Male: 10.6 %
  - Female: 22.2 %
- Net Created Jobs 2012: 49905 Jobs
  - Male: 35408 Jobs
  - Female: 14497 Jobs

جدول 1.4 عدد العاملين في منشآت القطاع العام حسب المجموعات الرئيسية للمهن والجنسية، 2012

Table 4. 1 Number of Employees in the Public Sector Establishments by Major Occupation Groups & Nationality, 2012

Major Occupation Groups	غير أردنيين Non-Jordanian	أردنيون Jordanian	مجموع العاملين Total Employees	المجموعات الرئيسية للمهن
Legislators, Senior Officials and Managers	7	12762	12769	المشروعون وموظفو الإدارة العليا والمديرون
Professionals	233	154750	154983	المتخصصون
Technicians and Associate Professionals	82	34625	34707	الفنيون والمتخصصون المساعدون
Clerks	104	36368	36472	الكتابة
Service Workers and Shop and Market Sales Workers	312	13833	14145	العاملون في الخدمات والباعة في المحلات التجارية والأسواق
Craft and Related Trade Workers	132	11991	12123	العاملون في الحرف وما إليها من المهن
Plant and Machine Operators and Assemblers	471	15660	16131	مشغلو الآلات ومجموعها
Elementary Occupations	2589	38436	41025	المهن الأولية
<b>Total</b>	<b>3930</b>	<b>318425</b>	<b>322355</b>	<b>المجموع</b>

Source : Department of Statistics/ Employment Survey 2012

المصدر: دائرة الإحصاءات العامة/ مسح الاستخدام 2012

جدول 2.4 عدد العاملين في منشآت القطاع الخاص حسب المجموعات الرئيسية للمهن والجنسية، 2012

Table 4. 2 Number of Employees in the Private Sector Establishments by Major Occupation Groups & Nationality, 2012

Major Occupation Groups	غير أردنيين Non-Jordanian	أردنيون Jordanian	مجموع العاملين Total Employees	المجموعات الرئيسية للمهن
Legislators, Senior Officials and Managers	1362	37043	38405	المشروعون وموظفو الإدارة العليا والمديرون
Professionals	2001	120080	122081	المتخصصون
Technicians and Associate Professionals	1716	54168	55884	الفنيون والمتخصصون المساعدون
Clerks	1968	50427	52395	الكتابة
Service Workers and Shop and Market Sales Workers	13504	158154	171658	العاملون في الخدمات والباعة في المحلات التجارية والأسواق
Craft and Related Trade Workers	24029	94044	118073	العاملون في الحرف وما إليها من المهن
Plant and Machine Operators and Assemblers	28795	59376	88171	مشغلو الآلات ومجموعها
Elementary Occupations	31704	40515	72219	المهن الأولية
<b>Total</b>	<b>105079</b>	<b>613807</b>	<b>718886</b>	<b>المجموع</b>

Source : Department of Statistics/ Employment Survey 2012

المصدر: دائرة الإحصاءات العامة/ مسح الاستخدام 2012

جدول 4.3 العاملون بأجر في مشآت القطاعين العام والخاص حسب المجموعات الرئيسية للمهن والجنس ومتوسط ساعات العمل الشهري ومتوسط الأجر الشهري للعامل

الواحد كما هو في شهر الإستاد الزمني، (تشرين الأول) 2012

Table 4. 3 Paid Employees in the Public and Private Sectors Establishments by Major Occupation Groups, Sex and Average Monthly Hours and Average Monthly Wage Per Worker During the Reference Month, (October) 2012

Major Occupation Groups	متوسط الأجر الشهري للعامل الواحد (بالدينار) Average monthly Wage Per Emp. (JD)		متوسط ساعات العمل للعامل الواحد Average monthly W/H Per Employee		مجموع العاملين Total Employees		المجموعات الرئيسية للمهن
	أنثى Female	ذكر Male	أنثى Female	ذكر Male	أنثى Female	ذكر Male	
Legislators, Senior Officials and Managers	879	1407	178	199	9295	29880	المشروعون وموظفو الإدارة العليا والمديرون المتخصصون
Professionals	460	657	170	184	124120	135029	
Technicians and Associate Professionals	369	499	192	199	30635	55463	الفنيون والمتخصصون المساعدون
Clerks	346	431	184	199	25081	53395	الكتيبة
Service Workers and Shop and Market Sales Workers	272	277	216	235	12274	105544	العاملون في الخدمات والبيع في المحلات التجارية والأسواق
Craft and Related Trade Workers	202	324	202	219	3664	101717	العاملون في الحرف وما إليها من المهن
Plant and Machine Operators & Assemblers	186	315	216	208	18506	84167	مشغلو الآلات ومجموعها
Elementary Occupations	244	275	180	209	11533	98380	المهن الأولية
<b>Total</b>	<b>406</b>	<b>448</b>	<b>182</b>	<b>207</b>	<b>235108</b>	<b>663575</b>	<b>المجموع</b>

Source: Department of Statistics/ Employment Survey 2012

المصدر: دائرة الإحصاءات العامة/ مسح الاستخدام 2012

جدول 4.4 العاملون بأجر في منشآت القطاع العام حسب المجموعات الرئيسية للمهن والجنس ومتوسط العمل الشهري ومتوسط الأجر الشهري للعامل

الواحد كما هو في شهر الاستناد الزمني، (تشرين الأول) 2012

Table 4. 4 Paid Employees in the Public Sector Establishments by Major Occupation Groups, Sex and Average Monthly Hours and Average Monthly Wage Per Worker During the Reference Month, (October) 2012

Major Occupation Groups	متوسط الأجر الشهري للعامل الواحد (والدينا) Average monthly Wage Per Emp. (JD)		متوسط ساعات العمل للعامل الواحد Average monthly W.H Per Employee		مجموع العاملين Total Employees		المجموعات الرئيسية للمهن
	أنثى Female	ذكر Male	أنثى Female	ذكر Male	أنثى Female	ذكر Male	
Legislators, Senior Officials and Managers	687	1025	163	168	4273	8496	المشرعون وموظفو الإدارة العليا والمدبرون
Professionals	471	622	161	165	78252	76731	المتخصصون
Technicians and Associate Professionals	418	556	164	170	13253	21454	الفتيون والمتخصصون المساعدون
Clerks	380	433	168	169	14135	22337	الكتيبة
Service Workers and Shop and Market Sales Workers	520	342	173	178	1679	12466	العاملون في الخدمات والباعة في المحلات التجارية والأسواق
Craft and Related Trade Workers	370	483	165	173	185	11938	العاملون في الحرف وما إليها من المهن
Plant and Machine Operators and Assemblers	266	481	158	170	54	16077	مشغلو الآلات ومجموعها
Elementary Occupations	279	300	166	171	5833	35192	المهن الأولية
<b>Total</b>	<b>452</b>	<b>520</b>	<b>163</b>	<b>169</b>	<b>117664</b>	<b>204691</b>	<b>المجموع</b>

Source: Department of Statistics/ Employment Survey 2012

المصدر: دائرة الإحصاءات العامة/ مسح الاستخدام 2012

جدول 4.5 العاملون بأجر في منشآت القطاع الخاص حسب المجموعات الرئيسية للمهن والجنس ومتوسط ساعات العمل الشهري ومتوسط الأجر الشهري للعامل

الواحد كما هو في شهر الإِسْنَاد الزميني، (تشرين الأول) 2012

Table 4. 5 Paid Employees in the Private Sector Establishments by Major Occupation Groups, Sex and Average Monthly Hours and Average Monthly Wage Per Worker During the Reference Month, (October) 2012

Major Occupation Groups	متوسط الأجر للعامل الواحد (بالدينار) Average monthly Wage Per Emp. (JD)		متوسط ساعات العمل للعامل الواحد Average monthly W.H Per Employee		مجموع العاملين Total Employees		المجموعات الرئيسية للمهن
	أنثى Female	ذكر Male	أنثى Female	ذكر Male	أنثى Female	ذكر Male	
Legislators, Senior Officials and Managers	1042	1559	190	211	5022	21384	المشروعون وموظفو الإدارة العليا والمديرون
Professionals	441	703	187	209	45868	58298	المتخصصون
Technicians and Associate Professionals	331	464	213	217	17382	34009	الفنيون والمتخصصون المساعدون
Clerks	302	430	204	221	10946	31058	الكاتبية
Service Workers and Shop and Market Sales Workers	233	268	223	243	10595	93078	العاملون في الخدمات والباعة في المحلات التجارية والأسواق
Craft and Related Trade Workers	193	302	204	226	3479	89779	العاملون في الحرف وما إليها من المهن
Plant and Machine Operators & Assemblers	185	276	216	216	18452	68090	مشغلو الآلات ومجموعها
Elementary Occupations	207	261	195	230	5700	63188	المهن الأولية
<b>Total</b>	<b>360</b>	<b>416</b>	<b>201</b>	<b>225</b>	<b>117444</b>	<b>458884</b>	<b>المجموع</b>

Source: Department of Statistics/ Employment Survey 2012

المصدر: دائرة الإحصاءات العامة مسح الاستخدام 2012

جدول 4. 6 العاملون في منشآت القطاعين العام والخاص حسب النشاط الاقتصادي الرئيسي والجنس، 2012  
Table 4. 6 Employees in the Public & Private Sectors Establishments by Major Economic Activity & Sex, 2012

Major Economic Activity*	عدد العاملين No. of Employees			النشاط الاقتصادي الرئيسي*
	أنثى Female	ذكر Male	المجموع Total	
Mining and quarrying	409	8322	8731	التعدين واستغلال الحاجر
Manufacturing	29990	161396	191386	الصناعة التحويلية
Electricity, gas, steam and air conditioning supply	575	7174	7749	إمدادات الكهرباء والغاز والبخار وتكييف الهواء
Water supply, sewerage, waste management and remediation activities	840	7156	7996	إمدادات المياه وأنشطة الصرف وإدارة النفايات ومعالجتها
Construction	1588	47211	48799	التشييد
Wholesale and retail trade, repair of motor vehicles and motorcycles	16410	202681	219091	تجارة الجملة والتجزئة، إصلاح المركبات ذات المحركات والدراجات النارية
Transportation and storage	2351	20646	22997	النقل والتخزين
Accommodation and food service activities	2184	44672	46856	أنشطة خدمات الإقامة والطعام
Information and communication	4174	12201	16375	المعلومات والاتصالات
Financial and insurance activities	9707	21743	31450	الأنشطة المالية وأنشطة التأمين
Real estate activities	662	4859	5521	الأنشطة العقارية
Professional, scientific and technical activities	7585	19405	26990	الأنشطة المهنية والعلمية والتقنية
Administrative and support service activities	2970	18499	21469	أنشطة الخدمات الإدارية وخدمات الدعم
Public administration and defence, compulsory social security	20277	85886	106163	الإدارة العامة والدفاع، والضمان الاجتماعي الإلزامي
Education	105861	83426	189287	التعليم
Human health and social work activities	31929	29606	61535	الأنشطة في مجال صحة الإنسان والعمل الاجتماعي
Arts, entertainment and recreation	1081	3501	4582	الفنون والترفيه والتسلية
Other service activities	6511	17698	24209	أنشطة الخدمات الأخرى
Activities of extraterritorial organizations and bodies	12	41	53	أنشطة المنظمات والهياكل غير الخاضعة للولاية القضائية الوطنية
<b>Total</b>	<b>245116</b>	<b>796123</b>	<b>1041239</b>	<b>المجموع</b>

Source: Department of Statistics/ Employment Survey 2012

\* According to ISIC, Rev. 4

المصدر دائرة الإحصاءات العامة/ مسح الاستخدام 2012

\* بالاستناد إلى التصنيف المعياري الدولي، التقيح الرابع

جدول 4.7 العاملون في منشآت القطاعين العام والخاص حسب الإقليم والجنسية، 2012

Table 4.7 Employees in the Public & Private Sectors Establishments by Region and Nationality, 2012

Region	المجموع Total	غير أردني Non - Jordanian	أردني Jordanian	الإقليم
North Region	171862	16791	155071	إقليم الشمال
Central Region	788695	78338	710357	إقليم الوسط
South Region	80682	13878	66804	إقليم الجنوب
<b>Total</b>	<b>1041239</b>	<b>109007</b>	<b>932232</b>	<b>المجموع</b>
<b>%</b>	<b>%100</b>	<b>%10.5</b>	<b>%89.5</b>	<b>%</b>

Source: Department of Statistics/ Employment Survey 2012

المصدر: دائرة الإحصاءات العامة/ مسح الاستخدام 2012

جدول 4.8 العاملون في منشآت القطاعين العام والخاص حسب الجنسية والجنس، 2010 - 2012  
Table 4.8 Employees in the Public & Private Sectors Establishments by Nationality and Sex, 2010-2012

Nationality	2012		2011		2010		الجنسية
	أنثى Female	ذكر Male	أنثى Female	ذكر Male	أنثى Female	ذكر Male	
Jordanian	232623	699609	223007	677368	205812	650177	أردنية
Syrian	165	7210	356	3400	534	3804	سورية
Egyptian	353	68370	722	79333	487	74876	مصرية
Other Arabs	785	9050	1283	9339	714	5103	عربية أخرى
Non-Arabs	11189	11884	7262	10027	18047	18161	غير عربية
<b>Total</b>	<b>245116</b>	<b>796123</b>	<b>232630</b>	<b>779466</b>	<b>225593</b>	<b>752121</b>	<b>المجموع</b>

Source: Department of Statistics/ Employment Surveys 2010 - 2012

المصدر: دائرة الإحصاءات العامة/ مسح الاستخدام 2010 - 2012



جدول 4.9 العاملين\* في القطاع العام حسب المستوى التعليمي والجنس، 2012

Table 4.9 Employees\* in the Public Sector by Educational Level and Sex, 2012

المستوى التعليمي	المجموع Total	أنثى Female	ذكر Male	المستوى التعليمي
أمي / ملم	2112	746	1366	Illiterate/ Read & Write
أقل من الثانوية	69055	7482	61573	Less than Secondary
تلمذة مهنية	3482	107	3375	Vocational Apprenticeship
ثانوية عامة	42591	8802	33789	General Secondary
دبلوم متوسط	46239	24204	22035	Intermediate Diploma
بكالوريوس	118776	60128	58648	B.A. / BSc.
أعلى من بكالوريوس	40100	16195	23905	Higher than B.A / BSc.
<b>المجموع</b>	<b>322355</b>	<b>117664</b>	<b>204691</b>	<b>Total</b>

Source: Department of Statistics/ Employment Survey 2012

المصدر: دائرة الإحصاءات العامة/ مسح الاستخدام 2012

\* Not Include Armed Forces and Security Institutions

\* لا تشمل القوات المسلحة والأجهزة الأمنية الأخرى

شكل 4.1 العاملين في القطاع العام حسب المستوى التعليمي، 2012

Figure 4.1 Employees in the Public Sector by Educational Level, 2012

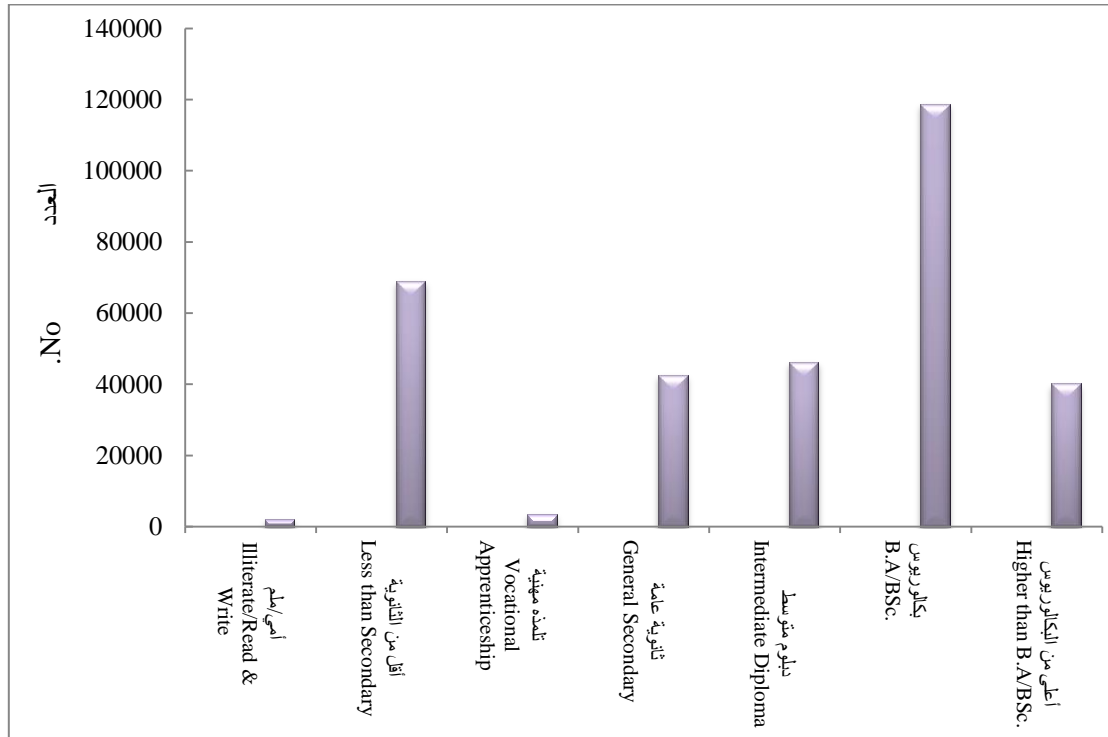

جدول 4. 10 العاملون في المؤسسات الحكومية حسب الجنس والمستوى التعليمي، 2012  
Table 4. 10 Government Employees by Sex and Educational Level, 2012

Establishment	المجموع		أعلى من بكالوريوس		بكالوريوس		دبلوم متوسط		ثانوي أو أقل		المؤسسة	
	المجموع Total	أنثى Female	ذكر Male	أنثى Female	ذكر Male	أنثى Female	ذكر Male	أنثى Female	ذكر Male	أنثى Female		ذكر Male
House of the Senate	290	46	244	2	15	23	100	8	28	13	101	مجلس الأعيان
House of Representatives	309	44	265	4	24	27	97	7	7	6	137	مجلس النواب
The Cabinet	264	56	208	13	56	24	67	7	6	12	79	رئاسة الوزراء
Supreme Judge Department	1173	0	1173	0	130	0	381	0	175	0	487	دائرة قاضي القضاة
Development of Orphans Fund Corp.	244	38	206	0	10	22	70	7	49	9	77	مؤسسة تنمية أموال الأيتام
Audit Bureau	656	158	498	15	61	120	334	8	39	15	64	ديوان المحاسبة
Civil Service Bureau	253	86	167	11	22	25	70	33	37	17	38	ديوان الخدمة المدنية
Legislation and Opinion Bureau	57	23	34	10	5	6	10	5	1	2	18	ديوان التشريع والرأي
Higher Council of Youth	1022	303	719	7	46	91	165	83	76	122	432	مجلس الأعلى للشباب
Jordan Co-operative Corp.	120	40	80	0	6	9	18	11	11	20	45	المؤسسة التعاونية الأردنية
Central Bank of Jordan	692	249	443	43	114	119	142	37	24	50	163	البنك المركزي الأردني
Securities Commission	126	54	72	16	27	24	22	4	3	10	20	هيئة الأوراق المالية
Development and Employment Fund	101	30	71	5	11	17	42	6	3	2	15	صندوق التنمية والتشغيل
Agaba Special Economic Zone Authority, ASEZA	2340	267	2073	8	48	133	382	44	97	82	1546	سلطة منطقة العقبة الاقتصادية الخاصة
Ports Corporation	3123	24	3099	0	18	7	155	3	169	14	2757	مؤسسة الموانئ
Telecom. Regulatory Commission	148	56	92	7	23	37	37	5	8	7	24	هيئة تنظيم قطاع الاتصالات
Petra Region Authority	442	42	400	1	9	10	62	14	24	17	305	سلطة إقليم البتراء
Electricity Regulatory Commission	75	26	49	2	13	17	24	5	2	2	10	هيئة تنظيم قطاع الكهرباء
Radio and TV. Corp.	1358	246	1112	24	70	151	350	30	179	41	513	مؤسسة الإذاعة والتلفزيون
Press and Publications Department	116	35	81	5	10	14	26	13	15	3	30	دائرة المطبوعات والنشر
Jordan News Agency (PETRA)	292	55	237	9	27	27	95	7	34	12	81	وكالة الأنباء الأردنية (بترا)

Contd. /....

تابع /.....

2012 / جدول 10.4 العاملون في المؤسسات الحكومية حسب الجنس والمستوى التعليمي، 2012  
 Contd. / Table 4.10 Government Employees by Sex and Educational Level, 2012

Establishment	المجموع Total		أعلى من بكالوريوس Higher than B.A/B.S.c		بكالوريوس B. A / B.Sc.		دبلوم متوسط Intermediate Diploma		ثانوي أو أقل Secondary or Less		المؤسسة	
	المجموع Total	أنثى Female	ذكر Male	أنثى Female	ذكر Male	أنثى Female	ذكر Male	أنثى Female	ذكر Male			
<b>Greater Amman Municipality</b>	<b>21307</b>	<b>3161</b>	<b>18146</b>	<b>106</b>	<b>222</b>	<b>1342</b>	<b>2046</b>	<b>681</b>	<b>836</b>	<b>1032</b>	<b>15042</b>	أمانة عمان الكبرى
Amman Stock Exchange	50	12	38	5	18	4	11	1	0	2	9	بورصة عمان
Joint Procurement Department	53	18	35	2	3	10	10	5	13	1	9	دائرة البتراء الموحد
Securities Depository Center	71	25	46	7	16	13	18	5	2	0	10	مركز ابتاع الأوراق المالية
Jordan media Monitor. Corp	38	11	27	3	4	7	10	0	2	1	11	هيئة الاعلام المرئي والمسومع
Anti-corruption commission	120	39	81	0	0	20	52	17	11	2	18	هيئة مكافحة الفساد
Development zones commission	66	21	45	4	4	16	19	1	0	0	22	هيئة المناطق التنموية
The higher population council	192	91	101	5	10	48	40	15	4	23	47	الجلس الأعلى للسكان
National information technology center	67	24	43	5	9	15	29	3	2	1	3	مركز تكنولوجيا المعلومات الوطني
<b>Ministry of Interior</b>	<b>1526</b>	<b>348</b>	<b>1178</b>	<b>9</b>	<b>216</b>	<b>66</b>	<b>530</b>	<b>126</b>	<b>46</b>	<b>147</b>	<b>386</b>	وزارة الداخلية
Civil Status and Passports Department	973	303	670	2	22	48	209	138	207	115	232	دائرة الأحوال المدنية والهويات
<b>Ministry of Justice</b>	<b>5055</b>	<b>1846</b>	<b>3209</b>	<b>84</b>	<b>343</b>	<b>563</b>	<b>1300</b>	<b>642</b>	<b>467</b>	<b>557</b>	<b>1099</b>	وزارة العدل
<b>Ministry of Development Public Sector</b>	<b>101</b>	<b>38</b>	<b>63</b>	<b>8</b>	<b>18</b>	<b>22</b>	<b>24</b>	<b>4</b>	<b>1</b>	<b>4</b>	<b>20</b>	وزارة تطوير القطاع العام
The National Institute for Training	53	22	31	2	11	5	2	7	3	8	15	المعهد الوطني للتدريب
<b>Ministry of Foreign Affairs</b>	<b>499</b>	<b>123</b>	<b>376</b>	<b>28</b>	<b>163</b>	<b>54</b>	<b>117</b>	<b>19</b>	<b>11</b>	<b>22</b>	<b>85</b>	وزارة الخارجية
Palestinian Affairs Department	124	34	90	2	8	9	21	17	22	6	39	دائرة الشؤون الفلسطينية
Jordan institute of diplomacy	36	10	26	4	5	6	5	0	5	0	11	المعهد الدبلوماسي الاردني
<b>Ministry of Finance</b>	<b>1018</b>	<b>258</b>	<b>760</b>	<b>17</b>	<b>72</b>	<b>63</b>	<b>280</b>	<b>86</b>	<b>127</b>	<b>92</b>	<b>281</b>	وزارة المالية
General Supplies Department	101	31	70	2	7	15	31	11	8	3	24	دائرة اللوازم العامة
Land and Surveys Department	1455	396	1059	19	38	127	240	149	296	101	485	دائرة الأراضي والمساحة
Public Budget Department	102	20	82	2	11	11	40	1	5	6	26	دائرة الموازنة العامة
Income Tax and Sales Department	1580	363	1217	25	145	193	714	97	123	48	235	دائرة ضريبة الدخل والبيعات

Contd./.....

تابع / .....

2012 / جدول 10.4 العاملون في المؤسسات الحكومية حسب الجنس والمستوى التعليمي، 2012  
 Contd. / Table 4.10 Government Employees by Sex and Educational Level, 2012

Establishment	المجموع Total		أعلى من بكالوريوس Higher than B.A/B.S.c		بكالوريوس B. A / B.Sc.		دبلوم متوسط Intermediate Diploma		ثانوي أو أقل Secondary or Less		المؤسسة	
	المجموع Total	أنثى Female	ذكر Male	أنثى Female	ذكر Male	أنثى Female	ذكر Male	أنثى Female	ذكر Male			
Customs Department	2880	168	2712	10	166	82	989	36	260	40	1297	دائرة الجمارك العامة
Free Zones Corp.	382	50	332	0	18	15	83	17	33	18	198	مؤسسة المناطق الحرة
Ministry of Public Works and Housing	5477	759	4718	19	25	255	357	165	211	320	4125	وزارة الأشغال العامة والإسكان
Housing and Urban Development Corp.	433	157	276	6	13	80	78	46	43	25	142	المؤسسة العامة للإسكان والتطوير الحضري
Gov. Tenders Department	105	47	58	3	2	25	29	12	9	7	18	دائرة العطاءات الحكومية
Ministry of Education	122390	69260	53130	12747	12946	43296	28329	9151	5228	4066	6627	وزارة التربية والتعليم
Ministry of Tourism and Antiquities	308	81	227	2	16	30	55	24	24	25	132	وزارة السياحة والآثار
Antiquities Department	971	113	858	6	23	33	89	27	54	47	692	دائرة الآثار العامة
Ministry of Social Development	2689	1478	1211	40	82	344	373	509	208	585	548	وزارة التنمية الاجتماعية
National Fund	301	146	155	4	9	52	59	47	21	43	66	صندوق المعونة الوطنية
Ministry of Information and Communications Tech.	133	60	73	7	11	38	32	8	3	7	27	وزارة الاتصالات وتكنولوجيا المعلومات
Postal Saving Fund	54	21	33	2	1	8	14	4	2	7	16	صندوق توفير البريد
Ministry of Awqaf and Islamic Affairs	7653	716	6937	24	330	428	1242	221	711	43	4654	وزارة الأوقاف والشؤون الإسلامية
Awqaf Fund Development Corp.	30	0	30	0	3	0	9	0	4	0	14	مؤسسة تنمية أموال الأوقاف
Ministry of Energy and Mineral Resources	193	49	144	1	24	29	66	13	24	6	30	وزارة الطاقة والوقود المعدنية
Natural Resources Authority	454	66	388	7	30	27	106	8	44	24	208	سلطة المصادر الطبيعية
Jordan Atomic Energy Commission	94	25	69	2	21	14	30	4	3	5	15	هيئة الطاقة النووية الأردنية
Jordan Nuclear Regularity Commission	156	12	144	2	21	6	39	1	44	3	40	هيئة تنظيم العمل الإشعاعي
Ministry of Water and Irrigation	145	31	114	8	20	14	20	3	9	6	65	وزارة المياه والري
Water Authority	4216	515	3701	18	59	188	418	145	444	164	2780	سلطة المياه
Jordan Valley Authority	1444	142	1302	4	11	47	145	59	150	32	996	سلطة وادي الأردن
Ministry of Health	26881	14647	12234	525	1537	3693	5055	6995	3415	3434	2227	وزارة الصحة
Food and Drugs Corporation	515	224	291	34	35	110	97	52	106	28	53	المؤسسة العامة للغذاء والدواء

Contd. / .....

...../ بيح

تايح / جدول 10.4 العاملون في المؤسسات الحكومية حسب الجنس والمستوى التعليمي، 2012  
Contd./Table 4.10 Government Employees by Sex and Educational Level, 2012

Establishment	المجموع Total		أعلى من بكالوريوس Higher than B.A/B.S.Sc		بكالوريوس B.A / B.Sc.		دبلوم متوسط Intermediate Diploma		ثانوي أو أقل Secondary or Less		المؤسسة	
	المجموع Total	أنثى Female	ذكر Male	أنثى Female	ذكر Male	أنثى Female	ذكر Male	أنثى Female	ذكر Male	أنثى Female		ذكر Male
<b>Ministry of Transportation</b>	106	50	56	3	6	29	22	12	4	6	24	وزارة النقل
Meteorological Department	234	22	212	0	7	6	53	9	36	7	116	دائرة الأرصاد الجوية
Aqaba Railway Corporation.	632	5	627	0	2	0	22	3	38	2	565	مؤسسة سكة حديد العقبة السلطة البحرية الأردنية
Jordan Maritime Authority	45	8	37	0	2	4	25	4	3	0	7	مؤسسة الخط الحديدي الحجازي الأردني
Hedjaz Jordan Railway Corporation.	138	8	130	0	1	0	6	2	9	6	114	هيئة تنظيم قطاع النقل
Public Transport Regulatory Commission	137	38	99	3	6	24	37	4	15	7	41	هيئة تنظيم الطيران المدني
Civil Aviation Regulatory Commission	394	71	323	4	22	21	97	23	120	23	84	وزارة الزراعة
<b>Ministry of Agriculture</b>	6901	1529	5372	45	167	335	775	359	277	790	4153	مؤسسة الإقراض الزراعي
Agriculture Credit Corporation.	453	129	324	4	30	45	129	25	14	55	151	المركز الوطني للبحوث الزراعية ونقل التكنولوجيا
National Center for Agricultural Research and Tech. Transfer	1179	266	913	25	93	57	77	47	29	137	714	وزارة التخطيط والتعاون الدولي
<b>Ministry of Planning &amp; Inter coop.</b>	279	108	171	24	55	52	47	20	4	12	65	دائرة الإحصاءات العامة
Department of Statistics	893	492	401	8	23	369	241	54	21	61	116	وزارة العمل
<b>Ministry of Labor</b>	508	180	328	6	32	82	176	60	36	32	84	مؤسسة التدريب المهني
Vocational Training Corporation	1239	286	953	8	38	53	283	82	286	143	346	المؤسسة العامة للضمان الإحصائي
Social Security Corporation	1295	465	830	34	106	258	421	57	77	116	226	وزارة الصناعة والتجارة
<b>Ministry of Industry And Trade</b>	1053	271	782	14	42	76	202	118	118	63	420	مؤسسة المرافعات والقائمين
Inst. for Standards and Metrology	380	125	255	24	16	79	89	11	66	11	84	

Contd./.....

تابع /.....

تابع/ جدول 10.4 العاملون في المؤسسات الحكومية حسب الجنس والمستوى التعليمي، 2012  
 Contd. / Table 4.10 Government Employees by Sex and Educational Level, 2012

Establishment	المجموع Total		أعلى من بكالوريوس Higher than B.A/B.Sc		بكالوريوس B.A / B.Sc.		دبلوم متوسط Intermediate Diploma		ثانوي أو أقل Secondary or Less		المؤسسة
	المجموع Total	أنثى Female	ذكر Male	أنثى Female	ذكر Male	أنثى Female	ذكر Male	أنثى Female	ذكر Male		
Civil Consumers Corporation	1288	382	906	0	4	21	89	132	229	654	المؤسسة الاستهلاكية المدنية
Industrial Cities Corporation	230	49	181	1	21	21	56	19	8	91	مؤسسة المدن الصناعية
Investment Promotion Corporation	94	30	64	6	25	14	16	8	2	18	مؤسسة تشجيع الاستثمار
Insurance Commission	77	29	48	9	13	17	22	1	2	10	هيئة قطاع التأمين
Companies control department	159	51	108	2	10	19	57	16	14	29	دائرة مراقبة الشركات
The Jordanian corporation for develop economic projects	113	43	70	11	16	28	32	3	1	17	المؤسسة الأردنية لتطوير المشاريع الاقتصادية
Ministry of Culture	222	79	143	6	19	34	44	19	20	60	وزارة الثقافة
National Library Department	88	40	48	4	3	21	17	14	1	23	دائرة المكتبة الوطنية
Royal Cultural Center	88	17	71	1	4	5	15	5	14	38	المركز الثقافي الملكي
Ministry of Municipal Affairs	675	193	482	3	18	88	186	59	43	210	وزارة الشؤون البلدية
Cities and Villages Development Bank	380	150	230	7	23	71	75	36	36	109	بنك تنمية المدن والقرى
Ministry of Higher Education and Scientific Research	235	93	142	6	24	39	45	31	17	58	وزارة التعليم العالي والبحث العلمي
Ministry of Environment	176	29	147	1	23	16	66	6	6	48	وزارة البيئة
Ministry of Political Development and Parliament Affairs	59	21	38	1	9	12	9	4	4	19	وزارة التسمية السياسية والشؤون البرلمانية
<b>Total</b>	<b>245442</b>	<b>103098</b>	<b>142344</b>	<b>14254</b>	<b>18353</b>	<b>54270</b>	<b>49542</b>	<b>21152</b>	<b>13422</b>	<b>58715</b>	<b>المجموع</b>

Source: Department of Statistics / Employment Survey 2012

المصدر: دائرة الإحصاءات العامة / مسح الاستخدام 2012

جدول 4. 11 العمال غير الأردنيين الذين حصلوا على تصاريح عمل حسب شهر إصدار التصريح والجنسية، 2013  
Table 4. 11 Non-Jordanian Workers Holding Work Permits by Month of Issuing the Permit and Nationality, 2013

Month	المجموع Total	غير عربية Non-Arabs	العربية				الشهر	
			المجموع Total	عربية أخرى Other Arabs	عراقية Iraqi	سورية Syrian		مصرية Egyptian
January	16204	7402	8802	159	63	145	8435	كانون ثاني
February	23832	7808	16024	398	62	266	15298	شباط
March	24468	7083	17385	434	71	384	16496	آذار
April	17932	7766	10166	273	80	309	9504	نيسان
May	20904	7650	13254	287	63	351	12553	أيار
June	23801	7495	16306	265	70	292	15679	حزيران
July	24989	7554	17435	231	84	296	16824	تموز
August	18655	5742	12913	135	172	186	12420	آب
September	29995	10544	19451	228	147	341	18735	أيلول
October	27102	7934	19168	235	69	363	18501	تشرين أول
November	33214	7213	26001	442	68	677	24814	تشرين ثاني
December	25101	6875	18226	327	70	459	17370	كانون أول
<b>Total</b>	<b>286197</b>	<b>91066</b>	<b>195131</b>	<b>3414</b>	<b>1019</b>	<b>4069</b>	<b>186629</b>	<b>المجموع</b>

Source: Ministry of Labor

المصدر: وزارة العمل

شكل 4. 2 العمال غير الأردنيين الذين حصلوا على تصاريح عمل حسب الجنسية، 2013  
Figure 4. 2 Non-Jordanian Workers Holding Work Permits by Nationality, 2013

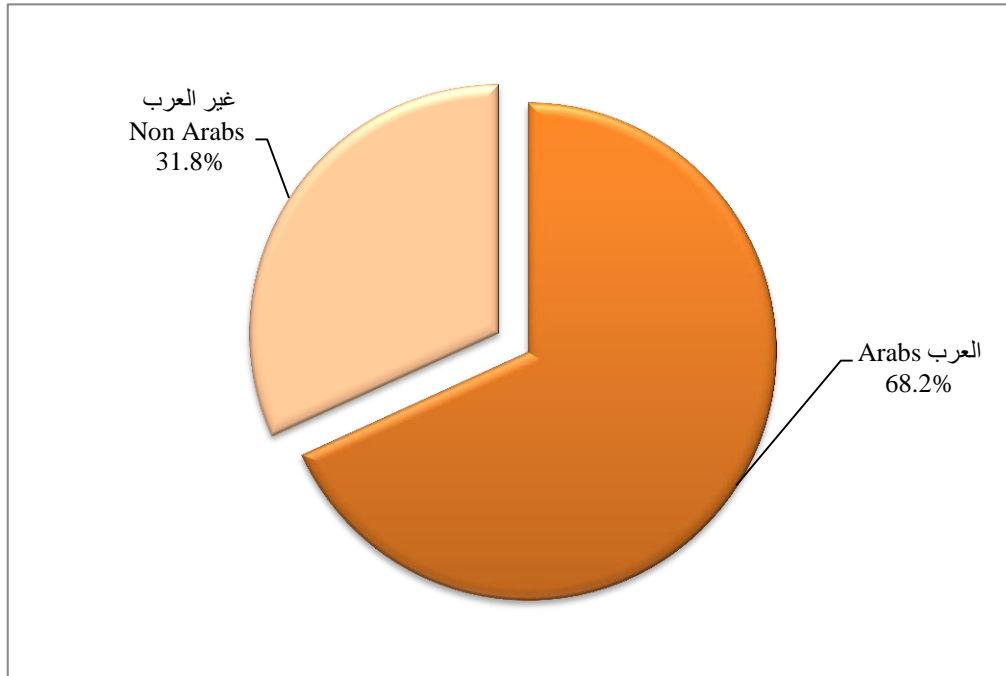

جدول 4.12 العمال غير الأردنيين الذين حصلوا على تصاريح عمل حسب الجنسية والنشاط الاقتصادي والجنس، 2013

Table 4. 12 Non-Jordanian Workers Holding Work Permits by Nationality, Economic Activity and Sex, 2013

Nationality & Sex	Economic Activity											الجنسية والجنس		
	المجموع Total	الخدمات الأخرى Other Services	خدمات اجتماعية وشخصية Social & Personal Services	التمويل والخدمات الأعمال Financing & Business	النقل والتجزئة والاتصالات Transport Storage & Communications	التجارة والمطاعم والفنادق Trade, Restaurants & Hotels	البناء والتشييد Construction	الكهرباء والغاز والمياه Electricity, Gas & Water	الصناعة التحويلية Manufacturing	التعدين والمقالع ومناجم Quarrying	الزراعة Agriculture			
<b>Egyptian</b>														
Male	185132	5189	19825	978	1491	30895	16394	392	23982	507	85479	ذكر		
Female	1497	83	444	11	15	260	103	2	188	3	388	أنثى		
<b>Syrian</b>														
Male	3974	104	168	104	186	1849	371	2	1087	25	78	ذكر		
Female	95	4	8	1	3	66	0	0	12	0	1	أنثى		
<b>Other Arabs</b>														
Male	3929	141	554	193	224	947	83	24	1453	19	291	عربية أخرى		
Female	504	27	118	20	62	270	0	0	5	0	2	ذكر		
<b>Pakistani</b>														
Male	2590	8	25	15	5	130	43	0	756	4	1604	باكستانية		
Female	308	0	1	0	0	0	0	0	19	0	288	ذكر		
<b>Indian</b>														
Male	8377	97	98	56	26	297	933	10	6696	84	80	ذكر		
Female	133	1	49	4	37	3	2	0	37	0	0	أنثى		
<b>Philippino</b>														
Male	535	85	76	60	9	196	23	2	82	1	1	ذكر		
Female	13241	183	12788	8	5	242	0	0	12	3	0	أنثى		
<b>Sri Lankian</b>														
Male	8042	7	46	12	3	20	3	2	7943	0	6	سريلانكية		
Female	11799	2	7924	2	4	2	0	0	3865	0	0	ذكر		
<b>Indonesian</b>														
Male	35	2	8	0	1	2	0	0	13	1	8	ذكر		
Female	3295	0	3286	0	2	7	0	0	0	0	0	أنثى		
<b>Other Foreigners</b>														
Male	13590	216	615	403	107	402	367	148	10853	101	378	أجانب آخرون		
Female	29121	64	17263	35	125	127	0	1	11505	0	1	ذكر		
<b>Total</b>	<b>286197</b>	<b>6213</b>	<b>63296</b>	<b>1902</b>	<b>2305</b>	<b>35715</b>	<b>18322</b>	<b>583</b>	<b>68508</b>	<b>748</b>	<b>88605</b>	المجموع		
<b>Male</b>	<b>226204</b>	<b>5849</b>	<b>21415</b>	<b>1821</b>	<b>2052</b>	<b>34738</b>	<b>18217</b>	<b>580</b>	<b>52865</b>	<b>742</b>	<b>87925</b>	ذكر		
<b>Female</b>	<b>59993</b>	<b>364</b>	<b>41881</b>	<b>81</b>	<b>253</b>	<b>977</b>	<b>105</b>	<b>3</b>	<b>15643</b>	<b>6</b>	<b>680</b>	أنثى		

Source: Ministry of Labour

المصدر: وزارة العمل



جدول 4. 13 إصابات وحوادث العمل المسجلة وتكلفة الإصابات في المنشآت المشتركة في الضمان الاجتماعي، 2009 - 2013

Table 4. 13 Registered Work Injuries and Accidents and Cost of Injuries in Establishments Engaged in Social Security, 2009 - 2013

Items	2013	2012	2011	2010	2009	البنود
No. of registered injuries and accidents*	15822	16589	16768	17224	17261	عدد حوادث العمل المسجلة*
No. of registered injuries*	11496	12412	12316	13274	13442	عدد إصابات العمل المسجلة*
Cost of injuries*	3435519	4800000	-	1980820	1493982	تكلفة الإصابات*
No. of absence days	103573	115899	-	101523	86180	عدد أيام التغيب

Source: Social Security Corporation

المصدر: المؤسسة العامة للضمان الاجتماعي

\*: Changes in the figures compared with previous years are due to the variation in the methodology of the calculations

\*: تغير الأرقام عن السنوات السابقة يعود إلى اختلاف منهجية الحساب

:- Data not available from the source

:- البيانات غير متوفرة من المصدر

شكل 4. 3 معدلات إصابات العمل لكل ألف من السكان، 2009 - 2013

Figure 4. 3 Work Injuries Rates Per Thousand Population, 2009 – 2013

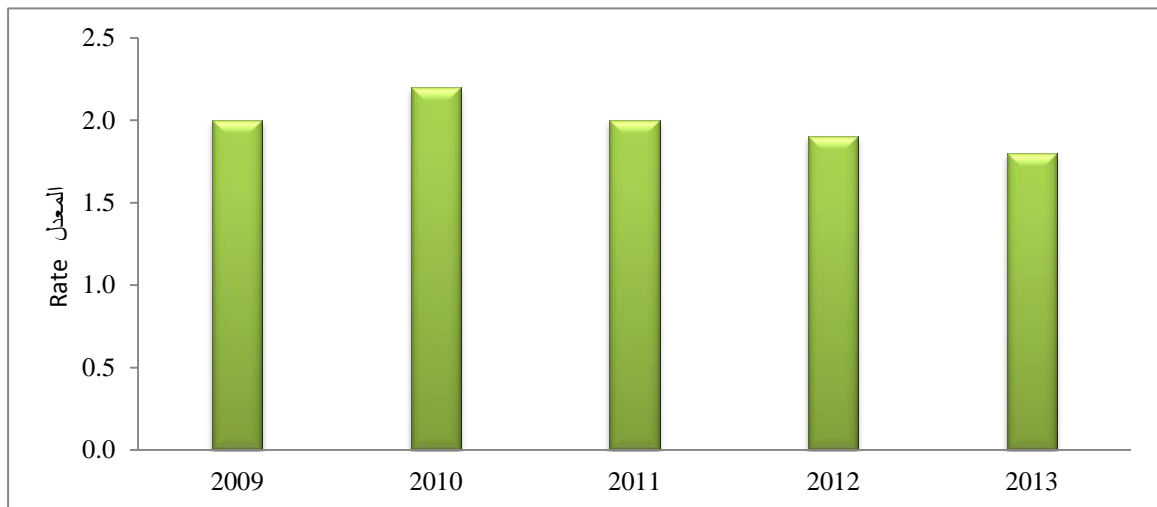

جدول 4. 14 إصابات وحوادث العمل في المنشآت المشتركة في الضمان الاجتماعي حسب السبب، 2009 - 2013

Table 4. 14 Work Injuries and Accidents at Establishments Engaged in Social Security by Cause, 2009 - 2013

Cause	2013	2012	2011	2010	2009	السبب
Machines and equipment	1041	1391	1855	2078	1966	آلات ومكينات صناعية
Hand tools	1942	2223	1676	131	2000	أدوات العمل اليدوية
Walking on things or collision	1863	1351	1179	902	1209	السير على الأشياء والاصطدام
Falling persons	4999	4778	4767	488	4918	سقوط الأشخاص
Falling things	2365	2122	2140	7585	2554	سقوط الأشياء
Chemical products	273	245	201	4749	250	مواد كيميائية
Loading and unloading goods	120	165	89	1291	106	تحميل وتنزيل البضائع
Explosions and fire breaks	148	204	128	-	125	الانفجارات والحرائق
Electricity	128	122	102	-	120	الكهرباء
Road accidents	1322	1277	1193	-	1087	حوادث سير
Others	1621	2711	3438		2926	أخرى
<b>Total</b>	<b>15822</b>	<b>16589</b>	<b>16768</b>	<b>17224</b>	<b>17261</b>	<b>المجموع</b>

Source: Social Security Corporation

المصدر: المؤسسة العامة للضمان الاجتماعي

جدول 4. 15 أعداد إصابات العمل حسب نتيجة الإصابة، 2009 - 2013

Table 4. 15 Work Injuries By Result of Injury, 2009 - 2013

Result of Injury	2013	2012	2011	2010	2009	نتيجة الإصابة
First aid less than three days	740	273	544	433	283	إسعاف أولي أقل من ثلاثة أيام
First aid more than three days	0	10427	10420	11025	11838	إسعاف أولي أكثر من ثلاثة أيام
Curable Injury	9104	92	-	-	-	أصابة شافية
Disablement, less than 30%	1337	1361	1254	1685	1206	عجز أقل من 30%
Disablement, 30% or more	35	37	24	38	21	عجز 30% فأكثر
Unstable injury	203	142	-	-	-	إصابة غير مستقرة
Death	77	80	74	93	94	وفاة
<b>Total</b>	<b>11496</b>	<b>12412</b>	<b>12316</b>	<b>13274</b>	<b>13442</b>	<b>المجموع</b>

Source: Social Security Corporation

المصدر: المؤسسة العامة للضمان الاجتماعي

جدول 4.4 معدلات المشاركة الاقتصادية الخام<sup>(1)</sup> للسكان الأردنيين حسب الجنس، 1993-2013

Table 4. 16 Crude<sup>(1)</sup> Activity Rates for Jordanian Population by Sex, 1993-2013

Survey Title	المجموع Total	أنثى Female	ذكر Male	عنوان المسح
Employment and Unemployment and Income Survey 1993	24.1	7.1	40.4	مسح العمالة والبطالة والدخل 1993
Employment and Unemployment and Income Survey 1994	23.6	6.7	39.8	مسح العمالة والبطالة والدخل 1994
Employment and Unemployment and Income Survey 1995	23.8	7.1	39.7	مسح العمالة والبطالة والدخل 1995
Employment and Unemployment and Income Survey 1996	23.2	6.8	38.9	مسح العمالة والبطالة والدخل 1996
Employment and Unemployment Survey 1997	24.7	8.2	40.4	مسح العمالة والبطالة 1997
Employment and Unemployment Survey 1998	24.8	8.3	40.8	مسح العمالة والبطالة 1998
Employment and Unemployment Survey 1999	24.0	7.5	39.9	مسح العمالة والبطالة 1999
Employment and Unemployment Survey 2000	23.7	7.4	39.6	مسح العمالة والبطالة 2000
Employment and Unemployment Survey 2001	23.8	7.2	40.1	مسح العمالة والبطالة 2001
Employment and Unemployment Survey 2002	24.0	7.7	39.7	مسح العمالة والبطالة 2002
Employment and Unemployment Survey 2003	23.6	7.1	39.6	مسح العمالة والبطالة 2003
Employment and Unemployment Survey 2004	23.5	6.6	39.8	مسح العمالة والبطالة 2004
Employment and Unemployment Survey 2005	23.9	7.3	40.1	مسح العمالة والبطالة 2005
Employment and Unemployment Survey 2006	23.8	7.5	40.0	مسح العمالة والبطالة 2006
Employment and Unemployment Survey 2007	25.0	9.3	40.1	مسح العمالة والبطالة 2007
Employment and Unemployment Survey 2008	25.0	9.0	40.3	مسح العمالة والبطالة 2008
Employment and Unemployment Survey 2009	25.5	9.5	40.9	مسح العمالة والبطالة 2009
Employment and Unemployment Survey 2010	25.1	9.4	40.2	مسح العمالة والبطالة 2010
Employment and Unemployment Survey 2011	25.0	9.4	40.0	مسح العمالة والبطالة 2011
Employment and Unemployment Survey 2012	24.6	9.2	39.3	مسح العمالة والبطالة 2012
Employment and Unemployment Survey 2013	24.0	8.6	39.0	مسح العمالة والبطالة 2013

Source: Employment and Unemployment Survey 1993 - 2013

المصدر: مسح العمالة والبطالة 1993 - 2013

(1) Crude Activity Rate: Labor Force divided by total population

(1) معدل المشاركة الخام: قوة العمل منسوبة إلى مجموع السكان

شكل 4.4 معدلات المشاركة الاقتصادية الخام للسكان الأردنيين حسب الجنس، 2013-1993

Figure 4. 4 Crude Activity Rates for Jordanian Population by Sex, 1993-2013

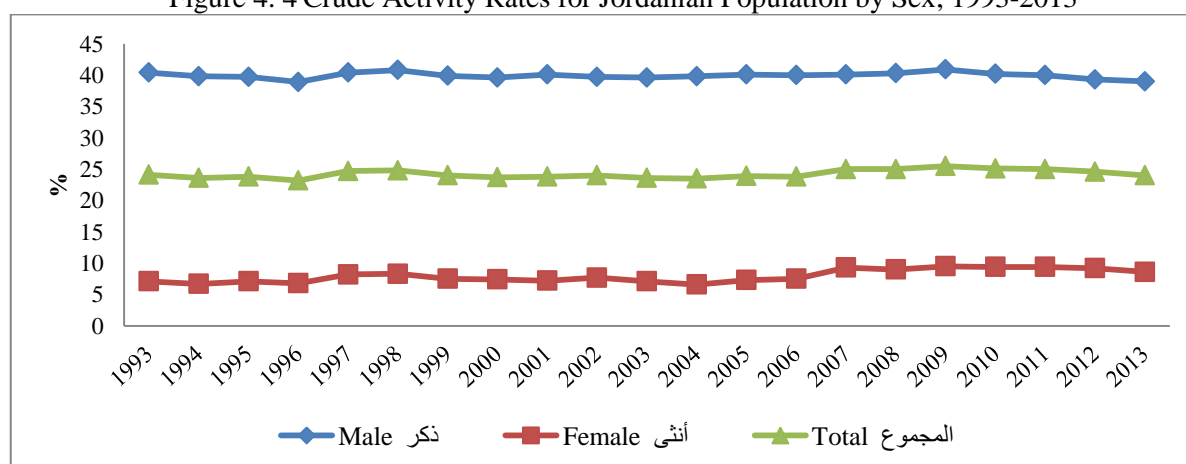

جدول 4. 17 معدلات المشاركة الاقتصادية المنقحة<sup>(1)</sup> للسكان الأردنيين حسب الجنس، 1993-2013

Table 4. 17 Refined<sup>(1)</sup> Activity Rates for Jordanian Population by Sex, 1993-2013

Survey Title	المجموع Total	أنثى Female	ذكر Male	عنوان المسح
Employment and Unemployment and Income Survey 1993	42.4	12.4	71.2	مسح العمالة والبطالة والدخل 1993
Employment and Unemployment and Income Survey 1994	41.3	11.6	70.0	مسح العمالة والبطالة والدخل 1994
Employment and Unemployment and Income Survey 1995	41.6	12.3	70.1	مسح العمالة والبطالة والدخل 1995
Employment and Unemployment and Income Survey 1996	40.5	11.8	68.1	مسح العمالة والبطالة والدخل 1996
Employment and Unemployment Survey 1997	42.0	13.9	69.2	مسح العمالة والبطالة 1997
Employment and Unemployment Survey 1998	41.9	13.9	69.2	مسح العمالة والبطالة 1998
Employment and Unemployment Survey 1999	40.1	12.4	66.9	مسح العمالة والبطالة 1999
Employment and Unemployment Survey 2000	39.4	12.3	66.1	مسح العمالة والبطالة 2000
Employment and Unemployment Survey 2001	38.8	11.7	65.5	مسح العمالة والبطالة 2001
Employment and Unemployment Survey 2002	38.4	12.3	64.2	مسح العمالة والبطالة 2002
Employment and Unemployment Survey 2003	37.4	11.2	63.2	مسح العمالة والبطالة 2003
Employment and Unemployment Survey 2004	37.4	10.4	63.7	مسح العمالة والبطالة 2004
Employment and Unemployment Survey 2005	38.3	11.7	64.4	مسح العمالة والبطالة 2005
Employment and Unemployment Survey 2006	37.7	11.9	63.1	مسح العمالة والبطالة 2006
Employment and Unemployment Survey 2007	39.8	14.7	64.4	مسح العمالة والبطالة 2007
Employment and Unemployment Survey 2008	39.5	14.2	64.0	مسح العمالة والبطالة 2008
Employment and Unemployment Survey 2009	40.1	14.9	64.8	مسح العمالة والبطالة 2009
Employment and Unemployment Survey 2010	39.5	14.7	63.5	مسح العمالة والبطالة 2010
Employment and Unemployment Survey 2011	39.0	14.7	62.8	مسح العمالة والبطالة 2011
Employment and Unemployment Survey 2012	38.0	14.1	61.3	مسح العمالة والبطالة 2012
Employment and Unemployment Survey 2013	37.1	13.2	60.4	مسح العمالة والبطالة 2013

Source: Employment and Unemployment Survey 1993 - 2013

المصدر: مسح العمالة والبطالة 1993 - 2013

(1) Refined Activity Rate: Labor Force divided by the population Age 15+ years

(1) معدل المشاركة المنقح: قوة العمل منسوبة إلى مجموع السكان 15 سنة فأكثر

شكل 4. 5 معدلات المشاركة الاقتصادية المنقحة للسكان الأردنيين حسب الجنس، 1993-2013

Figure 4. 5 Refined Activity Rates for Jordanian Population by Sex, 1993-2013

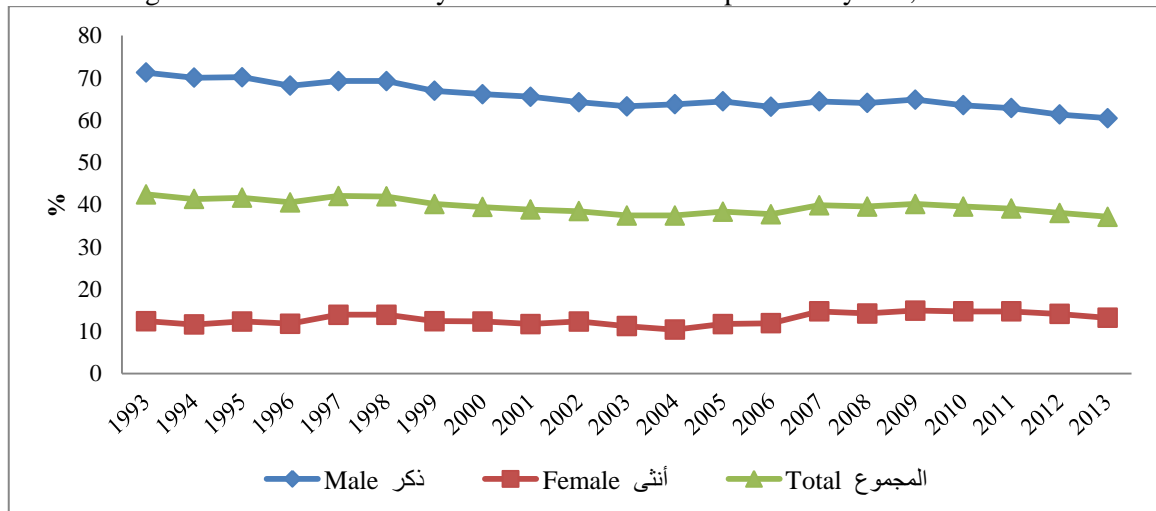

جدول 4. 18 معدلات البطالة<sup>(1)</sup> بين أفراد قوة العمل الأردنية الذين أعمارهم 15 سنة فأكثر حسب الجنس، 1993-2013

Table 4. 18 Unemployment Rates<sup>(1)</sup> Among Jordanian Labor Force Age 15+ Years by Sex, 1993-2013

Survey Title	المجموع Total	أنثى Female	ذكر Male	عنوان المسح
Employment and Unemployment and Income Survey 1993	19.7	36.7	16.8	مسح العمالة والبطالة والدخل 1993
Employment and Unemployment and Income Survey 1994	15.8	29.4	13.6	مسح العمالة والبطالة والدخل 1994
Employment and Unemployment and Income Survey 1995	15.3	29.1	13.0	مسح العمالة والبطالة والدخل 1995
Employment and Unemployment and Income Survey 1996	12.8	21.9	11.3	مسح العمالة والبطالة والدخل 1996
Employment and Unemployment Survey 1997	14.4	28.5	11.7	مسح العمالة والبطالة 1997
Employment and Unemployment Survey 1998	14.4	26.1	12.1	مسح العمالة والبطالة 1998
Employment and Unemployment Survey 1999	11.6	21.6	9.8	مسح العمالة والبطالة 1999
Employment and Unemployment Survey 2000	13.7	21.0	12.3	مسح العمالة والبطالة 2000
Employment and Unemployment Survey 2001	14.7	20.6	13.7	مسح العمالة والبطالة 2001
Employment and Unemployment Survey 2002	15.3	21.9	14.0	مسح العمالة والبطالة 2002
Employment and Unemployment Survey 2003	14.5	20.8	13.4	مسح العمالة والبطالة 2003
Employment and Unemployment Survey 2004	12.5	16.5	11.8	مسح العمالة والبطالة 2004
Employment and Unemployment Survey 2005	14.8	25.9	12.8	مسح العمالة والبطالة 2005
Employment and Unemployment Survey 2006	14.0	25.0	11.9	مسح العمالة والبطالة 2006
Employment and Unemployment Survey 2007	13.1	25.6	10.3	مسح العمالة والبطالة 2007
Employment and Unemployment Survey 2008	12.7	24.4	10.1	مسح العمالة والبطالة 2008
Employment and Unemployment Survey 2009	12.9	24.1	10.3	مسح العمالة والبطالة 2009
Employment and Unemployment Survey 2010	12.5	21.7	10.4	مسح العمالة والبطالة 2010
Employment and Unemployment Survey 2011	12.9	21.2	11.0	مسح العمالة والبطالة 2011
Employment and Unemployment Survey 2012	12.2	19.9	10.4	مسح العمالة والبطالة 2012
Employment and Unemployment Survey 2013	12.6	22.2	10.6	مسح العمالة والبطالة 2013

Source: Employment and Unemployment Survey 1993 - 2013

المصدر: مسح العمالة والبطالة 1993 - 2013

(1) Unemployment Rat: Number of Unemployed Persons Divided by the Labor Force

(1) معدل البطالة: عدد الأشخاص المتعطلين مقسوماً على قوة العمل

شكل 4. 6 معدلات البطالة بين أفراد قوة العمل الأردنية الذين أعمارهم 15 سنة فأكثر حسب الجنس، 2013-1993

Figure 4. 6 Unemployment Rates Among Jordanian Labor Force 15+ Years of Age by Sex, 1993-2013

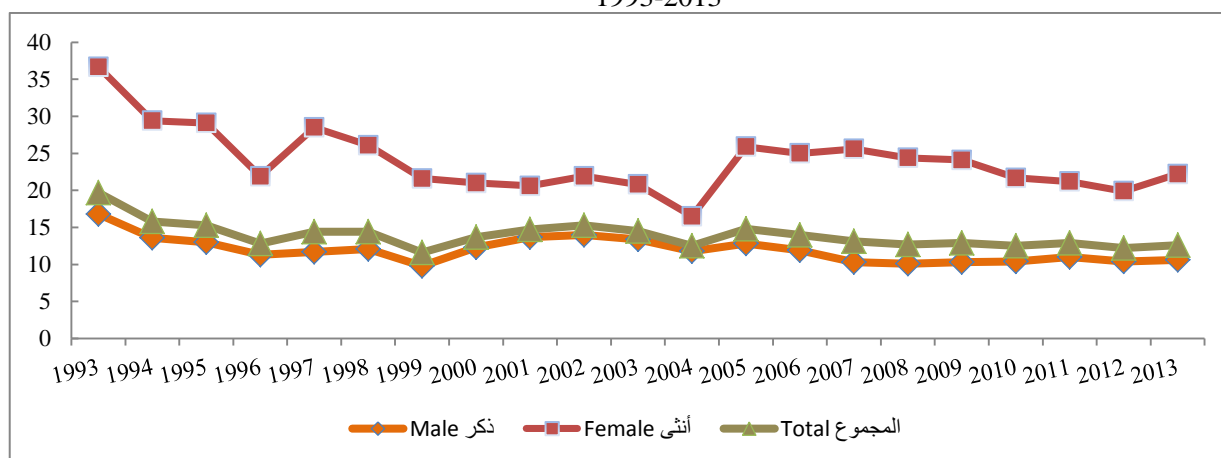

جدول 4.19 معدلات البطالة حسب الجنس والمحافظة، 2013

Table 4.19 Unemployment Rates by Sex & Governorate, 2013

Governorate	المجموع Total	أنثى Female	ذكر Male	المحافظة
Amman	10.5	19.0	8.7	العاصمة
Balqa	14.4	20.4	12.9	البلقاء
Zarqa	13.1	21.9	12.0	الزرقاء
Madaba	16.2	23.2	14.2	مأدبا
Irbid	13.0	26.5	10.4	اريد
Mafraq	14.5	24.9	12.3	المفرق
Jerash	12.3	22.3	10.4	جرش
Ajloun	13.5	27.2	9.7	عجلون
Karak	15.8	25.0	12.5	الكرك
Tafiela	17.1	28.9	13.0	الطفيلة
Ma'an	15.0	19.1	14.1	معان
Aqaba	15.2	21.3	14.1	العقبة
<b>The Kingdom</b>	<b>12.6</b>	<b>22.2</b>	<b>10.6</b>	<b>المملكة</b>

Source: Employment and Unemployment Survey- Annual Report 2013

المصدر: مسح العمالة والبطالة - التقرير السنوي 2013

شكل 4.7 معدلات البطالة حسب المحافظة، 2013

Figure 4.7 Unemployment Rates by Governorate, 2013

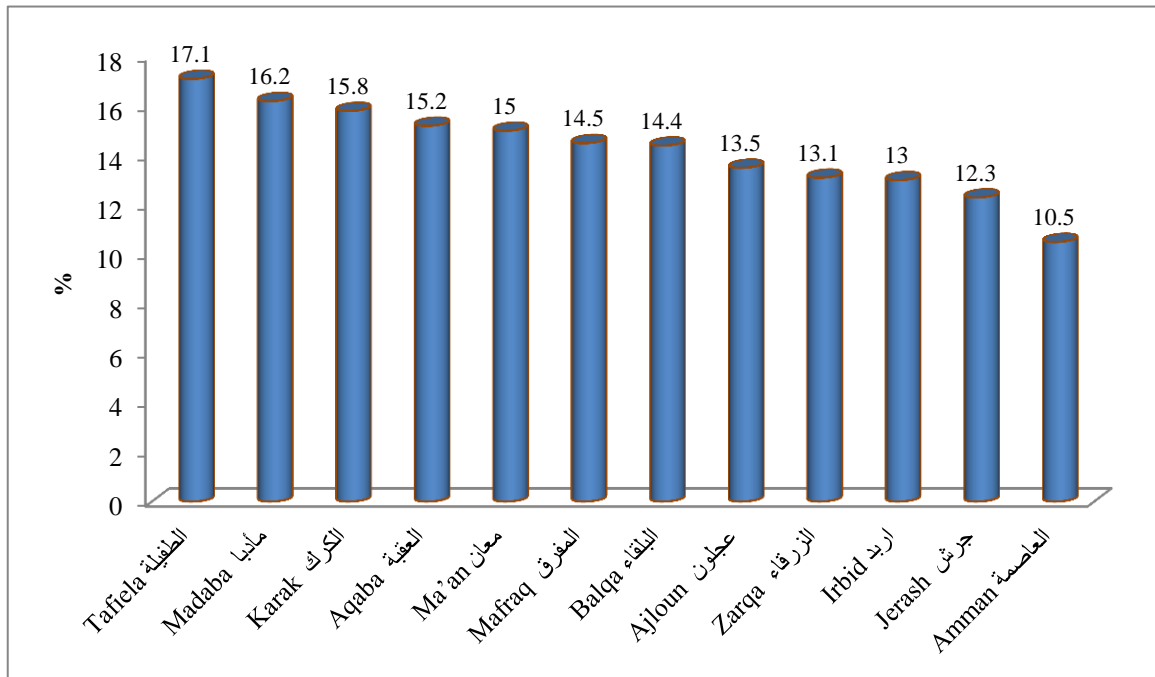

خارطة 1.4 معدلات البطالة حسب المحافظة والجنس، 2013  
 Map 4.1 Unemployment Rates by Governorate and Sex, 2013

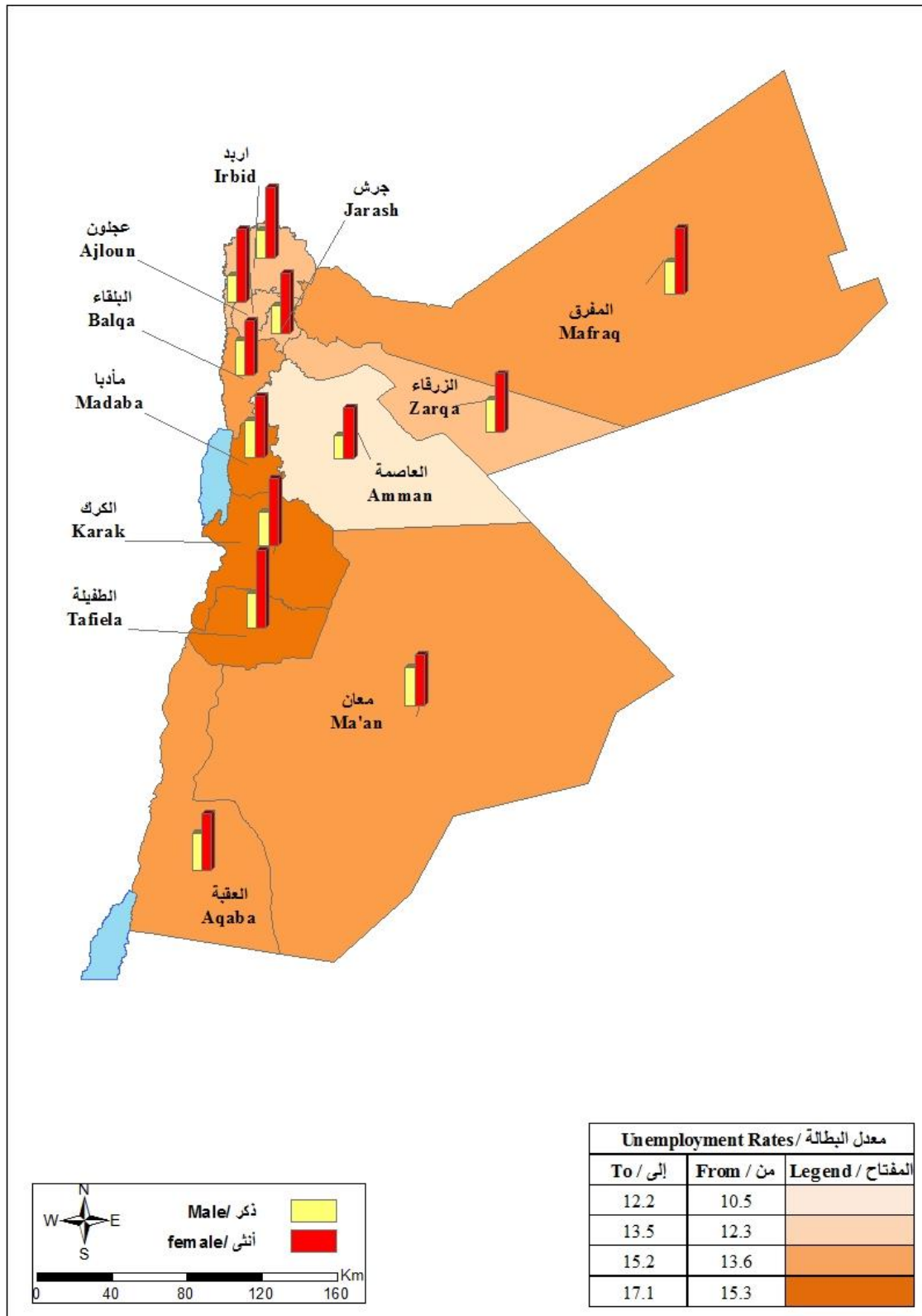

جدول 4. 20 معدلات المشاركة الاقتصادية المنقحة حسب الجنس والمحافظة، 2013

Table 4. 20 Refined Economic Activity Rates by Sex & Governorate, 2013

Governorate	المجموع Total	أنثى Female	ذكر Male	المحافظة
Amman	36.7	13.4	59.4	العاصمة
Balqa	38.2	15.6	59.6	البلقاء
Zarqa	35.4	8.0	61.7	الزرقاء
Madaba	42.0	18.8	64.9	مأدبا
Irbid	36.9	12.3	61.2	اريد
Ma'raq	36.9	13.2	59.7	المفرق
Jerash	35.1	11.5	57.6	جرش
Ajloun	34.9	14.8	55.5	عجلون
Karak	42.3	22.0	63.5	الكرك
Tafiela	42.5	22.5	61.6	الطفيلة
Ma'an	36.9	13.4	59.0	معان
Aqaba	39.1	12.1	64.5	العقبة
<b>The Kingdom</b>	<b>37.1</b>	<b>13.2</b>	<b>60.4</b>	<b>المملكة</b>

Source: Employment and Unemployment Survey- Annual Report 2013

المصدر: مسح العمالة والبطالة - التقرير السنوي 2013

خارطة 4. 2 معدلات المشاركة الاقتصادية المنقحة حسب الجنس والمحافظة، 2013

Map 4. 2 Refined Economic Activity Rates by Sex & Governorate, 2013

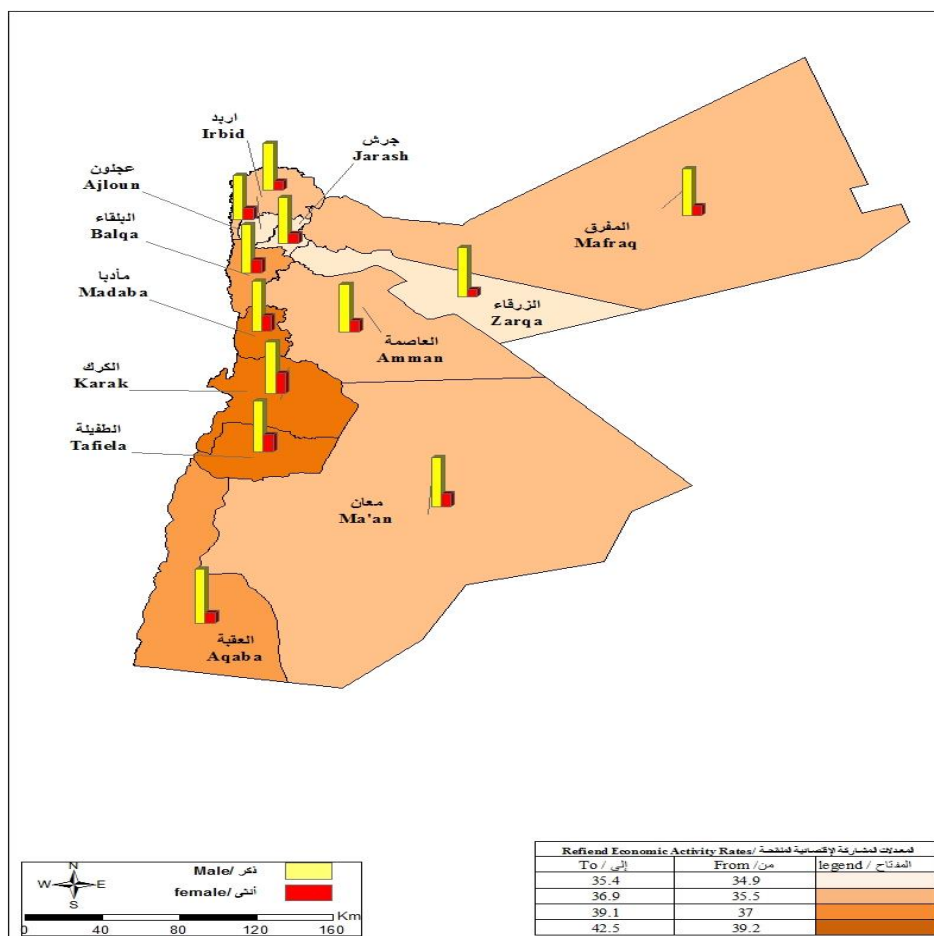



جدول 4. 21 المشتغلون الأردنيون ممن أعمارهم 15 سنة فأكثر حسب الجنس وفئات العمر العريضة، 2013

Table 4. 21 Jordanian Employed Persons Age 15+ Years by Sex and Broad Age Groups, 2013

Broad Age Groups	المجموع Total	أنثى Female	ذكر Male	فئات العمر العريضة
15 - 19	2.9	0.6	3.4	19 - 15
20 - 24	12.4	9.8	12.8	24 - 20
25 - 39	51.0	62.6	48.8	39 - 25
40 - 54	28.3	25.6	28.8	54 - 40
55 - 64	4.4	1.2	4.9	64 - 55
65 +	1.1	0.1	1.3	+ 65
<b>Total</b>	<b>42008</b>	<b>6565</b>	<b>35443</b>	<b>المجموع</b>
<b>Percentage</b>	<b>100.0</b>	<b>100.0</b>	<b>100.0</b>	<b>النسبة</b>

Source: Employment and Unemployment Survey- Annual Report 2013

المصدر: مسح العمالة والبطالة - التقرير السنوي 2013

جدول 4. 22 المشتغلون الأردنيون ممن أعمارهم 15 سنة فأكثر حسب الجنس والمستوى التعليمي، 2013

Table 4. 22 Jordanian Employed Persons Age 15+ Years by Sex and Educational Level, 2013

Educational Level	المجموع Total	أنثى Female	ذكر Male	المستوى التعليمي
Illiterate	1.2	0.9	1.3	أمية
Less Than Secondary	48.9	12.6	55.7	أقل من ثانوي
Secondary	12.7	7.9	13.5	ثانوي
Intermediate Diploma	10.8	21.9	8.7	دبلوم متوسط
Bachelor and Above	26.4	56.7	20.8	بكالوريوس فأعلى
<b>Total</b>	<b>42008</b>	<b>6565</b>	<b>35443</b>	<b>المجموع</b>
<b>Percentage</b>	<b>100.0</b>	<b>100.0</b>	<b>100.0</b>	<b>النسبة</b>

Source: Employment and Unemployment Survey- Annual Report 2013

المصدر: مسح العمالة والبطالة - التقرير السنوي 2013

شكل 4. 8 المشتغلون الأردنيون ممن أعمارهم 15 سنة فأكثر حسب الجنس والمستوى التعليمي، 2013

Figure 4. 8 Jordanian Employed Persons Age 15 + Years by Sex and Educational Level, 2013

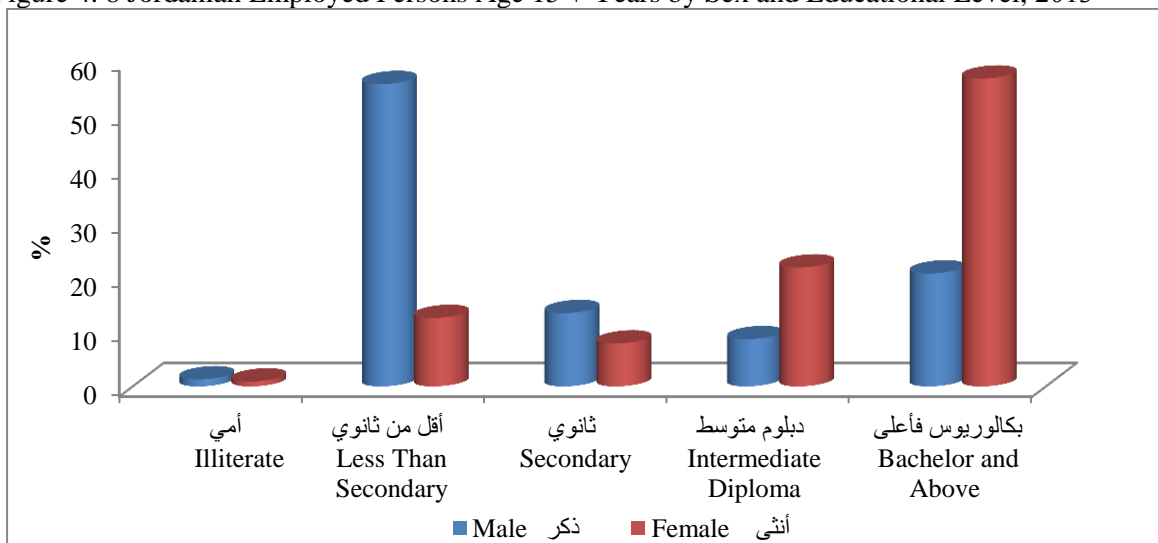

جدول 4. 23 المشتغلون الأردنيون ممن أعمارهم 15 سنة فأكثر حسب الجنس والنشاط الاقتصادي الرئيسي الحالي، 2013

Table 4. 23 Jordanian Employed Persons Age 15+ Years by Sex and Main Current Economic Activity, 2013

Main Current Economic Activity	المجموع Total	أنثى Female	ذكر Male	النشاط الاقتصادي الرئيسي الحالي
Agriculture, Forestry & Fishing	2.0	0.6	2.3	الزراعة والحراثة وصيد الاسماك
Mining & Quarrying	1.0	0.2	1.1	التعدين واستغلال المحاجر
Manufacturing	9.9	6.2	10.6	الصناعة التحويلية
Electricity, Gas, Steam & Air Conditioning supply	0.6	0.2	0.7	إمدادات الكهرباء والغاز والبخار وتكييف الهواء
Water supply,sewerage,waste management & remediation activities	0.2	0.1	0.2	إمدادات المياه والمجاري وإدارة النفايات، ومعالجتها
Construction	6.4	0.8	7.4	التشييد
Wholesale & Retail Trade, Repair of Motor Vehicles & Motorcycles	15.7	5.6	17.5	تجارة الجملة والتجزئة وإصلاح المركبات ذات المحركات والدراجات النارية
Transportation & Storage	7.6	1.1	8.7	النقل والتخزين
Accommodation & food service activities	2.5	0.9	2.8	أنشطة الإقامة والخدمات الغذائية
Information & Communication	1.6	1.8	1.6	المعلومات والاتصالات
Financial & Insurance activities	1.9	3.1	1.7	أنشطة المالية والتأمين
Real Estate activities	0.6	0.4	0.7	الأنشطة العقارية
Professional, scientific & technical activities	2.3	3.2	2.1	الانشطة المهنية والعلمية والتقنية
Administrative & support service activities	1.3	0.9	1.3	انشطة الخدمة الإدارية والدعم
Public Administration & Defense, compulsory social security	26.2	14.1	28.4	الإدارة العامة والدفاع، والضمان الاجتماعي الإجباري
Education	12.1	41.7	6.6	التعليم
Human Health & Social Work activities	5.0	14.6	3.2	أنشطة الصحة البشرية والخدمة الاجتماعية
Arts, entertainment & recreation	0.3	0.2	0.3	أنشطة الفنون والترفيه والترفيه
Other service activities	2.2	2.4	2.2	الانشطة الخدمية الأخرى
Activities of households as employers, undifferentiated goods and services producing activities of households for own use	0.3	1.3	0.2	أنشطة الأسر المعيشية كصاحب عمل، أنشطة الأسر المعيشية لإنتاج سلع وخدمات غير مميزة لاستعمالها الخاص
Activities of Extraterritorial Organizations and Bodies	0.3	0.4	0.3	أنشطة المنظمات وهيئات الخارجة عن نطاق الولاية الإقليمية
<b>Total</b>	<b>42008</b>	<b>6565</b>	<b>35443</b>	<b>المجموع</b>
<b>Percentage</b>	<b>100.0</b>	<b>100.0</b>	<b>100.0</b>	<b>النسبة</b>

Source: Employment and Unemployment Survey- Annual Report 2013

المصدر: مسح العمالة والبطالة - التقرير السنوي 2013

جدول 4. 24 المشتغلون الأردنيون ممن أعمارهم 15 سنة فأكثر حسب الجنس والمهنة الحالية، 2013

Table 4. 24 Jordanian Employed Persons Age 15+ Years by Sex and Current Occupation, 2013

Current Occupation	المجموع Total	أنثى Female	ذكر Male	المهنة الحالية
Legislators, Senior Officials & Managers	0.6	1.6	0.5	المشروعون وكبار الموظفين والمدبرون
Professionals	23.7	57.4	17.5	الاختصاصيون
Technicians & Associate Professionals	7.5	14.1	6.3	الفنيون ومساعدو الاختصاصيين
Clerical support Workers	5.5	8.4	4.9	الموظفون المكتبيون المساندون
Service & Sales Workers	30.5	8.9	34.5	عاملو البيع والخدمات
Skilled Agricultural, Forestry & Fishery Workers	1.5	0.4	1.8	العمال المهرة في الزراعة والغابات وصيد الاسماك
Craft & Related Trades Workers	14.3	3.3	16.3	الحرفيون والمهن المرتبطة بهم
Plant & Machine Operators & Assemblers	11.1	0.1	13.1	مشغلو المصانع والآلات وعمال التجميع
Elementary Occupations	5.2	5.9	5.1	العاملون في المهن الأولية
<b>Total</b>	<b>42008</b>	<b>6565</b>	<b>35443</b>	<b>المجموع</b>
<b>Percentage</b>	<b>100.0</b>	<b>100.0</b>	<b>100.0</b>	<b>النسبة</b>

Source: Employment and Unemployment Survey - Annual Report 2013

المصدر: مسح العمالة والبطالة - التقرير السنوي 2013

جدول 4. 25 المشتغلون الأردنيون ممن أعمارهم 15 سنة فأكثر حسب الجنس والحالة العملية الحالية، 2013  
Table 4. 25 Jordanian Employed Persons Age 15+ Years by Sex and Current Employment Status, 2013

Current Employment Status	المجموع Total	أنثى Female	ذكر Male	الحالة العملية الحالية
<b>Grand total</b>	<b>42008</b>	<b>6565</b>	<b>35443</b>	المجموع الكلي
<b>Percentage</b>	<b>100.0</b>	<b>100.0</b>	<b>100.0</b>	النسبة
<b>Paid Employee</b>	<b>84.9</b>	<b>95.8</b>	<b>82.8</b>	مستخدم بأجر
- Governmental	39.0	51.4	36.7	- حكومي
- Private (Organized)	40.3	42.9	39.8	- خاص منظم
- Private (Non-Organized)	5.1	0.4	5.9	- خاص غير منظم
- Other	0.5	1.1	0.4	- آخر
<b>Employer</b>	<b>5.6</b>	<b>1.6</b>	<b>6.3</b>	صاحب عمل
<b>Self Employed</b>	<b>9.0</b>	<b>2.0</b>	<b>10.3</b>	يعمل لحسابه
<b>Unpaid Family Worker</b>	<b>0.3</b>	<b>0.2</b>	<b>0.4</b>	يعمل لدى الأسرة دون أجر
<b>Unpaid Worker</b>	<b>0.2</b>	<b>0.3</b>	<b>0.2</b>	يعمل دون أجر

Source: Employment and Unemployment Survey - Annual Report 2013

المصدر: مسح العمالة والبطالة - التقرير السنوي 2013

جدول 4. 26 المتعطلون الأردنيون ممن أعمارهم 15 سنة فأكثر حسب الجنس وفئات العمر العريضة، 2013  
Table 4. 26 Jordanian Unemployed Persons Age 15+ Years by Sex and Broad Age Groups, 2013

Broad Age Groups	المجموع Total	أنثى Female	ذكر Male	فئات العمر العريضة
15 - 19	10.5	0.6	14.9	19 - 15
20 - 24	37.5	44.5	34.4	24 - 20
25 - 39	42.6	52.4	38.2	39 - 25
40 - 54	8.8	2.5	11.6	54 - 40
55 - 64	0.6	0.0	0.8	64 - 55
65 +	0.0	0.0	0.1	+ 65
<b>Total</b>	<b>6057</b>	<b>1868</b>	<b>4189</b>	المجموع
<b>Percentage</b>	<b>100.0</b>	<b>100.0</b>	<b>100.0</b>	النسبة

Source: Employment and Unemployment Survey - Annual Report 2013

المصدر: مسح العمالة والبطالة - التقرير السنوي 2013

شكل 4. 9 المتعطلون الأردنيون ممن أعمارهم 15 سنة فأكثر حسب الجنس وفئات العمر العريضة، 2013  
Figure 4. 9 Jordanian Unemployed Persons Age 15+ Years by Sex and Broad Age Groups, 2013

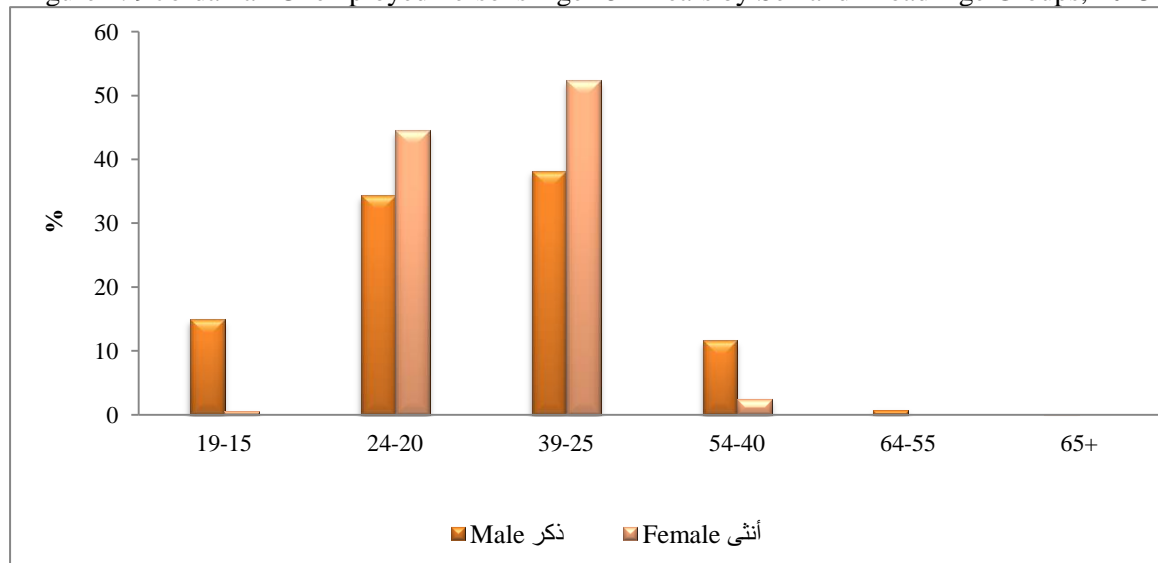

جدول 4. 27 المتعطلون الأردنيون ممن أعمارهم 15 سنة فأكثر حسب الجنس والمستوى التعليمي، 2013

Table 4. 27 Jordanian Unemployed Persons Age 15+ Years by Sex and Educational Level, 2013

Educational Level	المجموع Total	أنثى Female	ذكر Male	المستوى التعليمي
Illiterate	0.7	0.0	1.0	أمي
Less Than Secondary	41.3	5.7	57.2	أقل من ثانوي
Secondary	8.2	2.6	10.6	ثانوي
Intermediate Diploma	10.1	19.5	5.8	دبلوم متوسط
Bachelor and Above	39.8	72.2	25.3	بكالوريوس فأعلى
<b>Total</b>	<b>6057</b>	<b>1868</b>	<b>4189</b>	<b>المجموع</b>
<b>Percentage</b>	<b>100.0</b>	<b>100.0</b>	<b>100.0</b>	<b>النسبة</b>

Source: Employment and Unemployment Survey - Annual Report 2013

المصدر: مسح العمالة والبطالة - التقرير السنوي 2013

شكل 4. 10 المتعطلون الأردنيون ممن أعمارهم 15 سنة فأكثر حسب الجنس والمستوى التعليمي، 2013

Figure 4. 10 Jordanian Unemployed Persons Age 15+ Years by Sex and Educational Level, 2013

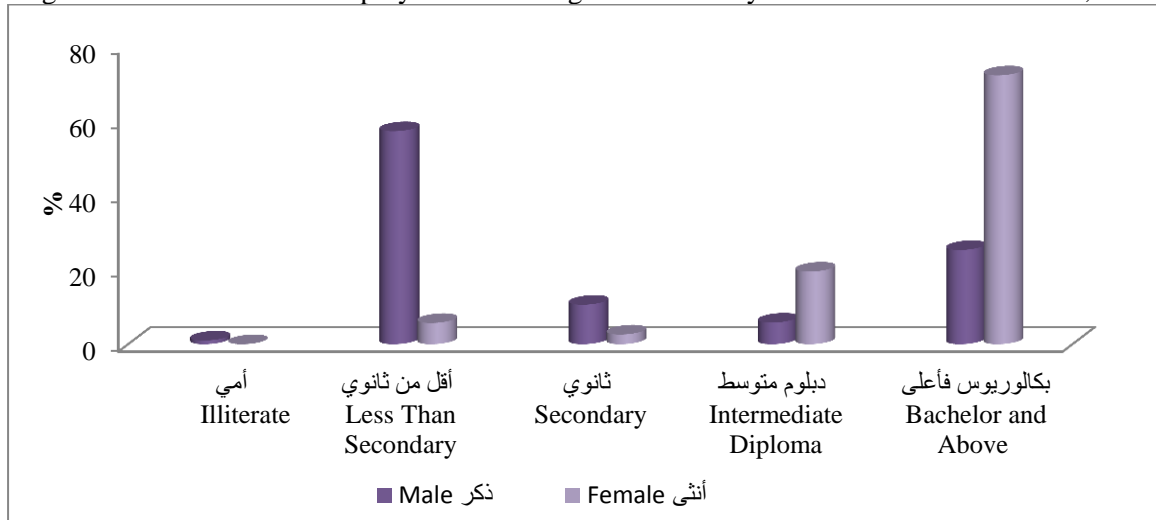

جدول 4. 28 الأفراد الذين أعمارهم 15 سنة فأكثر وحصلوا على عمل جديد أو تركوا العمل وصافي عدد الوظائف

المستحدثة حسب الجنس والجنسية وقطاع العمل والمهنة والنشاط الاقتصادي\*، 2012

Table 4. 28 Persons Age 15+ Years Who Joined New Job or Left it and Net Created Jobs by Sex, Nationality, Sector of Work, Occupation and Economic Activity\*, 2012

Sex, Nationality, Sector of Work, Occupation and Economic Activity	صافي عدد الوظائف Net jobs		ترك العمل Left job		عمل جديد New job		الجنس، الجنسية، قطاع العمل، المهنة والنشاط الاقتصادي
	%	العدد No	%	العدد No	%	العدد No.	
<b>Sex</b>							الجنس
Male	71.0	35408	81.4	30013	75.4	65421	ذكر
Female	29.0	14497	18.6	6869	24.6	21366	أنثى
<b>Nationality</b>							الجنسية
Jordanian	86.8	43314	94.9	35010	90.2	78325	أردني
Non-Jordanian	13.2	6590	5.1	1872	9.8	8462	غير أردني
<b>Sector of Work</b>							قطاع العمل
Public Sector	32.4	16171	25.2	9296	29.3	25468	قطاع عام
Private Sector	67.0	33419	74.4	27446	70.2	60865	قطاع خاص
Non-Governmental Institutions	0.6	315	0.4	138	0.5	454	منظمات غير حكومية
<b>Occupation</b>							المهنة
Legislators, Senior Officials and Managers	- 0.1	-37	0.3	119	0.1	82	المشروعون وكبار الموظفين والمدراء
Professionals	29.1	14503	19.8	7307	25.1	21810	الاختصاصيون
Technicians and associate professionals	4.6	2320	8.0	2938	6.1	5257	الفنيون ومساعدو الاختصاصيين
Clerical support workers	1.9	928	5.6	2077	3.5	3005	الموظفون المكتبيون المساندون
Service and sales workers	40.5	20226	29.6	10903	35.9	31129	عاملو البيع والخدمات
Skilled agricultural, forestry and fishery workers	0.2	120	0.6	211	0.4	331	العمال المهرة في الزراعة والغابات وصيد الأسماك
Craft and related trades workers	9.8	4915	15.3	5660	12.2	10575	الحرفيون والمهن المرتبطة بهم
Plant and machine operators, and assemblers	4.0	1999	13.2	4872	7.9	6871	مشغلو المصانع والآلات وعمال التجميع
Elementary occupations	9.9	4933	7.6	2796	8.9	7728	العاملون في المهن الأولية
<b>Total</b>	<b>100.0</b>	<b>49905</b>	<b>100.0</b>	<b>36882</b>	<b>100.0</b>	<b>86787</b>	<b>المجموع</b>

Contd./...

.../تابع

Source: Job Creation Survey – Annual Analytical Report 2012

المصدر: مسح فرص العمل المستحدثة – التقرير التحليلي السنوي 2012

\*International Standard Industries Classification of all Economic Activities, ref.4

\*التصنيف الصناعي الموحد للنشطة الاقتصادية، التفتيح الرابع

تابع/ جدول 28.4 الأفراد الذين أعمارهم 15 سنة فأكثر وحصلوا على عمل جديد أو تركوا العمل وصافي عدد الوظائف المستحدثة حسب الجنس والجنسية وقطاع العمل والمهنة والنشاط الاقتصادي\*، 2012

Contd. /Table 4.28 Persons Aged 15+ Years Who Joined New Job or Left it and Net Created Jobs by Sex, Nationality, Sector of Work, Occupation and Economic Activity\*, 2012

Sex, Nationality, Sector of Work, Occupation and Economic Activity	صافي عدد الوظائف		ترك العمل		عمل جديد		الجنس، الجنسية، قطاع العمل، المهنة والنشاط الاقتصادي
	Net jobs		Left job		New job		
	%	العدد No.	%	العدد No.	%	العدد No.	
<b>Economic Activity</b>							<b>النشاط الاقتصادي</b>
Agriculture, forestry and fishing	0.3	174	1.3	490	0.8	664	الزراعة والحراثة وصيد الأسماك
Mining and quarrying	0.2	120	0.5	181	0.3	301	التعدين واستغلال المحاجر
Manufacturing	15.4	7695	14.7	5437	15.1	13132	الصناعات التحويلية
Electricity, gas, steam and air conditioning supply	0.0	22	0.2	73	0.1	94	إمدادات الكهرباء و الغاز والبخار وتكييف الهواء
Water supply, sewerage, waste management and remediation activities	0.1	53	0.2	90	0.2	143	إمدادات المياه، أنشطة المجاري، وإدارة النفايات (الفضلات) ومعالجتها
Construction	2.1	1024	5.7	2103	3.6	3127	التشييد
Wholesale and retail trade; repair of motor vehicles and motorcycles	13.8	6871	18.9	6967	15.9	13838	تجارة الجملة والتجزئة، إصلاح المركبات ذات المحركات والدراجات النارية
Transportation and storage	3.5	1745	8.4	3093	5.6	4837	النقل والتخزين
Accommodation and food service activities	5.3	2623	6.2	2288	5.7	4912	أنشطة الإقامة والخدمات الغذائية
Information and communication	2.2	1087	2.0	732	2.1	1819	المعلومات والاتصالات
Financial and insurance activities	2.9	1466	1.6	575	2.4	2041	الأنشطة المالية وأنشطة التأمين
Real estate activities	0.3	173	0.1	54	0.3	226	الأنشطة العقارية
Professional, scientific and technical activities	1.7	843	2.7	978	2.1	1821	الأنشطة المهنية والعلمية والتقنية
Administrative and support service activities	2.2	1105	2.5	905	2.3	2010	أنشطة الخدمات الإدارية وخدمات الدعم
Public administration and defence; compulsory social security	22.3	11124	17.5	6464	20.3	17588	الإدارة العامة والدفاع، الضمان الاجتماعي الإجباري
Education	11.6	5771	10.4	3826	11.1	9597	التعليم
Human health and social work activities	7.4	3692	3.3	1205	5.6	4897	أنشطة الصحة البشرية والخدمات الاجتماعية
Arts, entertainment and recreation	0.1	45	0.7	267	0.4	312	الفنون والترفيه والترويج
Other service activities	2.3	1171	2.0	737	2.2	1908	أنشطة الخدمات الأخرى
Activities of households as employers; undifferentiated goods and services-producing activities of households for own use	5.8	2917	0.8	300	3.7	3217	أنشطة الأسرة المعيشية كصاحب عمل، أنشطة الأسر المعيشية لإنتاج السلع وخدمات غير مميزة لاستعمالها الخاص
Activities of extraterritorial organizations and bodies	0.4	186	0.3	118	0.4	304	أنشطة المنظمات والهيئات الخارجة عن نطاق الولاية الإقليمية
<b>Total</b>	<b>100.0</b>	<b>49905</b>	<b>100.0</b>	<b>36882</b>	<b>100.0</b>	<b>86787</b>	<b>المجموع</b>

Source: Job Creation Survey – Annual Analytical Report 2012

\*International Standard Industries Classification of all Economic Activities, ref.4

المصدر: مسح فرص العمل المستحدثة – التقرير التحليلي السنوي 2012

\*التصنيف الصناعي الموحد للأنشطة الاقتصادية، التفتيح الرابع

جدول 4. 29 صافي فرص العمل المستحدثة حسب الجنس، الجنسية وقطاع العمل، 2010 - 2012  
Table 4. 29 Net Created Jobs by Sex, Nationality and Sector of Work, 2010 - 2012

Sex, Nationality and Sector of Work	2012		2011		2010		الجنس، الجنسية وقطاع العمل
	%	العدد No.	%	العدد No.	%	العدد No.	
<b>Sex</b>							<b>الجنس</b>
Male	71.0	35408	63.8	34376	62.9	41325	ذكر
Female	29.0	14497	36.2	19537	37.1	24361	أنثى
<b>Nationality</b>							<b>الجنسية</b>
Jordanian	86.8	43314	89.8	48417	84.2	55296	أردني
Non-Jordanian	13.2	6590	10.1	5497	15.8	10390	غير أردني
<b>Sector of Work</b>							<b>قطاع العمل</b>
Public Sector	32.4	16171	33.8	18248	28.0	18402	قطاع عام
Private Sector	67.0	33419	65.1	35114	71.4	46915	قطاع خاص
Non-Governmental Institutions	0.6	315	1.0	551	0.6	367	منظمات غير حكومية
<b>Total</b>	<b>100.0</b>	<b>49905</b>	<b>100.0</b>	<b>53913</b>	<b>100.0</b>	<b>65686</b>	<b>المجموع</b>

Source: Job Creation Survey – Annual Analytical Report 2010 - 2012

المصدر: مسح فرص العمل المستحدثة – التقرير التحليلي السنوي 2010 - 2012





## 5. الزراعة

يشتمل هذا الفصل على بيانات عن إحصاءات المسوح الزراعية المختلفة التي أجرتها الدائرة في عام 2013.

### 1.5 الإحصاءات النباتية

يشمل هذا الجزء نتائج المسوح الزراعية التي قامت بها الدائرة لجمع بيانات عن المساحات المزروعة ومستلزمات الإنتاج النباتي، وعن كميات المحاصيل الحقلية والخضراوات والأشجار المثمرة لعام 2013. وتتضمن هذه المسوح إجراء مسح شامل في الأغوار للوحدات والحيازات الزراعية، وإجراء مسح بالعينة في المناطق المرتفعة. وقد تم جمع البيانات الإحصائية بأسلوب المقابلة المباشرة من خلال القيام بعدد من الجولات الميدانية.

### 2.5 الثروة الحيوانية

يشمل هذا الجزء نتائج المسوح بالعينة النصف سنوية للثروة الحيوانية حسب المحافظات والتي نفذت خلال عام 2013 باعتبار 2013/4/1 و 2013/11/1 فترات مرجعية. كما يشمل معلومات عن أعداد الضأن والماعز والأبقار على مستوى المملكة للأعوام 2007-2013.

### 3.5 الأسعار الزراعية والأرقام القياسية للأسعار

يشمل هذا الجزء نتائج مسح الأسعار الزراعية ومعدّل التكاليف التسويقية وأسعار البيع في الأسواق المركزية وأسعار باب المزرعة للكميات المباعة من المحاصيل الزراعية لعام 2013، إضافة إلى الأرقام القياسية لأسعار باب المزرعة لعامي 2012-2013.

### 4.5 الاكتفاء الذاتي

يشمل هذا الجزء بيانات ومعلومات إحصائية عن الاكتفاء الذاتي لعام 2012.

#### مؤشرات رئيسية

- المساحة المزروعة بالمحاصيل الحقلية (بالألف دونم): 1278.0
- المساحة المزروعة بالخضراوات (بالألف دونم): 495.4
- المساحة المزروعة بالأشجار المثمرة (بالألف دونم): 836.0
- المجموع الكلي لعدد الضأن (بالألف): 2311.1
- المجموع الكلي لعدد الماعز (بالألف): 836.5
- المجموع الكلي لعدد الأبقار (بالألف): 69.7

## **5. Agriculture**

This Chapter includes data on different agricultural surveys conducted by the Department of Statistics in 2013.

### **5.1 Crops Statistics**

This section includes the results of the agricultural surveys conducted by the DoS for collecting data on cultivated areas, inputs and production of field crops, vegetables and fruit bearing trees during 2013. These surveys include a comprehensive survey of agricultural holdings and farming units in the Ghor areas, in addition to sample surveys in the highlands. Data were collected using direct interview during several rounds.

### **5.2 Livestock**

This section includes the results at the governorate level, of the half annual livestock sample surveys conducted during 2013 which considered 1/4/2013 and 1/11/2013 as reference periods. It also includes data on the number of sheep, goats and cattle at the Kingdom level for the years 2007 – 2013.

### **5.3 Agricultural Prices and Price Indices**

This section includes the results of the Agricultural Prices Survey and average marketing costs, selling prices in central markets and farm – gate prices of sold quantities of crops for 2013. These results also include farm – gate price indices for the years 2012 – 2013.

### **5.4 Self-Sufficiency**

This section includes statistical data about self-sufficiency for 2012.

#### **Basic Indicators**

- Area planted with field crops (000 dunums): 1278.0
- Area planted with vegetables (000 dunums): 495.4
- Area planted with bearing trees (000 dunums): 836.0
- Total number of sheep (000): 2311.1
- Total number of goats (000): 836.5
- Total number of cattle (000): 69.7

جدول 1.1.5 المساحة المزروعة والمحصول والإنتاج المحاصيل الحقلية في الأردن، 2013

(المساحة: ألف دونم، الإنتاج: ألف طن)

Table 5.1. 1 Planted Area, Harvested Area and Production of Field Crops in Jordan, 2013

(Area: 000 Dunum, Production: 000 Ton)

Crop	الإنتاج Production	المساحة المحصودة Harvested Area	المساحة المزروعة Planted Area	المحصول
Wheat	28.5	213.8	262.4	قمح
Barley	40.9	383.8	895.6	شعير
Lentils	0.2	2.6	2.8	عدس
Chick-Peas	0.7	8.0	9.9	حمص
Maize	14.2	7.7	7.7	ذرة صفراء
Clover Trifol	232.4	49.6	49.6	برسيم
Vetch-Common, Vech	18.2	27.7	36.0	بيقيا وكرسنة
Others	19.2	13.9	14.0	أخرى
<b>Total</b>	<b>354.3</b>	<b>707.1</b>	<b>1278.0</b>	<b>المجموع</b>

Source: Department of Statistics/Annual Agriculture Surveys 2013

المصدر: دائرة الإحصاءات العامة/ المسوح الزراعية السنوية 2013

جدول 2.1.5 مساحة وإنتاج الخضراوات في الأردن، 2013 (المساحة: ألف دونم، الإنتاج: ألف طن)

Table 5.1. 2 Area and Production of Vegetables in Jordan, 2013

(Area: 000 Dunum, Production: 000 Ton)

Crop	المجموع Total		صيفي Summer		شتوي Winter		المحصول
	الإنتاج Production	المساحة Area	الإنتاج Production	المساحة Area	الإنتاج Production	المساحة Area	
Tomatoes	869.1	154.3	378.6	81.6	490.5	72.7	بندوره
Squash	78.7	33.8	43.1	18.4	35.6	15.4	كوسا
Eggplants	109.4	37.7	61.2	19.4	48.2	18.3	باذنجان
Cucumber	172.3	29.0	80.5	15.4	91.8	13.6	خيار
Potatoes	103.2	34.0	26.2	9.0	77.0	25.0	بطاطا
Cabbage	29.0	5.7	8.7	1.8	20.3	3.9	ملفوف
Cauliflower	66.2	28.9	38.2	17.8	28.0	11.1	زهرة
Hot Pepper	19.5	7.0	9.0	3.9	10.5	3.1	فلفل حار
Sweet Pepper	41.3	13.5	18.9	7.1	22.4	6.4	فلفل حلو
Broad Beans	23.2	16.5	3.4	0.6	19.8	15.9	فول اخضر
String Beans	14.0	6.3	9.6	4.4	4.4	1.9	فاصوليا
Peas	3.1	1.3	1.0	0.4	2.1	0.9	بازيلا
Cow-Peas	0.7	0.5	0.7	0.5	0.0	0.0	لوبييا
Jews Mallow	20.1	11.7	20.1	11.7	0.0	0.0	ملوخية
Okra	8.7	9.4	8.7	9.4	0.0	0.0	باميا
Lettuce	63.6	19.8	34.8	12.5	28.8	7.3	خس
Sweet Melon	48.7	13.1	48.4	13.0	0.3	0.1	شمام
Water Melon	87.7	27.8	86.5	27.5	1.2	0.3	بطيخ
Spinach	0.7	0.3	0.2	0.1	0.5	0.2	سبانخ
Onion Green	3.7	4.3	0.8	0.6	2.9	3.7	بصل أخضر
Onion Dry	12.9	6.9	3.3	1.6	9.6	5.3	بصل جاف
Snake Cucumber	6.6	5.3	6.6	5.3	0.0	0.0	فقوس
Turnip	0.9	0.5	0.9	0.5	0.0	0.0	لفت
Carrot	5.8	1.5	0.2	0.1	5.6	1.4	جزر
Parsley	8.5	4.6	2.2	1.3	6.3	3.3	بققدونس
Radish	0.9	0.4	0.4	0.2	0.5	0.2	فجل
Others	46.2	21.3	27.9	13.9	18.3	7.4	أخرى
<b>Total</b>	<b>1844.7</b>	<b>495.4</b>	<b>920.1</b>	<b>278.0</b>	<b>924.6</b>	<b>217.4</b>	<b>المجموع</b>

Source: Department of Statistics/ Annual Agriculture Surveys 2013

المصدر: دائرة الإحصاءات العامة/ المسوح الزراعية السنوية 2013

جدول 1.5. 3 مساحة وعدد وإنتاج الأشجار المثمرة في الأردن، 2013

(المساحة: ألف دونم، عدد الأشجار: ألف شجرة، الإنتاج: ألف طن)

Table 5.1. 3 Area, Number, and Production of Bearing Trees in Jordan, 2013  
(Area: 000 Dunum, Numbers: 000 Tree, Production: 000 Ton)

Crop	الإنتاج Production	عدد الأشجار المثمرة Number of Bearing Trees	عدد الأشجار الكلي Total Number of Trees	المساحة Area	المحصول
Citrus fruits	98.7	1955.6	2098.9	63.1	حمضيات
Olives	128.2	8183.3	11637.5	623.9	زيتون
Grapes	35.2	1960.0	2546.5	38.0	عنب
Fig	0.9	46.3	47.0	1.9	تين
Almonds	2.1	102.3	102.3	3.1	لوز
Peach	30.7	968.2	970.8	17.6	دراق
Plums, pruns	4.5	200.9	203.4	5.6	خوخ وبقوق
Apricots	8.2	311.1	330.9	9.1	مشمش
Apple	40.6	1542.1	1546.5	23.8	تفاح
Pomegranate	5.0	73.8	77.8	2.3	رمان
Pears	2.7	179.4	183.8	3.3	أجاص
Guava	1.2	44.2	47.1	1.4	جوافة
Date-palm	12.0	222.3	304.7	21.5	نخيل
Bananas	42.0	682.1	806.9	8.0	موز
Others	25.7	1150.8	1277.6	13.2	أخرى
<b>Total</b>	<b>437.7</b>	<b>17622.4</b>	<b>22181.7</b>	<b>835.8</b>	<b>المجموع</b>

Source: Department of Statistics/ Annual Agriculture Surveys 2013

المصدر: دائرة الإحصاءات العامة/ المسوح الزراعية السنوية 2013

جدول 2.5. 1 عدد الضأن والماعز والأبقار في الأردن كما هو في 11/1 من أعوام 2007-2013 (ألف رأس)

Table 5.2. 1 Number of Sheep, Goats and Cattle in Jordan as it was on 1/11 for the Years 2007-2013 (Thousand head)

أبقار Cattle	ماعز Goats	ضأن Sheep	السنة Year
81.0	569.4	2251.5	2007
79.4	1083.3	2493.4	2008
64.5	919.7	2071.0	2009
65.5	751.7	2175.7	2010
67.6	752.2	2264.6	2011
68.5	792.0	2234.0	2012
69.7	836.5	2311.1	2013

Source: Department of Statistics/ Annual Agriculture Surveys

المصدر: دائرة الإحصاءات العامة/ المسوح الزراعية السنوية

جدول 2.5.2 عدد الضأن والماعز والأبقار حسب المحافظات كما هو في 2013/4/1 (ألف رأس)  
 Table 5.2. 2 Number of Sheep, Goats and Cattle by Governorate as in 1/4/2013  
 (Thousand head)

Governorate	أبقار Cattle	ماعز Goats	ضأن Sheep	المحافظة
Amman	8.5	117.9	489.3	العاصمة
Balqa	3.1	88.9	159.8	البلقاء
Zarqa	28.2	50.8	187.4	الزرقاء
Madaba	0.7	74.8	187.8	مادبا
Irbid	13.5	75.5	236.2	اربد
Mafraq	11.2	96.5	594.5	المفرق
Jarash	1.5	37.4	11.2	جرش
Ajloun	1.3	86.0	40.0	عجلون
Karak	0.6	138.2	333.8	الكرك
Tafiela	0.4	38.0	90.7	الطفيلة
Ma'an	0.1	75.8	128.6	معان
Aqaba	0.0	48.5	19.7	العقبة
<b>Total</b>	<b>69.1</b>	<b>928.3</b>	<b>2479.0</b>	<b>المجموع</b>

Source: Department of Statistics/ Annual Agriculture Surveys 2013

المصدر: دائرة الإحصاءات العامة/ المسوح الزراعية السنوية 2013

خارطة 1.2.5.1 عدد الضأن والماعز والأبقار حسب المحافظات كما هو في 2013/4/1 (ألف رأس)  
 Map 5.2. 1 Number of Sheep, Goats and Cattle by Governorate as in 1/4/2013 (Thousand head)

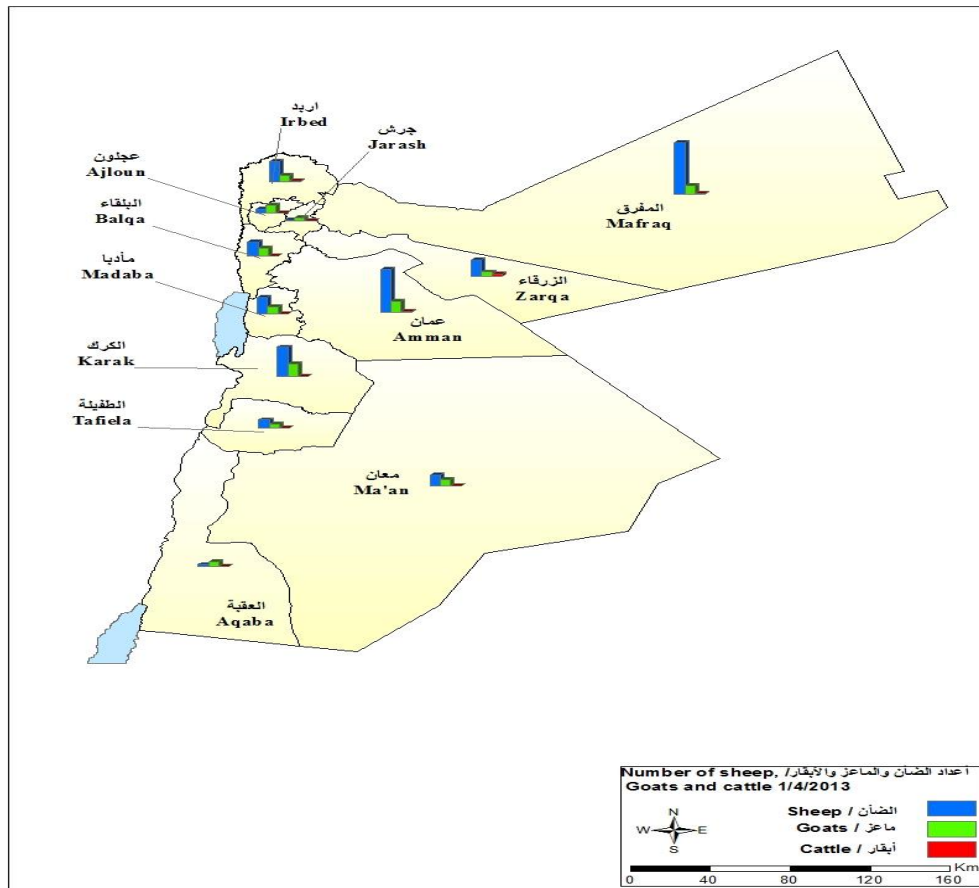

جدول 2.5. 3 عدد الضأن والماعز والأبقار حسب المحافظات كما هو في 2013/11/1 (ألف رأس)  
 Table 5.2. 3 Number of Sheep, Goats and Cattle by Governorate as in 1/11/2013  
 (Thousand head)

Governorate	أبقار Cattle	ماعز Goats	ضأن Sheep	المحافظة
Amman	8.7	106.7	459.5	العاصمة
Balqa	3.0	90.2	161.0	البلقاء
Zarqa	29.1	46.3	155.8	الزرقاء
Madaba	0.6	78.3	174.8	مادبا
Irbid	13.7	66.8	229.1	اربد
Mafraq	10.6	86.9	575.0	المفرق
Jarash	1.5	33.3	10.7	جرش
Ajloun	1.7	70.0	37.0	عجلون
Karak	0.5	112.0	282.9	الكرك
Tafiela	0.1	36.4	82.4	الطفيلة
Ma'an	0.2	71.0	125.1	معان
Aqaba	0.0	38.6	17.8	العقبة
<b>Total</b>	<b>69.7</b>	<b>836.5</b>	<b>2311.1</b>	<b>المجموع</b>

Source: Department of Statistic/ Annual Agriculture Surveys 2013

المصدر: دائرة الإحصاءات العامة/ المسوح الزراعية السنوية 2013

خارطة 2.5. 2 عدد الضأن والماعز والأبقار حسب المحافظات كما هو في 2013/11/1 (ألف رأس)  
 Map 5.2. 2 Number of Sheep, Goats and Cattle by Governorate as in 1/11/2013 (Thousand head)

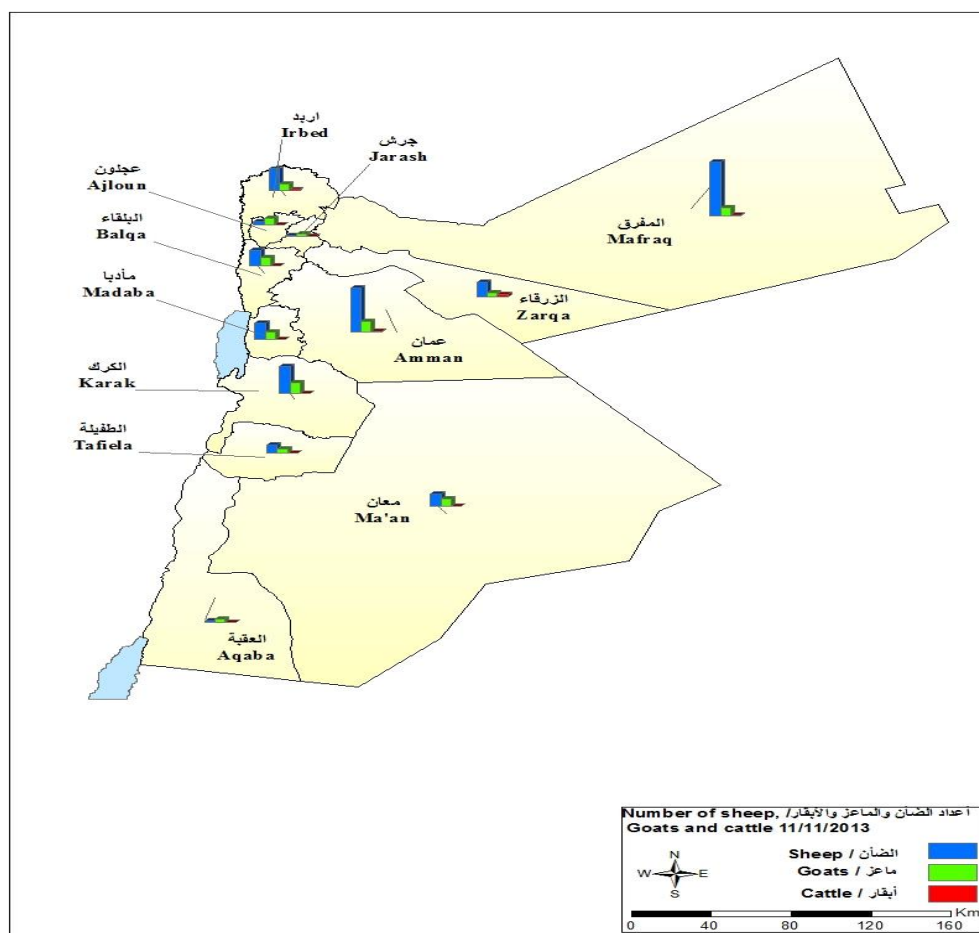

جدول 1.3.5 التكاليف التسويقية وأسعار البيع في الأسواق المركزية وأسعار باب الموزعة للكميات المباعة من المحاصيل الزراعية 2013 (فلس/كغم)\*

Table 5.3. 1 Marketing Costs, Selling Prices in Central Markets and Farm-Gate Prices of Sold Quantities of Crops, 2013 (Fils/K.g)\*\*

Crop	Prices		Average Marketing Costs	معدل التكاليف التسويقية					المحصول
	أسعار باب الموزعة Farm Gate Prices	أسعار الأسواق المركزية Central Market Prices		تكاليف التسويق الكلية Total Marketing Costs	السوق* Market*	النقل Transportation	التحميل Loading	العوات Packs	
Tomatoes	203.6	248.0	44.4	20.4	18.2	1.5	4.3	بندورة	
Eggplants	188.2	258.8	70.7	21.3	16.7	2.0	30.6	بازنجان	
Potatoes	352.2	428.8	76.6	32.4	15.0	1.9	27.3	بطاطا	
Squash	256.2	332.2	76.0	24.9	17.9	2.0	31.1	كوسا	
Cucumber	251.6	305.7	54.1	21.9	8.2	1.9	22.1	خيار	
Cabbage	80.3	113.4	33.1	12.9	18.4	1.5	0.3	ملفوف	
Cauliflower	164.9	235.1	70.2	24.3	16.2	1.8	27.8	زهرة	
Hot Pepper	309.1	413.9	104.8	27.5	26.9	2.3	48.1	فلفل حار	
Sweet Pepper	326.7	414.9	88.2	28.6	18.0	2.3	39.4	فلفل حلو	
Broad Beans	398.1	493.3	95.3	31.7	24.2	1.9	37.5	فول أخضر	
String Beans	665.4	812.7	147.3	52.3	39.7	2.0	53.3	فاصوليا	
Radish	147.9	211.6	63.8	22.0	19.2	1.5	21.1	فجل	
Okra	1440.3	1647.7	207.4	95.4	66.0	2.2	43.8	باميا	
Lemons	387.4	485.4	98.0	39.0	26.4	1.5	31.1	ليمون	
Orange	368.9	455.5	86.6	35.1	18.7	1.5	31.3	برتقال	
Clementines	330.1	417.6	87.5	34.6	15.9	1.5	35.5	كلمنتينا	
Apple	477.2	618.1	140.9	52.2	33.1	1.5	54.1	تفاح	
Maize	163.4	248.9	85.5	24.1	21.0	1.5	38.9	ذرة صفراء	

Source: Department of Statistics/ Annual Agriculture Surveys 2013

\* Market cost includes Market and broker fees

المصدر: دائرة الإحصاءات العامة/ المسح الزراعي السنوية 2013  
\* تكاليف السوق تشمل رسم السوق ورسم الوسيط

جدول 3.5. 2 الأرقام القياسية لأسعار باب المزرعة 2012 - 2013 (2007=100)\*

Table 5.3. 2 Farm Gate Price Indices 2012 - 2013 (2007 = 100)\*

Crop	2013	2012	المحصول
All Products	142.6	115.6	جميع المحاصيل
Tomatoes	180.3	143.8	بندورة
Eggplants	165.7	121.7	باذنجان
Potatoes	149.8	71.2	بطاطا
Squash	120.7	111.6	كوسا
Cucumber	120.5	107.6	خيار
Cabbage	72.9	70.4	ملفوف
Cauliflower	95.8	107.5	زهرة
Hot Pepper	124.6	121.5	فلفل حار
Sweet Pepper	154.3	138.4	فلفل حلو
Broad Beans	194.9	187.0	فول أخضر
String Beans	154.5	152.2	فاصوليا
Water Melon	125.3	96.9	بطيخ
Sweet Melon	86.3	73.7	شمام
Spinach	100.3	99.1	سبانخ
Carrot	199.2	151.5	جزر
Onion (Dry)	160.1	126.9	بصل جاف
Lemons	161.2	128.2	ليمون
Orange	110.4	98.2	برتقال
Apple	184.1	179.1	تفاح
Peach	182.9	163.7	دراق
Bananas	112.3	104.3	موز
Maize	129.2	127.0	ذرة صفراء

Source: Department of Statistics/ Annual Agriculture Surveys

المصدر: دائرة الإحصاءات العامة/ المسوح الزراعية السنوية

\* Base year (2007)

\* سنة الأساس (2007)



جدول 1.4.5 نسبة الاكتفاء الذاتي\* من المواد الغذائية، 2012

Table 5.4. 1 Self-Sufficiency Ratio\* (SSR) of Food Items, 2012

Items	الاكتفاء الذاتي % SSR	إجمالي الصادرات (طن) Total Exports (Ton)	الواردات (طن) Imports (Ton)	الإنتاج (طن) Production (Ton)	السلعة
Wheat	2.2	0	851240	19205	القمح
Rice	0.0	3416	183082	0	الأرز
Barley	4.1	0	745209	32050	الشعير
Potatoes	75.3	12911	59275	141573	البطاطا
Sugar	0.0	3958	304699	0	السكر
Beans	0.0	127	2312	0	الفاصولياء
Chick Peas	10.8	2457	33220	3729	الحمص
Lentils	1.3	41	10351	132	العدس
Olives	100.5	742	0	155640	الزيتون
Olives, Preserved	106.8	3992	1663	36504	زيتون محفوظ
Olives Oil	106.8	1371	0.22	21548	زيت الزيتون
Tomatoes	231.0	418516	0	738122	البندوره
Oranges	54.7	2861	36440	40581	البرتقال
Lemons	96.0	8981	10097	26476	الليمون
Coffee	0.0	3248	20455	0	القهوه
Tea	0.0	338	4921	0	الشاي
Beef	14.6	7355	37996	5235	لحوم الأبقار
Mutton	35.3	3658	27995	13262	لحوم الضأن
Goat Meats	99.1	0	47	5124	لحوم الماعز
Chicken Meats	83.7	19352	56460	190262	لحوم الدجاج
Cow Milk	100.0	0	0	310429	الحليب الطازج
Table Eggs	97.2	102	1351	43274	بيض المائدة
Fish	4.4	4519	31869	1248	الأسماك

Source: Department of Statistics 2012

المصدر: دائرة الإحصاءات العامة 2012

\* Self Sufficiency is the Capability of Countries to Provide food needs from Local Production

\* الاكتفاء الذاتي هو قدرة الدول على توفير الاحتياجات الغذائية من الإنتاج المحلي

شكل 1.4.5 نسبة الاكتفاء الذاتي من المواد الغذائية، 2012

Figure 5.4. 1 Self-Sufficiency Ratio (SSR) of Food Items, 2012

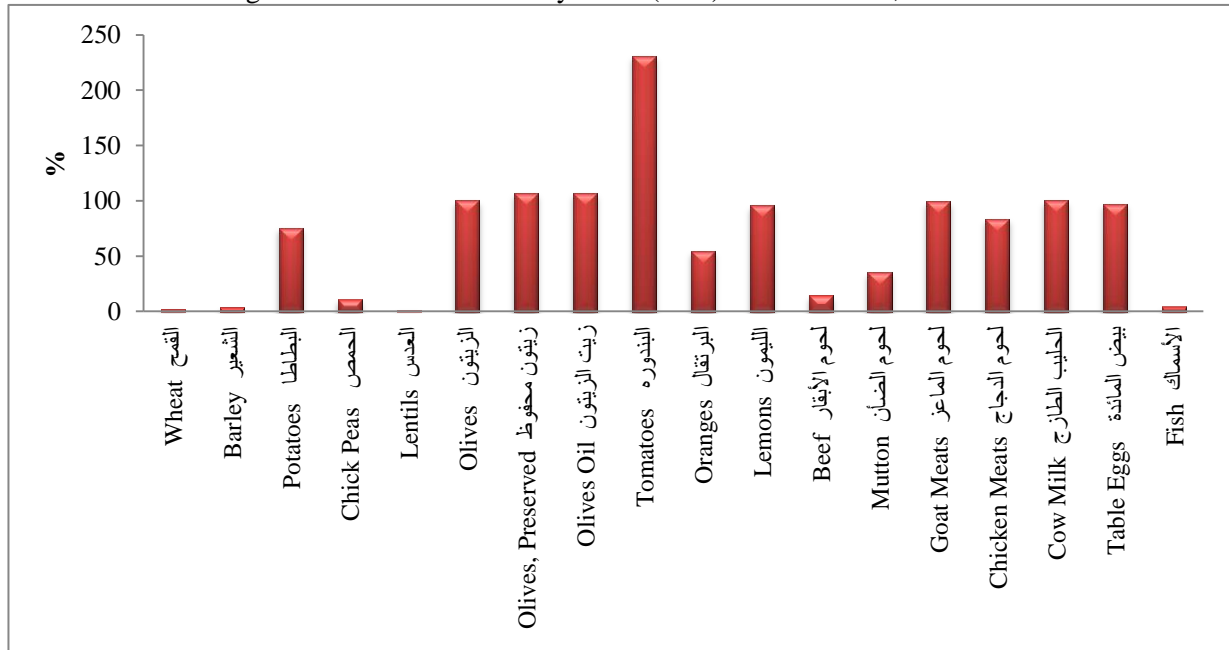



## 6. البيئة والمياه

### 1.6 البيئة

يشمل هذا الفصل بيانات ومعلومات احصائية بيئية مصدرها المسوح البيئية التي تجريها الدائرة سنوياً ومن السجلات الإدارية. وتشمل هذه المسوح مسح البيئة لأنشطة الصناعات الكيماوية والبلاستيك والمطاط وأنشطة الفنادق والتعليم والمالية والتأمين وصيانة البرمجيات وقطاع الخدمات الطبية (المستشفيات) والبلديات. وتهدف مسح البيئة إلى جمع وتوفير بيانات تتعلق بكميات المياه المستخدمة في القطاعات المختلفة والمياه العادمة الناتجة والنفايات المتولدة عن كل قطاع والطاقة المستخدمة وكذلك النفقات البيئية التي يتحملها كل قطاع. وتقوم الدائرة بنشر البيانات التفصيلية لهذه المسوح السنوية في نشرة خاصة لإحصاءات البيئة.

### 2.6 المياه

تعتبر وزارة المياه والري المصدر الرئيسي لبيانات التزويد المائي للأغراض المنزلية والبلدية والصناعية. وتجدر الإشارة إلى أن كميات التزويد المائي للأغراض المنزلية والبلدية قد ارتفعت في عام 2012 بنسبة 2.8% بالمقارنة مع عام 2011. واستحوذت محافظة العاصمة على 40.1% من المجموع الكلي لكميات التزويد المائي في عام 2012، تليها محافظة الزرقاء بنسبة بلغت 14.0%.

### مؤشرات رئيسية

- النفقات البيئية في قطاع البلديات لعام 2012: 49.70 مليون دينار.
- بلغ عدد حرائق الغابات لعام 2013: 64 حريقاً تضررت منه 5615 شجرة بمساحة 2711.0 دونماً.
- كمية النفايات الصلبة من البلديات لعام 2012: 2.24 مليون طن.
- الرسوم التي تتقاضاها البلديات لجمع ونقل النفايات من مختلف القطاعات لعام 2012: 27.43 مليون دينار.
- بلغت نسبة التخلص من النفايات الإلكترونية (الكمبيوترات والشاشات والطابعات ... الخ) عن طريق البيع خلال الفترة 2006-2011: 54%.
- بلغت نسبة التخلص من النفايات الإلكترونية (البطاريات وعبوات الأحبار ... الخ) عن طريق مكبات النفايات لمختلف النفايات الإلكترونية الناتجة لعام 2011: 86%.
- التزويد المائي لعام 2012: 339.4 مليون متر مكعب.
- نسبة التغير في التزويد المائي في المملكة بين عامي 2011 و2012: 2.8%.

## **6. Environment and Water**

### **6.1 Environment**

This chapter includes environmental statistical data from environmental surveys conducted annually by the DoS and from administrative records. These surveys include environmental survey for Manufacturing of Chemicals, Plastic and Rubber Activities, Hotels and Educations, Financial, Insurance Sector and Maintenance of Software, Medical Services (Hospitals) and Municipalities. The overall aim of these surveys is to collect and provide data about water consumption, waste water, generated waste and environmental expenditures per sector. The DoS publishes the detailed data of these annual Surveys in a specialized Environment Statistical Report.

### **6.2 Water**

Data on water supply for household, municipal and industrial purposes are obtained from the Ministry of Water and Irrigation. It is to be noticed that water supply for household and municipal purposes increased in 2012 by 2.8% compared with 2011. Amman Governorate received 40.1% of the total supply in 2012, followed by Zarqa Governorate which received 14.0%.

#### **Basic Indicators**

- Environmental Expenditures by Municipalities in 2012: 49.70 Million JD
- Number of Forest Fires 2013: 64, Number of Damaged Trees: 5615 and Area Damaged: 2711.0 (Dunum).
- Quantity of Solid Waste of Municipalities 2012: 2.24 Million Ton
- Fees of Solid Waste collection and Transport from all sectors 2012: 27.43 Million JD.
- The percentage of electronic wastes Disposal (Computers, Screens, Printers ...etc.) is sold during the period 2006-2011 by: 54%
- The percentage of electronic wastes Disposal (Batteries, Cartridges, ...etc.) is sold 2011 were Disposed in Dumps by: 86%
- Water Supply for 2012: 339.4 M.C.M.
- Percentage Change of Water Supply between 2011 & 2012: 2.8%.

جدول 1. 1.6 عدد المبيدات المسجلة والمستوردة وكمياتها حسب النوع، 2013 (طن متري)

Table 6.1. 1 No. of Registered & Imported Pesticides and their Quantity by Kind, 2013 (M. Ton)

Kind	الكمية المستوردة Quantity Imported	عدد المبيدات المسجلة No. of Registered Pesticides	النوع
Insecticides	383.1	231	المبيدات الحشرية
Fungicides	443.9	191	المبيدات الفطرية
Acricides	81.6	62	مبيدات العناكب
Herbicides	133.6	30	مبيدات الأعشاب
Soil, Store & Seed Fumigant	63.3	14	معقمات التربة والبذور والمخازن
Public Health	56.6	52	مبيدات الصحة العامة
Oil	90.2	9	الزيوت
Rodenticides & Molluscicides	11.8	13	مبيدات القوارض والقواقع
<b>Total</b>	<b>1264.0</b>	<b>602</b>	<b>المجموع</b>

Source: Ministry of Agriculture

المصدر: وزارة الزراعة

جدول 2. 1.6 مستلزمات جمع ونقل النفايات الصلبة حسب الإقليم، 2012

Table 6.1. 2 Requirements of Solid Wastes Collection and Transport by Region, 2012

Region	أخرى (براميل) Other (Barrels)	العاملون في حماية البيئة Environmental protection employees			وسائط النقل Transport Vehicles	عدد الحاويات Number of Containers	الإقليم
		المجموع Total	حماية البيئة Protection	جمع Collection			
Central	4559	6878	535	6343	611	31138	الوسط
North	10890	2502	70	2432	263	8225	الشمال
South	7745	837	36	801	173	8845	الجنوب
<b>Total</b>	<b>23194</b>	<b>10217</b>	<b>641</b>	<b>9576</b>	<b>1047</b>	<b>48208</b>	<b>المجموع</b>

Source: Department of Statistics/ Municipalities Survey 2012

المصدر: دائرة الإحصاءات العامة / مسح البلديات 2012

جدول 3.1.6 كمية النفايات الصلبة من البلديات حسب الإقليم وأسلوب التخلص، 2012 (طن)  
Table 6.1. 3 Quantity of Solid Wastes of Municipalities by Region and Disposal Method, 2012(Ton)

الإقليم	المجموع	مكب عام	طمر	حرق في مناطق مفتوحة	استخدامات زراعية	أخرى	Region
الإقليم	Total	Dump	Burial	Burning in Open Areas	Agricultural Uses	Other	Region
الوسط	1463103	1444568	0	7208	6865	4462	Central
الشمال	538559	536843	0	1716	0	0	North
الجنوب	241304	228947	5149	7208	0	0	South
<b>المجموع</b>	<b>2242967</b>	<b>2210358</b>	<b>5149</b>	<b>16133</b>	<b>6865</b>	<b>4462</b>	<b>Total</b>

Source: Department of Statistics/ Municipalities Survey 2012

المصدر: دائرة الإحصاءات العامة / مسح البلديات 2012

جدول 4.1.6 رسوم النفايات التي تتقاضاها البلديات حسب الإقليم والقطاع، 2012 (دينار أردني)  
Table 6.1. 4 Fees of Solid Wastes Collection by Region and Sector, 2012 (JD)

الإقليم	الصناعة	التجارة	الخدمات	الإنشاءات	المنزلي	Region
الإقليم	Industry	Trade	Services	Construction	Household	Region
الوسط	3401054	1052581	1000	0	18307243	Central
الشمال	0	32491	265	9528	3209775	North
الجنوب	124117	27368	1000	6000	1252879	South
<b>المجموع</b>	<b>3525171</b>	<b>1112440</b>	<b>2265</b>	<b>15528</b>	<b>22769897</b>	<b>Total</b>

Source: Department of Statistics / Municipalities Survey 2012

المصدر: دائرة الإحصاءات العامة/ مسح البلديات 2012

جدول 1.6. 5 النفقات البيئية في قطاع البلديات حسب الإقليم والوسط البيئي ونوع الإنفاق ومصدر التمويل، 2012 (ألف دينار)  
Table 6.1.5 .Environmental Expenditure in Municipal Sector by Region, Environmental Domain, and Source of Finance, 2012 (000 JD)

Environmental Domain\ Region	Financial Sources مصادر التمويل			Type of Expenditures			نوع الانفاق	الوسط البيئي / الإقليم
	منح من مصادر أخرى Other Grants	منح من الحكومة GOV. Grants	ذاتي Own Sources	المجموع Total	النفقات الرأسمالية Capital Expense.	النفقات الجارية Current Expenses		
<b>Central Region</b>								إقليم الوسط
<b>Waste Management</b>	<b>0.0</b>	<b>0.0</b>	<b>38235.5</b>	<b>38235.5</b>	<b>2799.2</b>	<b>35436.3</b>	إدارة النفايات	
Treatment of Waste	0.0	0.0	2226.0	2226.0	1365.0	861.0	معالجة النفايات	
Purchase of Vehicles	0.0	0.0	25975.5	25975.5	1400.0	24575.5	شراء وسائل النقل	
Fuel	0.0	0.0	5271.8	5271.8	11.5	5260.3	المحروقات	
Maintenance Cost	0.0	0.0	3688.9	3688.9	6.4	3682.5	كلفة الصيانة	
Purchase of Containers	0.0	0.0	1073.4	1073.4	16.3	1057.1	شراء حاويات	
<b>Activities to Protect Public Parks</b>	<b>0.0</b>	<b>0.0</b>	<b>1940.6</b>	<b>1940.6</b>	<b>0.0</b>	<b>1940.6</b>	أنشطة حماية المتنزهات العامة	
Trees Plantation	0.0	0.0	1901.8	1901.8	0.0	1901.8	زراعة الأشجار	
Other Related Activities	0.0	0.0	38.8	38.8	0.0	38.8	أنشطة أخرى ذات علاقة	
<b>Protection of Soil and Ground Water</b>	<b>0.0</b>	<b>0.0</b>	<b>206.0</b>	<b>206.0</b>	<b>0.0</b>	<b>206.0</b>	حماية ومعالجة التربة والمياه الجوفية	
<b>Environmental Research &amp; Development</b>	<b>0.0</b>	<b>0.0</b>	<b>201.9</b>	<b>201.9</b>	<b>7.0</b>	<b>194.9</b>	أنشطة الأبحاث والتطوير	
Air Protection Studies	0.0	0.0	86.0	86.0	0.0	86.0	دراسات لحماية الهواء	
Waste Studies	0.0	0.0	115.9	115.9	7.0	108.9	دراسات النفايات	
<b>Environmental Protection Activities n.e.c.</b>	<b>0.0</b>	<b>0.0</b>	<b>1463.5</b>	<b>1463.5</b>	<b>0.8</b>	<b>1462.8</b>	أنشطة حماية البيئة غير المصنفة في مكان آخر	
Training Courses	0.0	0.0	11.0	11.0	0.0	11.0	دورات تدريبية	
Spraying Pesticides	0.0	0.0	1452.5	1452.5	0.8	1451.8	رش المبيدات	
<b>Total</b>	<b>0.0</b>	<b>0.0</b>	<b>42047.5</b>	<b>42047.5</b>	<b>2807.0</b>	<b>39240.5</b>	<b>المجموع</b>	

Source: Department of Statistics /Municipalities Survey 2012

المصدر: دائرة الإحصاءات العامة/ مسح البلديات 2012

Contd./....

.../تابع

تابع/ جدول 5.1.6 النفقات البيئية في قطاع البلديات حسب الإقليم والوسط البيئي ونوع الإنفاق ومصدر التمويل، 2012 (ألف دينار)  
 Contd.\ Table 6.1.5 Environmental Expenditure in Municipal Sector by Region, Environmental Domain, and Source of Finance, 2012 (000 JD)

Environmental Domain\ Region	Financial Sources مصادر التمويل			Type of Expenditures		نوع الانفاق	الوسط البيئي/ الإقليم
	منح من مصادر أخرى Other Grants	منح من الحكومة GOV. Grants	ذاتي Own Sources	المجموع Total	النفقات الرأسمالية Capital Expense.	النفقات الجارية Current Expenses	
<b>North Region</b>							<b>إقليم الشمال</b>
<b>Waste Management</b>	<b>0.0</b>	<b>0.0</b>	<b>5952.6</b>	<b>5952.6</b>	<b>72.5</b>	<b>5880.2</b>	<b>إدارة النفايات</b>
Treatment of Waste	0.0	0.0	29.6	29.6	0.0	29.6	معالجة النفايات
Purchase of Vehicles	0.0	0.0	484.1	484.1	65.1	419.0	شراء وسائل النقل
Fuel	0.0	0.0	3842.6	3842.6	0.0	3842.6	المحروقات
Maintenance Cost	0.0	0.0	1254.4	1254.4	0.0	1254.4	كلفة الصيانة
Purchase of Containers	0.0	0.0	341.9	341.9	7.4	334.6	شراء حاويات
<b>Activities to Protect Public Parks</b>	<b>7.5</b>	<b>0.0</b>	<b>54.5</b>	<b>62.0</b>	<b>0.5</b>	<b>61.5</b>	<b>أنشطة حماية المتنزهات العامة</b>
Trees Plantation	7.5	0.0	52.5	60.0	0.0	60.0	زراعة الأشجار
Other Related Activities	0.0	0.0	2.0	2.0	0.5	1.5	أنشطة أخرى ذات علاقة
<b>Environmental Protection Activities n.e.c.</b>	<b>0.0</b>	<b>0.0</b>	<b>63.2</b>	<b>63.2</b>	<b>1.0</b>	<b>62.2</b>	<b>أنشطة حماية البيئة غير المصنفة في مكان آخر</b>
Training Courses	0.0	0.0	0.7	0.7	0.0	0.7	دورات تدريبية
Spraying Pesticides	0.0	0.0	62.5	62.5	1.0	61.5	رش المبيدات
<b>Total</b>	<b>7.5</b>	<b>0.0</b>	<b>6070.4</b>	<b>6077.9</b>	<b>74.0</b>	<b>6003.9</b>	<b>المجموع</b>
<b>South Region</b>							<b>إقليم الجنوب</b>
<b>Waste Management</b>	<b>50.0</b>	<b>132.9</b>	<b>1470.9</b>	<b>1653.8</b>	<b>1.5</b>	<b>1652.3</b>	<b>إدارة النفايات</b>
Purchase of Transport	50.0	130.0	0.0	180.0	0.0	180.0	شراء وسائل النقل
Fuel	0.0	2.9	883.9	886.9	0.0	886.9	المحروقات
Maintenance Cost	0.0	0.0	454.0	454.0	1.5	452.5	كلفة الصيانة
Purchase of Containers	0.0	0.0	133.0	133.0	0.0	133.0	شراء حاويات
<b>Activities to Protect Public Parks</b>	<b>0.0</b>	<b>0.0</b>	<b>5.4</b>	<b>5.4</b>	<b>0.0</b>	<b>5.4</b>	<b>أنشطة حماية المتنزهات العامة</b>
Trees Plantation	0.0	0.0	2.0	2.0	0.0	2.0	زراعة الأشجار
Other Related Activities	0.0	0.0	3.4	3.4	0.0	3.4	أنشطة أخرى ذات علاقة
<b>Protection of Soil and Ground Water</b>	<b>0.0</b>	<b>0.0</b>	<b>8.6</b>	<b>8.6</b>	<b>0.0</b>	<b>8.6</b>	<b>أنشطة لحماية التربة والمياه الجوفية</b>
<b>Environmental R &amp; D</b>	<b>0.0</b>	<b>0.0</b>	<b>6.6</b>	<b>6.6</b>	<b>0.0</b>	<b>6.6</b>	<b>أنشطة الأبحاث والتطوير</b>
<b>Environmental Protection Activities n.e.c.</b>	<b>0.0</b>	<b>0.6</b>	<b>83.3</b>	<b>83.9</b>	<b>0.3</b>	<b>83.7</b>	<b>أنشطة حماية البيئة غير المصنفة في مكان آخر</b>
Spraying Pesticides	0.0	0.6	83.3	83.9	0.3	83.7	رش المبيدات
<b>Total</b>	<b>50.0</b>	<b>133.5</b>	<b>1574.9</b>	<b>1758.4</b>	<b>1.8</b>	<b>1756.6</b>	<b>المجموع</b>
<b>Total Environmental Expenditures</b>	<b>57.5</b>	<b>133.5</b>	<b>49692.7</b>	<b>49883.7</b>	<b>2882.7</b>	<b>47001.1</b>	<b>مجموع الانفاق الكلي</b>

Source: Department of Statistics /Municipalities Survey 2012

المصدر: دائرة الإحصاءات العامة/ مسح البلديات 2012



جدول 6.1.6 كمية ونوع المخلفات الإلكترونية والكهربائية الناتجة عن القطاعات الاقتصادية المختلفة خلال الخمس سنوات الأخيرة حسب أسلوب التخلص، 2011

Economic Sector	Waste Type	Disposal Method						Quantity Number	نوع النفايات	القطاع الاقتصادي	
		أخرى Other	بيع Sell	مكب خاص Special Dump	تسليمه الى جهات مختصة بالتدوير Delivered to Recycling Specialist	ممنوعة الى جهة أخرى Granted to Other	أسلوب التخلص مكب الإزالة Dump				
Industrial	personal Computer	1299	737	6	0	250	79	2370	كمبيوتر شخصي،	صناعي	
	personal Laptop	27	96	0	0	4	4	130	كمبيوتر محمول		
	CRT Screen	384	134	0	0	207	10	735	شاشات عادية		
	LCD Screen	84	23	4	0	0	12	124	شاشات كريستال		
	Scanners	40	164	0	0	6	1	210	ماسح ضوئي،		
	Printers and Fax	576	269	2	5	15	273	1139	طابعات وفاكسات		
	Electrical devices	488	759	5	117	17	31	1416	تلفزيونات كهربائية		
	Other	209	145	0	1	0	310	665	أخرى		
	personal Computer	499	3556	140	0	332	0	4527	كمبيوتر شخصي،		فنادق وتعليم
	personal Laptop	139	46	0	0	11	0	196	كمبيوتر محمول		
CRT Screen	56	335	0	0	38	0	429	شاشات عادية			
LCD Screen	4	203	0	6	48	0	260	شاشات كريستال			
Scanners	8	272	0	0	8	0	288	ماسح ضوئي،			
Printers and Fax	272	361	0	3	46	0	681	طابعات وفاكسات			
Electrical devices	270	4954	0	37	503	0	5763	تلفزيونات كهربائية			
Other	162	837	14	0	0	0	1013	أخرى			
personal Computer	1182	1246	0	41	0	45	2514	كمبيوتر شخصي،	مالية وتأمين		
personal Laptop	73	77	0	3	133	35	322	كمبيوتر محمول			
CRT Screen	1283	1421	0	53	200	0	2956	شاشات عادية			
LCD Screen	58	104	0	0	74	0	237	شاشات كريستال			
Scanners	144	122	0	6	0	10	282	ماسح ضوئي،			
Printers and Fax	301	930	1	29	59	25	1345	طابعات وفاكسات			
Electrical devices	156	1336	0	0	12	0	1504	تلفزيونات كهربائية			
Other	217	232	0	0	44	0	493	أخرى			
personal Computer	982	170	0	0	6	37	1195	كمبيوتر شخصي،		صيانة برمجيات	
personal Laptop	506	7	0	0	0	0	512	كمبيوتر محمول			
CRT Screen	441	57	0	0	0	162	659	شاشات عادية			
LCD Screen	32	3	0	0	0	0	35	شاشات كريستال			
Scanners	108	0	0	0	0	20	128	ماسح ضوئي،			
Printers and Fax	402	18	0	0	4	29	454	طابعات وفاكسات			
Electrical devices	228	108	0	0	0	12	348	تلفزيونات كهربائية			
Accessories	0	5	0	0	0	300	300	أكسسوارات			
Other	0	5	0	0	0	424	428	أخرى			
<b>Total</b>		<b>10625</b>	<b>18728</b>	<b>172</b>	<b>300</b>	<b>2016</b>	<b>1819</b>	<b>33659</b>	<b>المجموع</b>		

Source: Department of Statistics/ Environmental Surveys for Different Sectors 2011

المصدر: دائرة الإحصاءات العامة/ مسح البيئة للقطاعات المختلفة 2011

جدول 7.1.6 كمية ونوع المخلفات الإلكترونية والكهربائية الناتجة عن القطاعات الاقتصادية المختلفة حسب أسلوب التخلص لعام 2011

Economic Sector	Waste Type	Unit	Disposal Method					أسلوب التخلص		الوحدة	نوع النفايات	القطاع الاقتصادي
			أخرى	بيع	مكب Special Dump	تسليمه الى جهات Recycling	منحة الى Granted to	مكب الامانة Dump	الكمية			
									Other	Sell	Special Dump	Delivered to Recycling
Industrial	Dry Batteries	No.	70	0	17618	0	0	2530	20218	عدد	بطاريات جافة	الصناعي
	Chargeable Batteries	No.	152	0	47	0	0	0	199	عدد	بطاريات قابلة للشحن	
	Dry Batteries (Ton)	Ton	0.0	0.0	25.0	0.0	0.0	166.7	191.7	طن	بطاريات جافة (طن)	
	Cartridge Ink	No.	1106	66	1232	0	18	36761	39183	عدد	عمرات أحبار كارتريج	
	Refill Ink	No.	0	0	132	0	0	372	504	عدد	عمرات أحبار معبأة	
Services Sector	Dry Batteries	No.	0	1255	408	2147	0	109077	112888	عدد	بطاريات جافة	الفنادق والتعليق
	Chargeable Batteries	No.	0	0	30	7	0	445	482	عدد	بطاريات قابلة للشحن	
	Cartridge Ink	No.	0	163	2717	1699	29	15944	20553	عدد	عمرات أحبار كارتريج	
	Refill Ink	No.	0	0	0	1148	0	786	1934	عدد	عمرات أحبار معبأة	
	Other ( Accessories )	No.	0	0	0	0	0	23	23	عدد	أخرى (أكسسوارات)	
Banking & Insurance	Dry Batteries	No.	5	56	0	0	0	981	1042	عدد	بطاريات جافة	المالية والتأمين
	Chargeable Batteries	No.	86	89	9	23	73	34	313	عدد	بطاريات قابلة للشحن	
	Cartridge Ink	No.	154	42	53	519	111	26280	27159	عدد	عمرات أحبار كارتريج	
	Refill Ink	No.	40	41	5	156	0	483	725	عدد	عمرات أحبار معبأة	
	Dry Batteries	No.	5	0	0	0	0	1247	1252	عدد	بطاريات جافة	
Hardware Maintenance	Chargeable Batteries	No.	28	0	0	6	33	0	67	عدد	بطاريات قابلة للشحن	صيانة برمجيات
	Cartridge Ink	No.	196	12	0	0	79	1003	1290	عدد	عمرات أحبار كارتريج	
	Refill Ink	No.	75	3	0	0	0	238	316	عدد	عمرات أحبار معبأة	
	Generated Electricity Batteries	No.	0	16	0	0	0	0	16	عدد	بطاريات توليد كهربائية	
	Paper and Cartoon Waste	Ton	27.5	0.0	0.0	0.0	31.0	32.0	90.5	طن	نفايات ورقية وكرتونية	
<b>Total</b>		<b>No.</b>	<b>1918</b>	<b>1743</b>	<b>22250</b>	<b>5705</b>	<b>343</b>	<b>196204</b>	<b>228164</b>	<b>عدد</b>	<b>المجموع</b>	<b>المجموع</b>
<b>Total</b>		<b>Ton</b>	<b>27.5</b>	<b>0.0</b>	<b>25.0</b>	<b>0.0</b>	<b>31.0</b>	<b>198.7</b>	<b>282.2</b>	<b>طن</b>		

Source: Department of Statistics/ Environmental Surveys for Different Sectors 2011

المصدر: دائرة الإحصاء العامة/ مسح البيئة للقطاعات المختلفة 2011

جدول 8.1.6: كمية ونوع المخلفات الإلكترونية والكهربائية الناتجة عن القطاعات الاقتصادية المختلفة حسب أسلوب التخلص لعام 2012

Table 6.1.8 Quantity and Type of Electronic and Electrical Wastes Produced by Different Economic Sectors by Disposal Method for The Year 2012

Economic Sector	Waste Type	Unit	Disposal Method				أسلوب التخلص			الكمية عدد	الوحدة	نوع النفايات	القطاع الاقتصادي	
			أخرى Other	بيع Sell	مكب خاص Special Dump	تسليمه الى الجهات المختصة بالحدود Recycy. Specialist	مكب لبقايا Dumps	منحة الى جهة أخرى Granted to Other	المكب لبقايا Dumps					
Banking & Insurance	personal Computer	No.	94	996	55	61	353	0	1559	عدد	كمبيوتر شخصي	مالية وتأمين		
	personal Laptop	No.	6	16	0	11	24	0	57	عدد	كمبيوتر محمول			
	CRT Screen	No.	113	379	0	8	285	0	785	عدد	شاشات عادية			
	LCD Screen	No.	28	280	0	14	59	2	383	عدد	شاشات كريستال			
	Scanners	No.	14	69	0	30	6	2	121	عدد	ماسح ضوئي			
	Printers and Fax	No.	73	399	37	29	43	8	590	عدد	طابعات وفاكسات			
	Electrical devices	No.	15	20	10	0	4	0	49	عدد	نفايات كهربائية			
	Telephone	No.	40	69	125	0	7	0	241	عدد	هاتف			
	Accessories	No.	0	0	0	22	0	0	22	عدد	اكسسوارات			
	Other	No.	0	82	0	0	0	0	82	عدد	أخرى			
<b>Total</b>	<b>Total</b>	<b>No.</b>	<b>383</b>	<b>2310</b>	<b>227</b>	<b>175</b>	<b>781</b>	<b>12</b>	<b>3889</b>	عدد	المجموع			
Hardware Maintenance	personal Computer	No.	94	235	0	2	68	401	799	عدد	كمبيوتر شخصي	صيانة برمجيات		
	personal Laptop	No.	0	20	0	0	9	0	29	عدد	كمبيوتر محمول			
	CRT Screen	No.	0	200	0	0	0	26	226	عدد	شاشات عادية			
	LCD Screen	No.	13	0	0	0	0	31	44	عدد	شاشات كريستال			
	Scanners	No.	0	0	0	0	3	6	9	عدد	ماسح ضوئي			
	Printers and Fax	No.	16	22	0	0	6	462	505	عدد	طابعات وفاكسات			
	Electrical devices	No.	0	1219	0	2	49	82	1352	عدد	نفايات كهربائية			
	<b>Total</b>	<b>Total</b>	<b>No.</b>	<b>122</b>	<b>1696</b>	<b>0</b>	<b>4</b>	<b>135</b>	<b>1007</b>	<b>2964</b>	عدد		المجموع	
	Total of Electronic & Electric Devices	Dry Batteries	No.	506	4006	227	180	916	1019	6853	عدد		بطاريات جافة	مجموع الأجهزة الإلكترونية والكهربائية
		Chargable Batteries	No.	0	0	0	668	0	1104	1772	عدد		بطاريات جافة	
Cartridge Ink		No.	0	63	0	180	5	47	295	عدد	بطاريات قابلة للتحسين			
Refill Ink		No.	0	169	0	9829	955	27575	38528	عدد	عوارث أحبار كارتريج			
Paper and Carton Wastes		Ton	0.0	0.0	5	116	0	1521	1641	عدد	عوارث أحبار معبأة			
<b>Total</b>		<b>Total</b>	<b>No.</b>	<b>0</b>	<b>232</b>	<b>5</b>	<b>10793</b>	<b>960</b>	<b>30247</b>	<b>42236</b>	عدد	المجموع		
Banking & Insurance		Dry Batteries	No.	0	0	0	0	0	647	647	عدد	بطاريات جافة	صيانة برمجيات	
		Chargable Batteries	No.	0	0	0	0	0	40	40	عدد	بطاريات قابلة للتحسين		
		Cartridge Ink	No.	0	137	0	0	0	1628	1765	عدد	عوارث أحبار كارتريج		
		Refill Ink	No.	0	0	0	0	0	118	118	عدد	عوارث أحبار معبأة		
Hardware Maintenance	Paper and Carton Wastes	Ton	0.0	0.0	0.0	61.0	0.0	295.0	356.0	طن	نفايات ورقية كرتونية	صيانة برمجيات		
	<b>Total</b>	<b>Total</b>	<b>No.</b>	<b>0</b>	<b>137</b>	<b>0</b>	<b>0</b>	<b>2433</b>	<b>2570</b>	عدد	المجموع			
	<b>Total of Electronic &amp; Electric Disposables</b>	<b>Total of Electronic &amp; Electric Disposables</b>	<b>No.</b>	<b>0</b>	<b>369</b>	<b>5</b>	<b>10793</b>	<b>960</b>	<b>32680</b>	<b>44806</b>	عدد		مجموع المستهلكات الإلكترونية والكهربائية	
	<b>Total of Paper and Carton Wastes</b>	<b>Total of Paper and Carton Wastes</b>	<b>Ton</b>	<b>0.0</b>	<b>0.0</b>	<b>0.0</b>	<b>235.0</b>	<b>44.0</b>	<b>445.0</b>	<b>724.0</b>	طن		مجموع الكلي للنفايات الورقية والكرتونية	

Source: Department of Statistics/ Environmental Surveys for Different Sectors 2012

المصدر: دائرة الإحصاءات العامة/ مسح البيئة للقطاعات المختلفة 2012

جدول 1.6. 9 مساحة الأراضي المحرقة والمرقعة وأطوال جوانب الطرق المزروعة بأشجار حرجية، 2013-2002

Table 6.1.9 Afforested and Reforested Areas and Length of Planted Road Sides with Forest trees for the Years 2002-2013

السنة Year	التحريج (دونم) Afforested (Dunum)	الترقيع (دونم) Reforested (Dunum)	زراعة جوانب الطرق (كم) Plantation of Road Sides (km)
2002	3794	1141	140
2003	4858	1414	177
2004	2944	460	16
2005	2849	2520	100
2006	2464	744	52
2007	2909	878	94
2008	2272	1217	93
2009	2096	337	71
2010	2257	1235	79
2011	1500	1317	101
2012	2260	0	87
2013	4250	0	100

Source: Ministry of Agriculture - Directorate of Forestry

المصدر: وزارة الزراعة/مديرية الحراج

جدول 1.6. 10 عدد حرائق الغابات وعدد الأشجار والمساحة المتضررة للسنوات 2013-2002  
Table 6.1. 10 Number of Forest Fire Accidents, Number of Damaged Trees and Area Damaged for the Years 2002-2013

السنة Year	عدد حرائق الغابات No. of Forest Fires	عدد الأشجار المتضررة No. of Damaged Trees	المساحة المتضررة (دونم) Area Damaged (Dunum)
2002	40	6643	653.1
2003	47	6672	617.0
2004	45	4098	849.5
2005	53	3352	1434.0
2006	51	4248	994.0
2007	59	6016	1553.3
2008	60	2825	1046.0
2009	33	1675	216.0
2010	48	2020	1094.8
2011	65	1945	11529.0
2012	57	6422	1296.0
2013	64	5615	2711.0

Source: Ministry of Agriculture - Directorate of Forestry

المصدر: وزارة الزراعة/مديرية الحراج

جدول 2.6. 1 موازنة المسطحات المائية لموسم 2011/2012 والمعدل طويل الأمد 1937 - 2012

Table 6.2. 1 Surface Water Budget for 2011/2012 Season and the Long – Term Average 1937 - 2012

Period	التغذية الجوفية Infiltration		الفيضانات Floods		فاقد التبخر Evaporation		حجم الأمطار (م.م.م)  Rainfall Volume (M.C.M)	الفترة
	نسبته إلى المطر % Percentage to Rain %	حجمه (م.م.م) Volume (M.C.M)	نسبته إلى المطر % Percentage to Rain %	حجمه (م.م.م) Volume (M.C.M)	نسبته إلى المطر % Percentage to Rain %	حجمه (م.م.م) Volume (M.C.M)		
Season 2011/2012	4.5	269.2	2.3	139.2	93.1	5535.0	5943.0	موسم 2012/2011
Long-Term Average 1937 – 2012	5.1	420.0	2.4	194.4	92.5	7581.0	8195.0	المعدل طويل الأمد 2012 - 1937

Source: M.O.W.I-Water Authority

المصدر: وزارة المياه والري-سلطة المياه

جدول 2.6. 2 التزويد المائي للأغراض المنزلية والبلدية حسب المحافظة، 2008 - 2012 (مليون متر مكعب)

Table 6.2. 2 Water Supply for Household & Municipal Purposes by Governorate, 2008 - 2012 (Million cubic meters)

Governorate	2012	2011	2010	2009	2008	المحافظة
Amman	136	132.2	134.2	129.0	128.7	العاصمة
Balqa	29.2	26.1	25.6	23.1	21.4	البلقاء
Zarqa	47.3	50.1	48.3	46.6	44.8	الزرقاء
Madaba	7.3	6.7	7.5	7.8	7.4	مادبا
Irbid	40.5	41.0	37.9	37.0	39.2	اريد
Mafraq	21.4	20.4	20.5	20.3	18.6	المفرق
Jarash	6	5.2	4.7	4.7	4.6	جرش
Ajloun	4.41	3.6	3.9	3.9	3.8	عجلون
Karak	15.4	15.2	15.4	14.6	13.7	الكرك
Tafiela	4.3	3.5	5.0	4.9	4.6	الطفيلة
Ma'an	11.9	10.5	10.4	9.1	9.4	معان
Aqaba	15.7	15.3	14.6	12.4	14.3	العقبة
<b>Total</b>	<b>339.41</b>	<b>330.1</b>	<b>327.7</b>	<b>313.4</b>	<b>310.5</b>	<b>المجموع</b>

Source: Ministry of Water and Irrigation

المصدر: وزارة المياه والري

شكل 1.2.6. 1 التزويد المائي للأغراض المنزلية والبلدية، 2008 - 2012

Figure 6.2. 1 Water Supply for Household & Municipal Purposes, 2008 - 2012

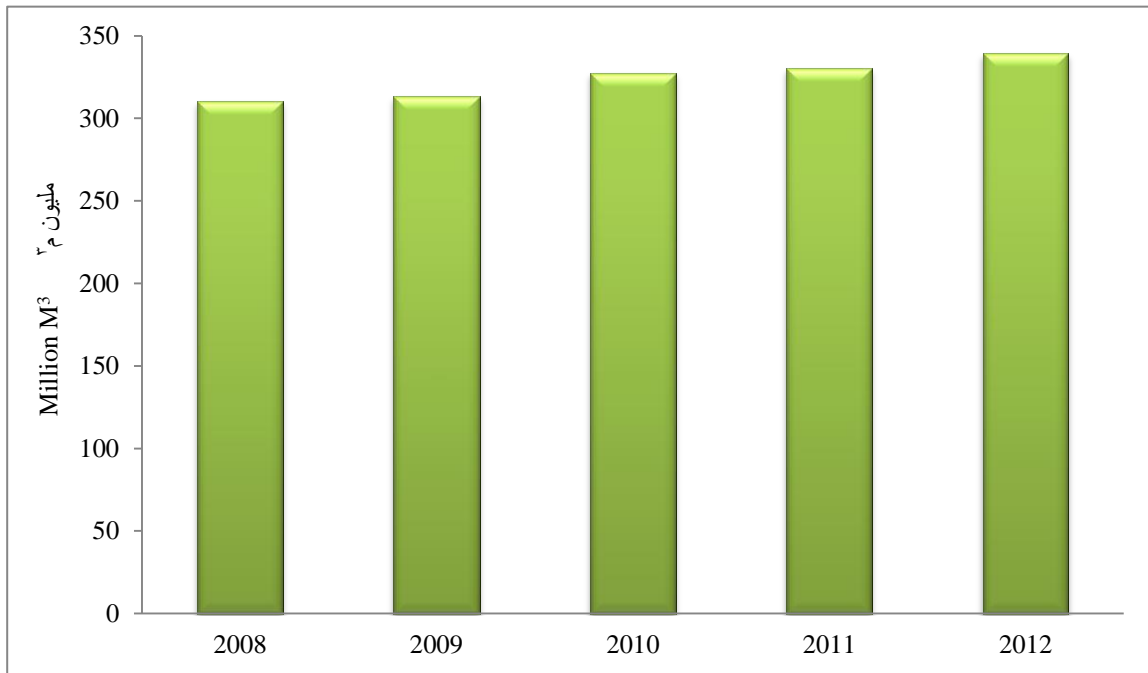

## 7. الصناعة

### 1.7 المسح الصناعي 2012

يوفر هذا المسح بيانات عن المنشآت الصناعية حسب النشاط الاقتصادي إستناداً إلى التصنيف الصناعي المعياري الدولي التعديل الرابع (ISIC4).

### 2.7 الإنتاج الصناعي 2013

يشمل هذا البند بيانات عن المنتجات الصناعية الرئيسية مثل الإسمنت ومشتقات البترول لعام 2013، وقد تم الحصول على الكميات المنتجة من الشركات الصناعية ذات العلاقة.

#### مؤشرات رئيسية

- تعويضات العاملين: 1172.9 مليون دينار أردني
- الإنتاج القائم: 15311.4 مليون دينار أردني
- القيمة المضافة: 4319.1 مليون دينار أردني
- التكوين الرأسمالي الثابت: 445.4 مليون دينار أردني

## 7. Industry

### 7.1 Industrial Survey, 2012

This Survey provides data on industrial establishments by economic activity according to the ISIC (Rev.4).

### 7.2 Industrial Production, 2013

This section presents data on industrial production of major industries such as cement and petroleum products for 2013. Quantities produced were obtained from the concerned industrial establishments.

#### Basic Indicators

- Compensation of employees: 1172.9 million JD
- Gross output: 15311.4 million JD
- Value added: 4319.1 million JD
- Fixed capital formation: 445.4 million JD

جدول 1.1.7 النتائج الرئيسية للمسح الصناعي حسب النشاط الاقتصادي 2012 (بالألف دينار)

Table 7.1. 1 Main Results of the Industrial Survey by Economic Activity, 2012 (000 JD)

Economic Activity	تكوين رأس المال الثابت الإجمالي Total fixed capital formation	الاهلاك Depreciation	الضرائب على الإنتاج Taxes on Production	توظيفات العاملين Compensation of employees	إجمالي القيمة المضافة Gross value added	الاستهلاك الوسيط Intermediate consumption	الإنتاج القابل Gross output	النشاط الاقتصادي	دليل النشاط الاقتصادي ISIC
Extraction of crude petroleum and natural gas	159	641	22	2272	7796	436	8232	استخراج النفط الخام والغاز الطبيعي	6
Other mining and quarrying	15916	82807	60209	103962	892411	306084	1198496	أنشطة التعدين واستغلال الحجر الأخرى	8
Manufacture of food products	47628	50222	78121	144959	546497	1364708	1911205	صناعة المنتجات الغذائية	10
Manufacture of beverages	32568	15146	64966	43314	229730	222891	452621	صناعة المشروبات	11
Manufacture of tobacco products	4930	9519	417023	16532	466269	204674	670943	صناعة منتجات التبغ	12
Manufacture of textiles	1961	2237	3972	9207	24672	41073	65745	صناعة المنسوجات	13
Manufacture of wearing apparel	3822	13544	19072	117938	308652	310185	618836	صناعة الملابس الجاهزة	14
Manufacture of leather and related products	252	1365	3353	4834	11589	22760	34349	صناعة المنتجات الجلدية والمنسوجات ذات الصلة	15
Manufacture of wood and of products of wood and cork, except furniture; manufacture of articles of straw and plaiting materials	2	1709	1316	8119	17708	37790	55498	صناعة الخشب ومنسجته والفلين وما، صناعة الأثاث وصناعة الأصبان المنجدة من القش وورود العنبر	16
Manufacture of paper and paper products	13499	12482	23448	35823	93445	208752	302196	صناعة الورق ومنسجته	17
Printing and reproduction of recorded media	2686	14478	12757	36585	107055	83641	190696	الطباعة والنسخة وتوزيع وسائل الإعلام المسجلة	18
Manufacture of coke and refined petroleum products	22273	7410	-297875	47416	308356	3911319	4219675	صناعة فحم الكوك والمنتجات النفطية الكيماوية	19
Manufacture of chemicals and chemical products	30402	34230	42224	86129	424795	704290	1129085	صناعة المواد والمنسوجات الكيماوية	20
Manufacture of pharmaceuticals, medicinal chemical and botanical products	34390	25015	8848	112817	410928	366995	777922	صناعة المنتجات الصيدلانية والبيطرية والكيماوية والبيانات الطبية	21
Manufacture of rubber and plastics products	13761	13176	26143	29812	98460	286844	385304	صناعة منتجات المطاط والبلاستيك	22
Manufacture of other non-metallic mineral products	-21585	52674	67225	88225	389255	359653	748908	صناعة منتجات المعادن اللافلزية الأخرى	23
Manufacture of basic metals	7810	9452	41097	26206	198071	361231	559302	صناعة الفولاذ القاعدية	24
Manufacture of fabricated metal products, except machinery and equipment	3847	14081	23594	52908	176231	335143	511374	صناعة منتجات المعادن المشكلة عدا الآلات والمعدات	25
Manufacture of computer, electronic and optical products	103869	3031	8760	5441	34938	58365	93303	صناعة المعدات الكهربائية والمنسوجات الإلكترونية والمنسوية	26
Manufacture of electrical equipment	11240	10305	9612	27127	83502	503794	587296	صناعة الأجهزة الكهربائية	27
Manufacture of machinery and equipment n.e.c.	1230	2108	5177	13163	34547	68734	103281	صناعة الآلات والمعدات غير المصنفة في موضع آخر	28
Manufacture of motor vehicles, trailers and semi-trailers	191	1339	957	6806	11220	16457	27677	صناعة المركبات الممطوقة وشبه الممطوقة ذات المحركات	29
Manufacture of furniture	8906	7077	10164	33555	72509	114375	186884	صناعة الأثاث	31
Other manufacturing	562	1646	1999	10466	32940	97315	130255	صناعات تجارية أخرى	32
Repair and installation of machinery and equipment	3799	2694	976	22568	60136	43374	103509	إصلاح وتركيب المعدات والأجهزة	33
Electricity, gas, steam and air conditioning supply	101207	107984	3758	85983	-724719	957570	232851	إمدادات الكهرباء والغاز والبخار وخدمات تكييف الهواء	35
Water collection, treatment and supply	0	62	6	135	852	476	1328	جمع ومعالجة وتوزيع المياه	36
Waste collection, treatment and disposal activities; materials recovery	90	233	20	598	1266	3398	4664	جمع ومعالجة وتدمير النفايات والمخلفات	38
<b>Total</b>	<b>445415</b>	<b>496667</b>	<b>636944</b>	<b>1172900</b>	<b>4319111</b>	<b>10992327</b>	<b>15311435</b>	<b>المجموع</b>	

Source: Department of Statistics\ The Industrial Survey 2012

المصدر: دائرة الإحصاءات العامة\ المسح الصناعي 2012



جدول 2.7. 1 إنتاج ومبيعات المحروقات، 1994 و 2012 (بالألف طن متري)

Table 7.2. 1 Petroleum Fuel Production and Sales, 1994 and 2012 (000 Metric Tons)

Item	2012		1994		المادة
	مبيعات Sales	إنتاج Production	مبيعات Sales	إنتاج Production	
Liquid gas	376.7	102.2	186.0	125.6	غاز سائل
Gasoline	1147.9	716.1	454.6	455.8	بنزين
Aftour	375.5	356.7	225.3	213.3	أفتور
Kerosene	81.2	96.1	230.0	221.7	كاز
Diesel	3105.4	1109.1	982.7	859.0	سولار
Fuel Oil	1577.6	998.8	1218.1	900.6	زيت وقود
Asphalt	91.9	95.7	136.9	139.7	إسفلت
White Spirit	0.6	1.2	0.8	...	نفط أبيض

Source: Jordan Petroleum Refinery Company

المصدر: شركة مصفاة البترول الأردنية

...: Not available

...: غير متوافر

جدول 2.7. 2 قيمة النفط الخام والمشتقات النفطية المختلفة والغاز الطبيعي، والنتاج المحلي الإجمالي (أسعار جارية)،

وقيمة المستوردات والصادرات والمعاد تصديره، 2002-2013 (مليون دينار)

Table 7.2. 2 Value of Crude oil, Oil Products & Natural Gas, GDP (current prices), Imports, Exports & Re-exports, 2002-2013 (million JD)

نسبة كلفة النفط الخام والمشتقات إلى: Ratio of Value of Crude Oil & Oil Products to:			الصادرات والمعاد تصديره Exports & Re-export	المستوردات Imports	النتاج المحلي الإجمالي GDP	النفط الخام ومشتقاته والغاز الطبيعي Crude Oil, Oil Products & Natural Gas	السنة Year
الصادرات والمعاد تصديره Exports & Re- export	المستوردات Imports	النتاج المحلي الإجمالي GDP					
27.5	15.0	7.9	1963.9	3599.2	6794.0	539.2	2002
30.9	16.2	9.1	2136.7	4072.0	7228.7	660.3	2003
39.2	18.6	13.4	2753.0	5799.2	8090.7	1080.9	2004
54.6	22.4	18.7	3049.5	7442.9	8925.4	1664.9	2005
51.5	23.2	17.3	3689.9	8187.7	11092.6	1900.5	2006
50.2	20.9	16.2	4063.6	9722.2	12595.7	2038.2	2007
45.6	21.3	15.9	5633.0	12060.9	16108.0	2567.7	2008
39.3	17.6	9.9	4526.4	10107.7	17815.6	1779.1	2009
47.6	21.7	12.2	4990.1	10935.5	19527.9	2374.8	2010
65.6	27.7	18.2	5684.6	13440.2	20476.5	3726.7	2011
82.2	31.2	20.9	5599.5	14733.7	21965.5	4600.8	2012
72.9	26.1	17.2	5618.0	15668.0	23851.6	4094.5	2013

Source: Department of Statistics/External Trade, 2013

المصدر: دائرة الإحصاءات العامة/بيانات التجارة الخارجية 2013

جدول 3.2.7 الإنتاج المحلي من الطاقة الجديدة والمتجددة حسب المصدر للسنوات، 2002-2013 (ط.م.ن)

Table 7.2. 3 Local Production of New & Renewable Energy, 2002 - 2013 (t.o.e)

المجموع Total	الحيوية Bio	الشمسية Solar	الرياح Wind	المياه Water	السنة Year
79747	1209	65000	725	12813	2002
77088	1451	65000	725	9912	2003
81989	1451	67000	725	12813	2004
82714	1209	67000	725	13780	2005
109505	1451	95000	725	12329	2006
117889	2418	100000	725	14746	2007
127889	2176	110000	725	14988	2008
136680	1692	120000	725	14263	2009
141647	2176	124000	725	14746	2010
145955	1934	130000	725	13296	2011
146922	1451	130000	725	14746	2012
160472	1451	145000	725	13296	2013

Source: National Electric Power Company/Annual Report 2013

المصدر: شركة الكهرباء الوطنية/ التقرير السنوي 2013

جدول 4.2.7 الكميات المستوردة من النفط الخام ومشتقاته، 2002-2012 (ألف طن متري)

Table 7.2. 4 Quantities of Imported Crude Oil and Oil Products, 2002 - 2012 (000 Metric Tons)

المجموع Total	وقود طائرات Jet Fuel	بنزين Gasoline	سولار Diesel	غاز مسال Liquefied Gas	زيت الوقود Fuel Oil	النفط الخام Crude Oil	السنة Year
5094	0	25	230	155	758	3926	2002
5096	0	40	292	171	570	4023	2003
5202	1	135	543	179	100	4244	2004
5678	1	93	785	178	19	4602	2005
5015	1	65	509	182	0	4258	2006
4869	1	166	429	233	0	4040	2007
4545	1	141	320	196	91	3796	2008
4513	1	231	414	234	0	3633	2009
5082	1	400	670	219	307	3485	2010
6053	1	540	1361	288	674	3189	2011
7130	1	426	2089	288	703	3623	2012

Source: Ministry of Energy and Mineral Resources/Annual Report 2012

المصدر: وزارة الطاقة والثروة المعدنية/ التقرير السنوي 2012

جدول 5.2.7 الطاقة الأولية المستهلكة، 2002-2012 (ألف ط.م.ن)

Table 7.2. 5 Consumed Primary Energy, 2002 - 2012 (000 t.o.e)

التغير النسبي Percentage change	المجموع Total	الكهرباء Electricity	الطاقة المتجددة Renewable Energy	الغاز الطبيعي Natural Gas	النفط الخام والمشتقات النفطية Crude Oil & Oil Products	السنة Year
2.9	5298	91	65	188	4954	2002
9.0	5774	246	65	432	5031	2003
12.4	6489	214	67	1196	5012	2004
8.3	7028	252	67	1384	5325	2005
2.3	7187	136	95	2003	4953	2006
3.5	7438	26	100	2406	4906	2007
-1.4	7335	74	110	2725	4426	2008
5.5	7739	79	120	3086	4454	2009
-5.0	7355	168	124	2289	4774	2010
1.6	7473	313	146	873	6141	2011
6.8	7979	188	140	659	6992	2012

Source: Ministry of Energy and Mineral Resources/Annual Report 2012

المصدر: وزارة الطاقة والثروة المعدنية/ التقرير السنوي 2012

جدول 6.2.7 التوزيع القطاعي والنسبة المئوية للاستهلاك النهائي للطاقة، 2002-2012 (ألف ط.م.ن)

Table 7.2. 6 Sectorial Distribution & Percentage Consumption of Final Energy, 2002 – 2012  
(000 t.o.e)

التغير النسبي Percentage change	المجموع Total	أخرى Other		المنزلي Household		الصناعة Industry		النقل Transport		السنة Year
		%	الكمية Quan.	%	الكمية Quan.	%	الكمية Quan.	%	الكمية Quan.	
3.2	3811	17	662	23	868	22	846	38	1435	2002
6.0	4040	18	722	23	945	22	878	37	1495	2003
12.0	4526	17	792	22	1007	23	1034	38	1693	2004
6.1	4802	17	804	22	1060	24	1159	37	1779	2005
1.8	4889	17	821	22	1064	24	1182	37	1822	2006
2.8	5027	17	853	21	1070	24	1192	37	1912	2007
-6.4	4707	18	835	21	1010	23	1095	38	1767	2008
6.7	5021	17	885	22	1083	22	1101	39	1952	2009
-2.9	4873	17	849	21	1019	21	1014	41	1991	2010
0.31	4888	16	779	23	1136	20	961	41	2012	2011
5.5	5157	14	743	23	1198	14	695	49	2521	2012

Source: Ministry of Energy and Mineral Resources/Annual Report 2012

المصدر: وزارة الطاقة والثروة المعدنية/ التقرير السنوي 2012

جدول 7.2.7 إنتاج الكلنكر والإسمنت، 2000-2011 (بالآلف طن)

Table 7.2. 7 Production of Clinker and Cement, 2000 - 2011 (000 Tons)

الإسمنت Cement			الكلنكر Clinker			السنة Year
المجموع Total	الرشادية Rashadiyah	الفيحص Fuhais	المجموع Total	الرشادية Rashadiyah	الفيحص Fuhais	
2639.9	1498.0	1141.9	2400.0	1416.3	983.8	2000
3173.3	1825.8	1347.5	2896.4	1663.2	1233.2	2001
3557.5	1858.4	1699.1	3222.0	1770.7	1451.3	2002
3514.9	1797.3	1717.6	3170.0	1673.3	1496.7	2003
3907.6	1949.9	1957.7	3401.2	1863.7	1537.5	2004
4040.0	2110.0	1930.0	3370.0	1870.0	1500.0	2005
4070.0	-	-	3389.0	-	-	2006
4051.0	-	-	3367.0	-	-	2007
4284.0	2282.0	2002.0	...	...	...	2008
3834.0	1942.0	1892.0	...	...	...	2009
2110.5	688.9	1421.6	...	...	...	2010
1597.0	-	-	...	...	...	2011

Source: Jordan Cement Manufacturing Company

--: No Detailed data from Fuhais and Rashadiyah

... :Not available

المصدر: شركة مصانع الإسمنت الأردنية

-: لا يوجد بيانات تفصيلية على مستوى الفيحص والرشادية

...:غير متوافر

جدول 8.2.7 مبيعات الإسمنت والكلنكر في الأسواق المحلية والخارجية، 2000-2011 (بالآلف طن)

Table 7.2. 8 Sales of Cement and Clinker in Domestic and Foreign Markets, 2000 - 2011

(000 Tons)

Sales		المبيعات		السنة Year
نسبة المبيعات المحلية Domestic Sales (%)	المجموع Total	السوق الأجنبية Foreign Market	السوق المحلية Domestic Market	
79.8	2753.0	555.0	2198.0	2000
74.6	3239.8	822.1	2417.7	(1) 2001
75.4	3523.8	867.5	2656.3	2002
77.9	3557.8	783.4	2774.4	2003
86.5	3853.2	521.0	3332.2	2004
94.9	4095.0	210.0	3885.0	2005
99.5	4091.0	21.0	4070.0	2006
98.2	4138.0	73.0	4065.0	2007
91.6	4239.0	355.0	3884.0	2008
97.1	3868.0	113.0	3755.0	2009
94.9	2020.0	102.0	1918.0	2010
97.6	1560.0	37.0	1523.0	2011

Source: Jordan Cement Manufacturing Company

(1) Cement Sales Only

المصدر: شركة مصانع الإسمنت الأردنية

(1) المبيعات من الإسمنت فقط

## 8. الكهرباء

يشمل هذا الفصل إحصاءات سنوية للطاقة الكهربائية المولدة والمستهلكة وعدد المشتركين بالتيار الكهربائي. وتجدر الإشارة إلى أنه بمقارنة الأرقام الواردة لعام 2013 مع تلك الواردة لعام 2012 يلاحظ أن الطاقة المولدة قد ارتفعت بنسبة 4.2%، والطاقة المستهلكة ارتفعت بنسبة 2.2%.

### مؤشرات رئيسية

- نصيب الفرد من الطاقة الكهربائية: 2635 (ك. و. س)
- نسبة السكان المزودين بالطاقة الكهربائية: 99.9%
- استهلاك القطاع الصناعي من الكهرباء: 24.27%
- استهلاك القطاع المنزلي من الكهرباء: 42.95%

## 8. Electricity

This chapter includes data on annual electricity production, consumption and number of subscribers. It is noticed that the production of electricity in 2013 increased by 4.2% compared with that of 2012, and consumption increased by 2.2%.

### Basic Indicators

- Electricity Consumption Per Capita: 2635 (K.W.H)
- Population Supplied with Electricity: 99.9%
- Industrial Consumption of Electricity: 24.27%
- Household Consumption of Electricity: 42.95%

جدول 1.8 بيانات عامة عن الطاقة الكهربائية، 2012 و2013  
Table 8. 1 General Data on Electric Energy, 2012 and 2013

Item	2013	2012	البند
Electricity Production (GWH )	17287	16596	الطاقة المولدة (ج.و.س)
Steam	5628	5491	وحدات بخارية
Diesel	6	7	وحدات ديزل
Gas Turbines / Diesel	490	631	وحدات غازية / ديزل
Gas Turbines / Natural Gas	474	551	وحدات غازية / غاز طبيعي
Hydro Unit	55	61	وحدات مائية
Wind Energy	3	3	طاقة الرياح
Biogas	6	6	غاز حيوي
Compound Circle	10625	9846	دورة مركبة
Electricity Consumption (GWH)	14588	14277	الطاقة المستهلكة (ج.و.س)
Plant Auxiliaries and System Losses %	17.10	17.27	النسبة المئوية للطاقة المفقودة %
Generation Fuel Consumption (000 Tons)	*3727	3551	استهلاك الوقود في قطاع الكهرباء (بالالف طن)
Electricity Consumption Per Capita (KWH)	2635	2589	نصيب الفرد من الطاقة الكهربائية المستهلكة (ك.و.س)
No. of Consumers (000)	1744	1654	عدد المشتركين بالتيار الكهربائي (بالألف)
Population Supplied With Electricity (%)	99.9	99.9	نسبة السكان المزودين بالكهرباء (%)
National Grid Transmission Lines(132 KY Circuit KM)	4463	4202	أطوال الشبكة الوطنية (132 ف كم-داره)
Average No. of Employees in Electricity Sector	7878	7716	متوسط عدد العاملين في قطاع الكهرباء
Annual Productivity (MWH/ Employee)	2201	2218	الإنتاجية السنوية (م.و.س/عامل)

Source : National Electric Power Company

المصدر : شركة الكهرباء الوطنية

\* Preliminary Figuers

\* الأرقام أولية

جدول 2.8 الحمل الأقصى والطاقة الكهربائية المولدة (ج.و.س) حسب المصدر، 2013 - 2002  
Table 8. 2 Peak Load and Electricity Production (G.W.H.) by Source, 2002 - 2013

نسبة التغير	مصدر الطاقة المولدة						قطاع الصناعة	الحمل الأقصى	السنة
	المجموع	باقي المملكة*	شركة توليد القطرانة	شركة التوليد المركزية	شركة توليد شرق عمان	شركة توليد السمرا			
Percentage change	Total	Rest of the Kingdom	Al- Qatrana Generation Comp.	Central Generation Comp.	East Amman Generation Comp.	Al-Samra Generation Comp.	Industry	Peak Load	Year
7.7	8132	15	-	7615	-	-	502	1410	2002
-1.7	7994	21	-	7468	-	-	505	1428	2003
12.2	8967	22	-	8449	-	-	496	1487	2004
7.7	9654	22	-	9086	-	30	516	1674	2005
15.2	11120	20	-	8966	-	1660	474	1817	2006
16.9	13001	23	-	9852	-	2733	393	2075	2007
6.4	13838	24	-	8851	896	3736	331	2171	2008
3.1	14272	21	-	8009	2350	3629	263	2228	2009
3.5	14777	24	53	7655	3287	3467	291	2564	2010
0.9	14647	21	454	8051	2267	3597	257	2680	2011
13.3	16596	22	2353	7789	1596	4595	241	2790	2012
4.2	17287	19	2437	7381	2640	4499	**312	2995	2013

Source: National Electric Power Company

المصدر: شركة الكهرباء الوطنية

-: Not Existed

-: لم تكن قد تأسست

\* Include King Talal Dam & Jordan Biogas Company

\* تتضمن سد الملك طلال وشركة الغاز الحيوي الأردنية

\*\* Preliminary Figuers

\*\* الأرقام أولية

جدول 8.3 استهلاك المملكة من الوقود، 2001 - 2013 (بالألف طن)

Table 8.3 Kingdom Fuel Consumption, 2001 - 2013 (000 Ton)

نسبة استهلاك قطاع الكهرباء من الوقود الى الاستهلاك الكلي	استهلاك قطاع الكهرباء	نصيب الفرد من الوقود المستهلك	استهلاك الوقود	السنة
Electric Sector Consumption of Total Fuel Consumption (%)	Electric Sector Fuel Consumption	Fuel Per Capita Consumption	Fuel Consumption	Year
35.3	1820	1.043	5150	2001
36.7	1947	1.039	5299	2002
34.4	1986	1.104	5774	2003
34.7	2252	1.213	6489	2004
34.0	2393	1.284	7028	2005
37.9	2724	1.283	7187	2006
40.7	3026	1.300	7438	2007
44.7	3275	1.350	7335	2008
44.3	3430	1.294	7739	2009
44.4	3270	1.204	7357	2010
42.4	3165	1.194	7457	2011
44.5	3551	1.245	7979	2012
*	**3727	*	*	2013

Source : National Electric Power Company

\*Not Available ..

\*\*Primary

المصدر: شركة الكهرباء الوطنية

\*غير متوفر ..

\*\*أولية

شكل 8.1 استهلاك المملكة من الوقود، 2001 - 2012 (بالألف طن)

Figure 8.1 Kingdom Fuel Consumption, 2001 - 2012 (000 Ton)

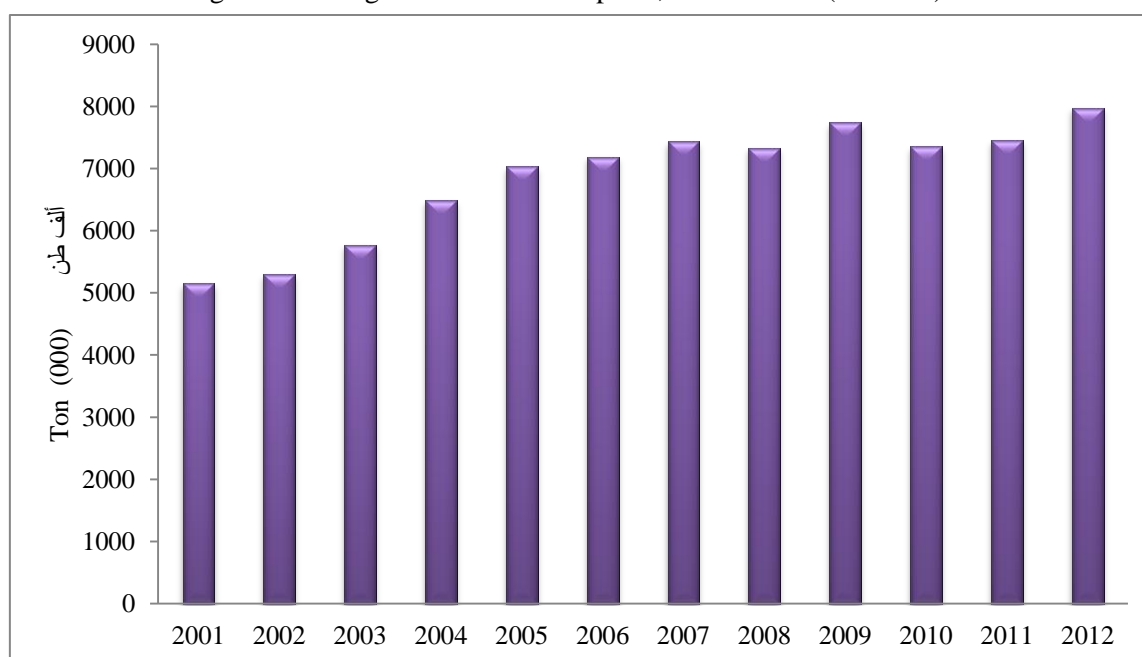

جدول 8.4 أعداد المشتركين بالتيار الكهربائي حسب مصدر التزويد، 2000 - 2013 (بالألف مشترك)

Table 8.4 Number of Electricity Subscribers by Source of Supply, 2000 - 2013 (000)

نسبة التغير % Change	المجموع Total	شركة توزيع الكهرباء EDC	شركة الكهرباء الوطنية NEPC	شركة الكهرباء الأردنية JEPKO	شركة كهرباء إربد IEPCO	السنة Year
4.6	871.8	112.2	0.011	564.2	195.4	2000
5.2	917.1	118.7	0.012	593.6	204.8	2001
5.7	969.0	123.5	0.016	629.7	215.8	2002
4.6	1013.8	127.6	0.014	660.2	226.0	2003
5.2	1066.9	133.2	0.016	697.0	236.7	2004
5.8	1129.1	139.8	0.014	738.7	250.6	2005
5.8	1194.9	147.4	0.014	780.7	266.8	2006
5.6	1261.6	154.5	0.013	824.5	282.6	2007
7.1	1351.7	163.2	0.016	881.0	307.5	2008
5.5	1425.8	172.1	0.016	928.5	325.2	2009
5.0	1497.7	180.8	0.015	973.8	343.1	2010
5.1	1574.1	190.0	0.017	1022.1	362.0	2011
5.5	1654.3	199.3	0.017	1071.6	383.4	2012
5.4	1744.4	209.6	0.018	1122.3	412.5	2013

Source: National Electric Power Company

IEPCO: Irbid Electric Power Company

JEPKO: Jordan Electric Power Company

NEPC: National Electric Power Company

EDC: Electricity Distribution Company

المصدر: شركة الكهرباء الوطنية

شركة كهرباء إربد

شركة الكهرباء الأردنية

شركة الكهرباء الوطنية

شركة توزيع الكهرباء

جدول 5.8 الطاقة الكهربائية حسب الاستخدام، 2012 و 2013

Table 8.5 Consumed Electricity by Usage, 2012 and 2013

Usage	2013		2012		الاستخدام
	نسبتها الى الإجمالي Percentage of Total	جيجا واط/ ساعة Giga Watt/ Hours	نسبتها الى الإجمالي Percentage of Total	جيجا واط/ ساعة Giga Watt/ Hours	
Household	42.9	6265.4	42.9	6125.9	منزلي
Industrial	24.3	3541.1	24.3	3463.6	صناعي
Commercial	16.6	2414.9	17.0	2427.4	تجاري
Water Pumping	14.2	2076.0	13.7	1954.5	ضخ مياه
Street Illumination	2.0	291.0	2.1	305.3	إنارة شوارع
<b>Total</b>	<b>100.0</b>	<b>14588.4</b>	<b>100.0</b>	<b>14276.7</b>	<b>المجموع</b>

Source: National Electric Power Company

المصدر: شركة الكهرباء الوطنية



## 9. الإنشاءات

يتضمن هذا الفصل بيانات حول قطاع الإنشاءات في المملكة مستخلصة من مسحين، الأول للقطاع المنظم (مسح المقاولين) والثاني للقطاع غير المنظم (المسح التكميلي)، بالإضافة إلى تعداد لرخص الأبنية.

### 1.9 مسح المقاولين

يتم تنفيذ هذا المسح سنوياً ويشمل عينة من المقاولين المصنفين والمنتسبين إلى نقابة مقاولي الإنشاءات الأردنيين.

### 2.9 المسح التكميلي

يتم تنفيذ هذا المسح مرة كل ثلاثة أشهر ويشمل عينة من المباني المرخصة، حيث تجمع البيانات من مالك البناء مباشرة أو من المهندس المشرف على التنفيذ. ويتم متابعة البناء حتى يتم إنجازه أو لمدة أقصاها ثلاث سنوات وفي كل ثلاثة أشهر تستثنى من العينة الأبنية التي تم إنجازها ويضاف إليها عينة من الأبنية التي تم ترخيصها حديثاً.

### 3.9 تعداد رخص الأبنية

يتم تنفيذ هذا التعداد شهرياً، حيث يتم جمع الرخص الجديدة التي أصدرتها الجهة المسؤولة عن الترخيص سواء كانت بلدية أو غير ذلك خلال الفترة المحددة.

### مؤشرات رئيسية

- الإنتاج القائم للمقاولين المسجلين 2012: 1584 مليون دينار
- عدد الوحدات السكنية المنجزة بشكل كامل (حسب المسح التكميلي) 2012: 36789
- إجمالي المساحات المرخصة للأبنية: 12.91 مليون متر مربع.

## **9. Constructions**

This section includes data on the constructions sector derived from two surveys, the first is for the organized sector (The Contractors Survey), the second is for the Non\_organized sector (The Complementary Survey), in addition to a census for building licenses.

### **9.1 Contractors survey**

This survey is conducted annually. It covers a sample from classified contractors registered with the Jordanian Contractors Association.

### **9.2 Complementary Survey**

This is a quarterly survey. It covers a sample of the licensed buildings, where data are collected directly from the owner of the building or from the supervising engineer. The building is followed up till it is completed or for a maximum period of three years. All completed buildings are excluded from the sample and are replaced by a sub-sample obtained from the newly licensed ones.

### **9.3 Building Licenses Census**

This is a monthly census where all new licenses issued by concerned authorities during the specified period.

#### **Basic Indicators**

- Gross output of the registered contractors 2012 : 1584 million JD
- Number of completed dwellings 2012: 36789
- Total area of licensed buildings 2012: 12.91 million (m<sup>2</sup>)

جدول 1.1.9 النتائج الرئيسية لمسح مقاولي الإنشاءات حسب المحافظات، 2012 (بالآلاف دينار)  
Table 9.1. 1 Main Results of the Construction Contractors Survey by Governorate, 2012 (JD 000)

Governorate	تكوين رأس المال الثابت الإجمالي Total Fixed Capital Formation	الاهتلاك Depreciation	الضرائب على الإنتاج Taxes on Production	تعويزات العمالين Compensation of Employees	إجمالي القيمة المضافة Gross Value Added	الاستهلاك الوسيط Intermediate Consumption	الإنتاج القائم Gross Output	عدد العمالين No. of Employees	عدد المنشآت No. of Establishments	المحافظة
Amman	7009	46845	5450	236084	395306	1098211	1493518	40445	1699	العاصمة
Balqa	186	1021	93	2488	6214	6433	12646	669	125	البلقاء
Zarqa	397	464	47	1593	2383	6110	8493	597	186	الزرقاء
Madaba	40	374	78	1436	2308	3294	5602	493	80	مادبا
Irbid	627	4664	264	3302	6484	12518	19002	1182	231	إربد
Maftaq	0	415	24	373	688	809	1497	138	40	المفرق
Jarash	0	241	34	477	957	1862	2819	167	33	جرش
Ajloun	66	209	17	335	524	648	1172	119	21	عجلون
Karak	1271	2460	217	3103	4834	12565	17399	1047	185	الكرك
Tafieia	205	463	54	783	876	3659	4535	240	59	الطفيلة
Ma'an	0	1335	91	1450	2694	6347	9041	390	47	معان
Aqaba	226	717	52	1647	1738	6216	7954	310	59	العقبة
<b>Total</b>	<b>10027</b>	<b>59209</b>	<b>6420</b>	<b>253071</b>	<b>425005</b>	<b>1158673</b>	<b>1583678</b>	<b>45795</b>	<b>2765</b>	<b>المجموع</b>

Source: Department of Statistics / Contractors Survey 2012

المصدر: دائرة الإحصاءات العامة/ مسح المقاولين 2012

جدول 2.1.9 الإنتاج الإجمالي من النشاط الرئيسي والأنشطة الثانوية حسب المحافظة، 2012 (بالألف دينار)  
Table 9.1. 2 Gross Output of the Major Activity and the Secondary Activities by Governorate, 2012 (JD 000)

Governorate	الإنتاج الإجمالي من الأنشطة الثانوية Gross Output of the Secondary Activities			الإنتاج الإجمالي من النشاط الرئيسي Gross Output of the Major Activity		الإنتاج الإجمالي Gross Output	المحافظة
	إيرادات أخرى Other Revenues	تجاري Trade	صناعي Industry	مقاولات فرعية Sub-Contracting	مقاولات رئيسية Main Contracting		
	Amman	36434	670	3437	56652		
Balqa	4563	0	0	629	7454	12646	البلقاء
Zarqa	0	0	0	224	8269	8493	الزرقاء
Madaba	0	0	0	0	5602	5602	مأدبا
Irbid	549	0	0	155	18298	19002	إربد
Mafraq	116	0	0	0	1381	1497	المفرق
Jarash	79	0	0	0	2740	2819	جرش
Ajloun	10	0	0	0	1162	1172	عجلون
Karak	0	0	0	0	17399	17399	الكرك
Tafiela	0	0	0	0	4535	4535	الطفيلة
Ma'an	750	0	0	0	8291	9041	معان
Aqaba	0	0	0	455	7499	7954	العقبة
<b>Total</b>	<b>42501</b>	<b>670</b>	<b>3437</b>	<b>58116</b>	<b>1478954</b>	<b>1583678</b>	<b>المجموع</b>

Source: Department of Statistics / Contractors Survey 2012

المصدر: دائرة الإحصاءات العامة/ مسح المقاولين 2012

جدول 9.2.1 أبنية القطاع الخاص المبنية كلياً حسب المحافظة، 2012

Table 9.2. 1 Buildings of Private Sector that are Completely Constructed by Governorate, 2012

Governorate	عدد الوحدات السكنية المبنية No. of Completed Dwellings	متوسط تكلفة المتر المربع (دينار) Average Cost M <sup>2</sup> (JD)	التكلفة الإجمالية (بالآلاف دينار) Total Cost (JD 000)	متوسط مساحة المبني (متر مربع) Average Building Area (M <sup>2</sup> )	المساحة الإجمالية للأبنية (بالآلاف متر مربع) Total Buildings Area (000 M <sup>2</sup> )	عدد الأبنية المبنية (سكني وغير سكني) No. of Completed Buildings (Res. & Non Res.)	المحافظة
Amman	27986	231	1493072	1429	6473	4531	العاصمة
Balqa	1166	158	37028	460	234	509	البلقاء
Zarqa	1788	169	60011	418	355	849	الزرقاء
Madaba	221	165	7403	366	45	123	مادبا
Irbid	3391	151	87543	286	578	2024	إربد
Mafraq	268	170	8850	211	52	246	النفق
Jarash	65	142	1416	169	10	59	جرش
Ajloun	16	148	296	111	2	18	عجلون
Karak	295	141	6889	171	49	286	الكرك
Tafila	116	141	1970	189	14	74	الطفيلة
Ma'an	258	137	6555	253	48	190	معان
Aqaba	1219	182	50169	702	276	393	العقبة
<b>Total</b>	<b>36789</b>	<b>216</b>	<b>1761200</b>	<b>875</b>	<b>8136</b>	<b>9302</b>	<b>المجموع</b>

Source: Department of Statistics / Complementary Survey 2012

المصدر: دائرة الإحصاءات العامة/ المسح التكميلي 2012

جدول 9.3.1 رخص الأبنية الصادرة في المملكة حسب وضع الرخصة والجهات المانحة لها، 2012  
Table 9.3. 1 Building Licenses Issued in the Kingdom by License Status and by Issuing Authorities, 2012

Issuing Authorities	ترخيص أبنية قائمة Existing Buildings	إضافة جديدة لأبنية قائمة New Extensions of Existing Buildings	جديد New Building	الجهة المانحة للرخصة
<b>Municipality of Greater Amman</b>				
No. of Licenses	4513	521	4094	أمانة عمان الكبرى
Total Area (000 Sq. M) <sup>(1)</sup>	1301	291	6021	عدد الرخص
Estimated costs (JD 000) <sup>(1)</sup>	219229	50875	1041193	المساحة الكلية (000 متر مربع) <sup>(1)</sup>
<b>Municipalities</b>				الكلفة التقديرية (000 دينار) <sup>(1)</sup>
No. of Licenses	15440	188	4354	البلديات
Total Area (000 Sq. M) <sup>(1)</sup>	3096	55	1483	عدد الرخص
Estimated costs (JD 000) <sup>(1)</sup>	371086	6835	186023	المساحة الكلية (000 متر مربع) <sup>(1)</sup>
<b>Joint District Committees</b>				الكلفة التقديرية (000 دينار) <sup>(1)</sup>
No. of Licenses	2222	18	281	اللجان الدوائية المشسكة
Total Area (000 Sq. M) <sup>(1)</sup>	308	6	56	عدد الرخص
Estimated costs (JD 000) <sup>(1)</sup>	36609	721	6984	المساحة الكلية (000 متر مربع) <sup>(1)</sup>
<b>Regional Authorities</b>				الكلفة التقديرية (000 دينار) <sup>(1)</sup>
No. of Licenses	321	4	510	سلطات الأقاليم
Total Area (000 Sq. M) <sup>(1)</sup>	77	1	213	عدد الرخص
Estimated costs (JD 000) <sup>(1)</sup>	8827	75	24553	المساحة الكلية (000 متر مربع) <sup>(1)</sup>
<b>Total</b>				الكلفة التقديرية (000 دينار) <sup>(1)</sup>
No. of Licenses	22496	731	9239	المجموع
Total Area (000 Sq. M) <sup>(1)</sup>	4782	353	7772	عدد الرخص
Estimated costs (JD 000) <sup>(1)</sup>	635751	58507	1258753	المساحة الكلية (000 متر مربع) <sup>(1)</sup>
				الكلفة التقديرية (000 دينار) <sup>(1)</sup>

Source: Department of Statistics / Building Licenses Census 2012  
(1) Does not Include Fences

المصدر: دائرة الإحصاءات العامة/تعداد رخص الأبنية 2012  
(1) لا تشمل الأسوار

جدول 2.3.9 الصادر للأبنية الجديدة السكنية وغير السكنية حسب مادة البناء الغالبة للجدران والمحافظه،  
2012

Table 9.3. 2 Licenses Issued for New Residential and Non-Residential Buildings by Major Building Material for Walls and Governorate, 2012

Governorate	الكلفة التقديرية للأبنية (بالألف دينار) Total Estimated Cost (JD 000 )	المساحة الكلية للأبنية (بالألف متر مربع) Total Area (000 M <sup>2</sup> )	عدد الرخص No. of Licenses	المحافظة
<b>Amman</b>				العاصمة
Stone	981381	5608.4	3655	حجر
Cement Bricks	60271	415.7	445	طوب إسمنت
<b>Balqa</b>				البلقاء
Stone	38344	264.4	388	حجر
Cement Bricks	7197	62.6	243	طوب إسمنت
<b>Zarqa</b>				الزرقاء
Stone	20194	139.3	257	حجر
Cement Bricks	19573	170.2	480	طوب إسمنت
<b>Madaba</b>				مأدبا
Stone	7206	49.7	98	حجر
Cement Bricks	478	4.2	26	طوب إسمنت
<b>Irbid</b>				إربد
Stone	10668	73.6	88	حجر
Cement Bricks	71138	618.5	2129	طوب إسمنت
<b>Mafrq</b>				المفرق
Stone	260	1.8	7	حجر
Cement Bricks	4866	42.3	275	طوب إسمنت
<b>Jarash</b>				جرش
Stone	71	0.5	1	حجر
Cement Bricks	1411	12.3	65	طوب إسمنت
<b>Ajloun</b>				عجلون
Stone	10	0.1	1	حجر
Cement Bricks	294	2.6	20	طوب إسمنت
<b>Karak</b>				الكرك
Stone	227	1.6	10	حجر
Cement Bricks	8053	70.0	397	طوب إسمنت
<b>Tafiela</b>				الطفيلة
Stone	37	0.3	1	حجر
Cement Bricks	1565	13.6	87	طوب إسمنت
<b>Ma'an</b>				معان
Stone	25	0.2	1	حجر
Cement Bricks	5308	46.2	208	طوب إسمنت
<b>Aqaba</b>				العقبة
Stone	467	3.2	6	حجر
Cement Bricks	19708	171.4	351	طوب إسمنت
<b>kingdom</b>				المملكة
Stone	1058890	6143.0	4513	حجر
Cement Bricks	199864	1629.4	4726	طوب إسمنت

Source: Department of Statistics / Building Licenses Census 2012

المصدر: دائرة الإحصاءات العامة/ تعداد رخص الأبنية 2012





## 10. التجارة الداخلية

يغطي هذا الفصل تجارة الجملة والمفرق بالإضافة إلى بيع وصيانة وإصلاح المركبات ذات المحركات والدراجات النارية، والبيع بالتجزئة وإصلاح السلع الشخصية والأسرية. ومصدر بياناتها مسح المنشآت التجارية الذي تجريه الدائرة سنوياً. ويهدف هذا المسح إلى جمع وتوفير بيانات أساسية حول الإنتاج القائم والاستهلاك الوسيط وإجمالي القيمة المضافة وتعويضات العاملين والضرائب على الإنتاج واهتلاك رأس المال الثابت والتكوين الرأسمالي، وغيرها من البيانات التي تساعد في إعداد المؤشرات الإحصائية الاقتصادية وإعداد جداول الحسابات القومية. وتقوم الدائرة بنشر البيانات التفصيلية لهذا المسح السنوي في نشرة خاصة.

### مؤشرات رئيسية (2012)

- الإنتاج القائم: 2626.0 مليون دينار
- الاستهلاك الوسيط: 702.8 مليون دينار
- القيمة المضافة: 1923.2 مليون دينار
- تعويضات العاملين: 543.3 مليون دينار
- الضرائب على الإنتاج: 699.0 مليون دينار
- التكوين الرأسمالي الثابت: 85.7 مليون دينار

## 10. Internal Trade

This chapter covers the wholesale and retail trade, repair of motor vehicles and motorcycles, personal and household goods. The source of this data is the Annual Internal Trade Survey. The overall aim of the survey is to collect and provide data about the gross output, intermediate consumption, value added, compensation of employees, taxes on production and fixed capital formation. The data are used to prepare economic indicators and the national accounts. DoS publishes the detailed data of this annual survey in a specialized report.

### Basic Indicators (2012)

- Gross output: 2626.0 million JD
- Intermediate consumption: 702.8 million JD
- Value added: 1923.2 million JD
- Compensation of employees: 543.3 million JD
- Taxes on production: 699.0 million JD
- Fixed capital formation: 85.7 million JD

جدول 1.10 النتائج الرئيسية لتجارة التجارة الداخلية حسب النشاط الاقتصادي، 2012 (بالآلاف دينار)  
Table 10.1 Main Results of Internal Trade Survey by Economic Activity, 2012 (JD 000)

النشاط الاقتصادي	دليل النشاط الاقتصادي	الإنتاج القائم	الاستهلاك الوسيط	إجمالي القيمة المضافة	تعويضات العاملين	الضرائب على الإنتاج	اهتلاك رأس المال الثابت	تكوين رأس المال الإجمالي	تكوين رأس المال الإجمالي	Economic Activity
الانشط الاقتصادية	ISIC Code	Gross Output	Inter-mediate Consumption	Gross Value Added	Compensation of Employees	Taxes on Production	Depreciation	Total Fixed Capital Formation	Formation	
النشاط الاقتصادي	4510	263479	38713	224766	27296	113088	6939	11136	11136	Sale of motor vehicles
	4520	128522	47857	80665	34861	2439	3692	31	31	Maintenance and repair of motor vehicles
	4530	88645	21622	67023	19546	16735	2796	9043	9043	Sale of motor vehicle parts and accessories
	4540	1679	636	1043	499	102	128	216	216	Sale, maintenance and repair of motorcycles and related parts and accessories
	4610	33366	5737	27630	15124	3003	1165	129	129	Wholesale on a fee or contract basis
	4620	15523	2335	13188	3181	4752	479	356	356	Wholesale of agricultural raw materials and live animals
	4630	266137	74121	192016	51302	111313	7839	16986	16986	Wholesale of food, beverages and tobacco
	4641	37274	18500	18774	9222	5955	1917	2233	2233	Wholesale of textiles, clothing and footwear
	4649	225775	51672	174103	64296	73219	4779	6451	6451	Wholesale of other household goods
	4651	41337	6452	34884	12084	16033	971	425	425	Wholesale of computer, computer peripheral equipment and software
	4652	76912	8338	68574	11570	65597	2407	1020	1020	Wholesale of electronic and telecommunications equipment and parts
	4653	5252	734	4519	907	1952	251	-14	-14	Wholesale of agricultural machinery, equipment and supplies
	4659	83822	22153	61669	28042	17252	5297	4597	4597	Wholesale of other machinery and equipment
	4661	4552	2614	1938	1456	68	414	125	125	Wholesale of solid, liquid and gaseous fuels and related products
	4662	5668	1147	4521	1090	2452	115	0	0	Wholesale of metals and metal ores

Condit/...

تتبع/...

تابع/ جدول 10.1 النتائج الرئيسية لمسح التجارة الداخلية حسب النشاط الاقتصادي، 2012 (بالآلاف دينار)  
 Contd./Table 10.1 Main Results of Internal Trade Survey by Economic Activity, 2012 (JD 000)

Economic Activity	تكوين رأس	اهتلاك رأس	الضرائب على الإنتاج	تعويزات العاملين	إجمالي القيمة المضافة	الاستهلاك الوسيط	الإنتاج القائم	النشاط الاقتصادي	دليل النشاط الاقتصادي
	المال الثابت الإجمالي	المال الثابت	Taxes on Production	Compen-sation of Employees	Gross Value Added	Inter-mediate Consumption	Gross Output		
	Total Fixed Capital Formation	Depreciation							
Wholesale of construction materials, hardware, plumbing and heating equipment and supplies	4470	5151	67336	25029	110768	28974	139742	تجارة الجملة لمواد البناء والأجهزة ومعدات ولوازم المسابكة والتأففة	4663
Wholesale of waste and scrap and other products n.e.c.	153	1874	9620	6562	31896	5749	37646	تجارة الجملة للبقايا والردة والمنتجات الأخرى غير الصنعة في مكان آخر	4669
Non-specialized wholesale trade	171	1906	19712	10136	41341	8464	49805	تجارة الجملة غير المتخصصة	4690
Retail sale in non-specialized stores with food, beverages or tobacco predominating	2780	5229	13349	20492	118865	60806	179662	تجارة التجزئة في المتاجر غير المتخصصة التي تكون فيها الأغذية أو المشروبات أو التبغ هي السلع السائدة فيها	4711
Other retail sale in non-specialized stores	6534	6672	39530	39184	97782	37123	134905	تجارة الفرد (التجزئة) الأخرى في المتاجر المتخصصة	4719
Retail sale of food in specialized stores	130	2315	9938	20726	71955	36124	108079	تجارة الفرد (التجزئة) للأغذية في المتاجر المتخصصة	4721
Retail sale of beverages in specialized stores	0	1629	1384	3727	10006	7610	17616	تجارة الفرد (التجزئة) للمشروبات في المتاجر المتخصصة	4722
Retail sale of tobacco products in specialized stores	0	94	192	255	2530	1387	3917	تجارة الفرد (التجزئة) لمنتجات التبغ في المتاجر المتخصصة	4723
Retail sale of automotive fuel in specialized stores	8111	6048	9640	14961	54903	12464	67366	تجارة الفرد (التجزئة) لوقود المركبات في المتاجر المتخصصة	4730
Retail sale of computer, peripheral units, software and telecommunications equipment in specialized stores	501	1265	18094	9931	49634	20386	70020	تجارة الفرد (التجزئة) لمعدات الحاسب الآلي والوحدات الطرفية والبرمجيات والاتصالات	4741

Contd./...

تابع/...

تابع/ جدول 10.10 النتائج الرئيسية لمسح التجارة الداخلية حسب النشاط الاقتصادي، 2012 (بالآلاف دينار)  
 Contd./Table 10.1 Main Results of Internal Trade Survey by Economic Activity, 2012 (JD 000)

دليل النشاط الاقتصادي	الإنتاج القابل	الاستهلاك الوسيط	إجمالي المضافة	تعميرات العاملين	الضرائب على الإنتاج	اهلاك رأس المال الثابت	تكوين رأس المال الثابت الإجمالي	دليل النشاط الاقتصادي
ISIC Code	Gross Output	Inter-mediate Consumption	Added Value	Employees	Production Taxes on	Depreciation	Total Fixed Capital Formation	
4742	2709	1107	1602	300	300	108	0	4742
	النشاط الاقتصادي							
4751	9537	2083	7454	1021	407	108	0	4751
	تجارة الفرد (التجزئة) للمنسوجات في المتاجر المتخصصة							
4752	68043	17706	50337	14287	14671	2671	836	4752
	تجارة الفرد (التجزئة) للجرذات المعدنية والطلاء والوراح ولوازم البناء في المتاجر المتخصصة							
4753	9988	3478	6510	2150	2945	326	103	4753
	تجارة الفرد (التجزئة) للسجاد والبسط وأغطية الحوائط والأرضيات في المتاجر المتخصصة							
4759	117920	37281	80639	25487	23386	3845	2063	4759
	تجارة الفرد (التجزئة) للأجهزة الإلكترونية المنزلية والأثاث ومعدات الإضاءة والمعدات المنزلية الأخرى في المتاجر المتخصصة							
4761	16771	6748	10023	3640	1369	903	118	4761
	تجارة الفرد (التجزئة) للكتب والصحف والأدوات المكتبية في المتاجر المتخصصة							
4762	2958	1286	1673	335	65	86	0	4762
	تجارة الفرد (التجزئة) للمنسوجات الموسيقية والزيوت في المتاجر المتخصصة							
4763	14415	5624	8791	3053	3442	1445	2523	4763
	تجارة الفرد (التجزئة) للأدوات الرياضية في المتاجر المتخصصة							
4764	5116	2235	2882	680	740	132	0	4764
	تجارة الفرد (التجزئة) للألعاب ولعب الأطفال في المتاجر المتخصصة							
Contd./...								

تابع/ جدول 10.10 النتائج الرئيسية لمسح التجارة الداخلية حسب النشاط الاقتصادي، 2012 (بالآلاف دينار)  
 Cond./Table 10.1 Main Results of Internal Trade Survey by Economic Activity, 2012 (JD 000)

Economic Activity	تكوين رأس	اقتطاع رأس	الضرائب على	تعويزات	إجمالي	الاستهلاك	الإنتاج	النشاط الاقتصادي	دليل النشاط الاقتصادي
	المال الثابت الإجمالي	المال الثابت	الإنتاج	العمالين	القيمة المضافة	الوسيط	القائم		
	Total Fixed Capital Formation	Depreciation	Taxes on Production	Compensation of Employees	Gross Value Added	Inter-mediate Consumption	Gross Output		
Retail sale of clothing, footwear and leather articles in specialized stores	3749	4756	15438	24075	83627	52023	135,65	تجارة التجزئة للملابس والأحذية والسلع الجلدية في المتاجر المتخصصة	4771
Retail sale of pharmaceutical and medical goods, cosmetic and toilet articles in specialized stores	583	1590	7779	17121	45506	19394	64900	تجارة النرد (التجزئة) للسلع الصيدلانية والطبية واصناف مستحضرات التجميل والزيه في المتاجر المتخصصة	4772
Other retail sale of new goods in specialized stores	158	4460	5428	16569	46477	25140	71617	تجارة النرد (التجزئة) الأخرى في المتاجر المتخصصة	4773
Retail sale of second-hand goods	0	287	276	2956	11983	6527	18510	تجارة النرد (التجزئة) للسلع المستعملة	4774
Retail sale via stalls and markets of food, beverages and tobacco products	0	6	27	74	403	259	661	البيع بالتجزئة عن طريق الأكشاك والأسواق للمنتجات الغذائية والمشروبات ومنتجات التبغ	4781
Retail sale via stalls and markets of textiles, clothing and footwear	0	1	1	6	66	32	97	تجارة النرد (التجزئة) للمسوحات والملابس والأحذية في الأكشاك والأسواق	4782
Retail sale via stalls and markets of other goods	0	3	2	46	145	72	217	تجارة النرد (التجزئة) في الأكشاك والأسواق للسلع الأخرى	4789
Retail sale via mail order houses or via Internet	0	0	0	0	0	0	0	تجارة النرد (التجزئة) عن طريق البريد والتوريد للملح والألبان	4791
Other retail sale not in stores, stalls or markets	0	1	3	26	102	46	149	تجارة النرد (التجزئة) للسلع الأخرى خارج المتاجر والأسواق والأكشاك	4799
<b>Total</b>	<b>85718</b>	<b>92100</b>	<b>699033</b>	<b>543306</b>	<b>1923206</b>	<b>702755</b>	<b>2625960</b>	<b>المجموع</b>	

Source: Department of Statistics / Internal Trade Survey 2012

المصدر: دائرة الإحصاءات العامة/ مسح التجارة الداخلية 2012

جدول 2. 10 الرقم القياسي لأسعار تجارة الجملة، 2006 -2013 (100=1998)  
Table 10. 2 Wholesale Price Index, 2006 - 2013 (1998=100)

Groups and Activities	Price Index										الأهمية النسبية Relative Weight	المجموعات والأنشطة	دليل النشاط الاقتصادي ISIC Code
	2013	2012	2011	2010	2009	2008	2007	2006	2006	2007			
All Items	171.18	167.93	160.63	154.56	149.08	147.68	123.66	113.97	100.00	100.00	جميع الأنشطة		
Sale of motor vehicle & vehicle parts	139.63	136.13	132.31	130.6	127.43	126.04	117.93	114.96	19.42	19.42	بيع المركبات ذات المحركات وأجزائها	503,501	
Wholesale of agricultural raw materials, food, beverages & tobacco:	200.53	197.72	188.39	181.81	176.37	175.13	141.54	125.76	45.73	45.73	تجارة الجملة في المواد الخام الزراعية والأغذية والمشروبات والبيع:	512	
Cereal & legumes	235.02	228.69	212.81	200.2	198.23	193.36	140.72	117.27	14.41	14.41	الحبوب والبقوليات		
Crops used in the production of drinks or spices	114.05	114.00	113.52	111.80	107.83	108.39	113.74	99.87	2.19	2.19	الحاصل التي تستخدم منها المشروبات أو التوابل		
Vegetables	188.31	168.60	151.74	153.37	139.59	160.78	144.48	117.22	6.04	6.04	الخضار		
Fruits & citrus fruits	181.48	171.39	153.57	142.80	149.25	162.30	111.56	113.95	4.08	4.08	الفواكه والخضضيات		
Food, beverages & tobacco:	192.43	199.76	197.67	192.26	185.25	176.33	150.88	140.43	19.00	19.00	المشروبات الغازية والمشروبات والتبغ:		
Meat & fish	199.14	207.14	189.03	182.11	179.16	163.73	130.27	127.81	3.87	3.87	اللحوم والأسماك		
Milk & dairy products	212.30	211.69	211.34	210.62	211.11	206.27	190.02	167.32	6.97	6.97	الحليب ومشتقات الألبان		
Other food products	175.41	190.26	197.90	187.73	171.15	160.53	129.08	124.17	6.28	6.28	المواد الغذائية الأخرى		
Alcohol & cigarettes	161.88	172.13	164.05	160.22	149.06	144.08	121.13	121.13	1.88	1.88	المشروبات الروحية والسجائر		
Wholesale of household and personal goods	123.34	121.10	116.85	110.15	107.58	107.05	95.71	92.82	20.67	20.67	تجارة السلع الشخصية والمنزلية غير الغذائية	513	
Personal products:	121.34	115.81	111.14	103.79	100.74	98.65	88.17	85.04	11.40	11.40	السلع الشخصية:		
Clothes, textiles, & footwear	111.66	102.82	98.61	95.59	90.90	86.08	71.99	68.91	4.85	4.85	الأقمشة والمنسوجات الملابس والأحذية		
pharmaceutical products	106.56	109.54	107.87	95.62	94.40	97.23	96.27	96.01	4.77	4.77	المستحضرات الدوائية		
Products for personal care	187.36	168.04	154.05	148.09	144.53	136.69	110.51	99.53	1.78	1.78	مواد العناية الشخصية		
Furniture & housing products	112.98	112.05	109.25	106.78	107.74	111.75	102.26	100.30	7.98	7.98	الأثاث وبيع المنزلية		
Stationery, office tools, & toys	124.35	120.02	118.82	118.22	117.81	107.95	87.93	87.60	1.01	1.01	القرطاسية وأدوات المكاتب والألعاب		
Jewelry	500.06	602.61	562.64	438.96	346.79	313.81	245.89	216.63	0.28	0.28	الحلى وأحجار		
Wholesale of intermediate products	220.13	213.58	200.79	188.21	169.64	164.87	121.57	108.82	9.89	9.89	تجارة المنتجات الوسيطة غير الزراعية، والنفائات	514	
Fertilizers, feeds, & insecticides	240.33	233.84	225.51	219.57	206.73	167.36	107.87	100.65	3.59	3.59	الأسمدة والأعلاف ومبيدات الحشرات		
Wholesale of wooden, construction materials, and plumbing	208.62	202.02	186.68	170.32	148.48	163.45	129.38	113.48	6.30	6.30	الأحجار ومواد التشييد والإضاءة		
Plumbing products	276.87	266.64	240.19	212.71	171.95	190.51	151.99	130.18	3.34	3.34	أصناف الإضاءة		
Construction materials	148.35	142.04	139.12	137.93	137.61	134.88	99.96	92.54	0.98	0.98	مواد البناء		
Wooden products	123.16	122.57	119.84	114.76	114.22	131.87	105.73	95.63	1.98	1.98	الأخشاب		
Wholesale of non-household machinery, equipment	118.56	114.56	111.27	108.78	108.71	109.25	98.43	97.66	4.29	4.29	تجارة الأجهزة والآلات والمعدات غير المنزلية	519-515	
Medical devices, & instruments	99.65	98.835	98.01	97.91	98.37	99.82	89.69	88.73	2.93	2.93	الأجهزة والمعدات الطبية		
Equipment, & tools for construction & industrial	159.11	148.26	139.70	132.08	130.87	129.48	117.16	116.78	1.36	1.36	المعدات والأدوات الإنتاجية الصناعية		

المصدر: دائرة الإحصاءات العامة/ قسم الأسعار وكاليف المعيشة

Source: Department of Statistics/ Prices and Living Cost Division

## 11. النقل

يشتمل هذا الفصل على إحصاءات لأطوال شبكات الطرق وعدد المركبات المرخصة إضافة إلى إحصاءات نقل البضائع المصدرة والمستوردة والمارة عبر الأردن (ترانزيت) حسب وسائل النقل، وإحصاءات البريد الداخلي والخارجي حسب نوع الرسالة وصناديق البريد ومراكز الخدمة البريدية.

### 1.11 الطرق والمركبات والحوادث

يشتمل هذا الجزء على إحصاءات لأطوال شبكات الطرق وعدد المركبات المرخصة بالإضافة إلى الإحصاءات المتعلقة بحوادث الطرق والإصابات الناجمة عنها، ومصدر هذه البيانات وزارة الأشغال العامة والإسكان وإدارة السير وإدارة ترخيص السواقين والمركبات.

### 2.11 النقل البري والبحري والجوي

يشتمل هذا الجزء على إحصاءات نقل البضائع المصدرة والمستوردة والمارة عبر الأردن (الترانزيت) حسب وسائل النقل البرية والبحرية والجوية وكذلك حركة الطائرات ونقل البضائع عبر المطارات الأردنية. ومصدر هذه البيانات مؤسسة الموانئ وهيئة تنظيم الطيران المدني، كما تشمل النتائج الرئيسية لمسح النقل والتخزين والبريد لعام 2012.

### 3.11 البريد

يشتمل هذا الجزء على إحصاءات البريد الداخلي والخارجي حسب نوع الرسالة، إضافة إلى الصناديق البريدية ومراكز الخدمة البريدية. ومصدر هذه البيانات شركة البريد الأردني.

### مؤشرات رئيسية

- نسبة التغير في عدد المركبات المرخصة: 4.1%
- نسبة سيارات الركوب الصغيرة من مجموع المركبات: 70.3%
- عدد الإصابات لكل حادث: 0.16 شخص

## **11. Transport**

This chapter includes data for road networks & number of vehicles in addition to exports, imports and transit goods by means of transports, and data on local and external mail by kind of letters and post boxes and postal services.

### **11.1 Roads, Vehicles and Accidents**

This part includes data for length of road networks and number of licensed vehicles as well as statistics related to road accidents. Sources of data are the Ministry of Public Works and Housing, the Traffic Department, and the Department of Drivers and Vehicles Licensing.

### **11.2 Transport (Land, Air and Sea)**

This part includes data presented exports, imports and transit goods by land, sea and air means of transport. It also includes aircraft movements and freight carried through the Jordanian airports. Source of data are the Ports Corporation and Civil Aviation Regulatory Commission. The main results of the 2012 Transport, Storage and Post Survey are presented in this section.

### **11.3 Post**

This part includes data comprise Internal and external mail by kind of letter in addition to post boxes and postal service centers. Source of data is the Jordan Post Company.

#### **Basic Indicators**

- Percentage change in the No. of licensed vehicles: 4.1%
- Percentage of small saloons to total vehicles: 70.3%
- No. of casualties per accident: 0.16 person.



جدول 1.1.1 أطوال شبكات الطرق الخارجية حسب نوع الطريق، 1996- 2013 (كم)

Table 11.1. 1 Lengths of Road Networks by Type of Road, 1996 - 2013 (KM)

المجموع Total	طرق رئيسية Highways	طرق ثانوية Secondary Roads	طرق قروية Rural Roads	السنة Year
6872	2863	1937	2072	1996
7022	2894	1984	2144	1997
7133	2906	2000	2227	1998
7200	2911	2028	2261	1999
7245	2911	2059	2275	2000
7259	2911	2060	2288	2001
7301	2954	2060	2287	2002
7364	2972	2073	2319	2003
7500	3057	2078	2365	2004
7601	3109	2103	2389	2005
7694	3187	2112	2395	2006
7768	3206	2127	2435	2007
7816	3231	2139	2446	2008
7878	3246	2164	2468	2009
7100	2878	1733	2489	* 2010
7204	2878	1733	2593	*2011
7234	2878	1749	2607	*2012
7299	2754	1894	2651	*2013

Source : Ministry of Public Works & Housing

المصدر: وزارة الأشغال العامة والإسكان

\*According to Jordan Highway Master Plan Project

\* اعتمادا على مشروع مخطط الطرق الشمولي

جدول 2.1.1 أطوال شبكات الطرق الخارجية حسب نوع الطريق والمحافظة، 2013 (كم)

Table 11.1. 2 Lengths of Road Networks by Type of Road and Governorate, 2013 (KM)

Governorate	النسبة %	المجموع Total	طرق رئيسية Highways	طرق ثانوية Secondary Roads	طرق قروية Rural Roads	المحافظة
Amman	14.3	1044	277	203	564	العاصمة
Balqa	7.8	567	137	143	287	البلقاء
Zarqa	6.5	476	249	98	129	الزرقاء
Madaba	5.4	392	52	106	234	مأدبا
Irbid	11.9	868	162	377	329	إربد
Mafraq	14.8	1080	450	295	335	المفرق
Jarash	5.7	418	83	94	241	جرش
Ajloun	4.0	293	56	105	132	عجلون
Karak	9.5	696	298	164	234	الكرك
Tafiela	3.2	236	161	31	44	الطفيلة
Ma' an	10.9	793	522	227	44	معان
Aqaba	6.0	436	307	51	78	العقبة
<b>Total</b>	<b>100.0</b>	<b>7299</b>	<b>2754</b>	<b>1894</b>	<b>2651</b>	<b>المجموع</b>
%		<b>100.0</b>	<b>37.7</b>	<b>26.0</b>	<b>36.3</b>	<b>%</b>

Source : Ministry of Public Works & Housing

المصدر: وزارة الأشغال العامة والإسكان

جدول 11.1.3 عدد المركبات المرخصة ونسبة التغير، 2001 - 2013

Table 11.1. 3 Number of Licensed Vehicles and Percentage Change, 2001 - 2013

نسبة التغير % Change	عدد المركبات No. of Vehicles	السنة Year
-	419591	2001
29.4	542812	2002
4.4	566610	2003
8.5	614614	2004
10.6	679731	2005
11.1	755477	2006
11.4	841933	2007
7.6	905592	2008
9.9	994753	2009
8.1	1075453	2010
6.7	1147258	2011
5.8	1213882	2012
4.1	1263754	2013

Source: The Licensing Department

المصدر: ادارة الترخيص

شكل 11.1.1 عدد المركبات المرخصة (بالألف)، 2001 - 2013

Figure 11.1. 1 Number of Licensed Vehicles (000), 2001-2013

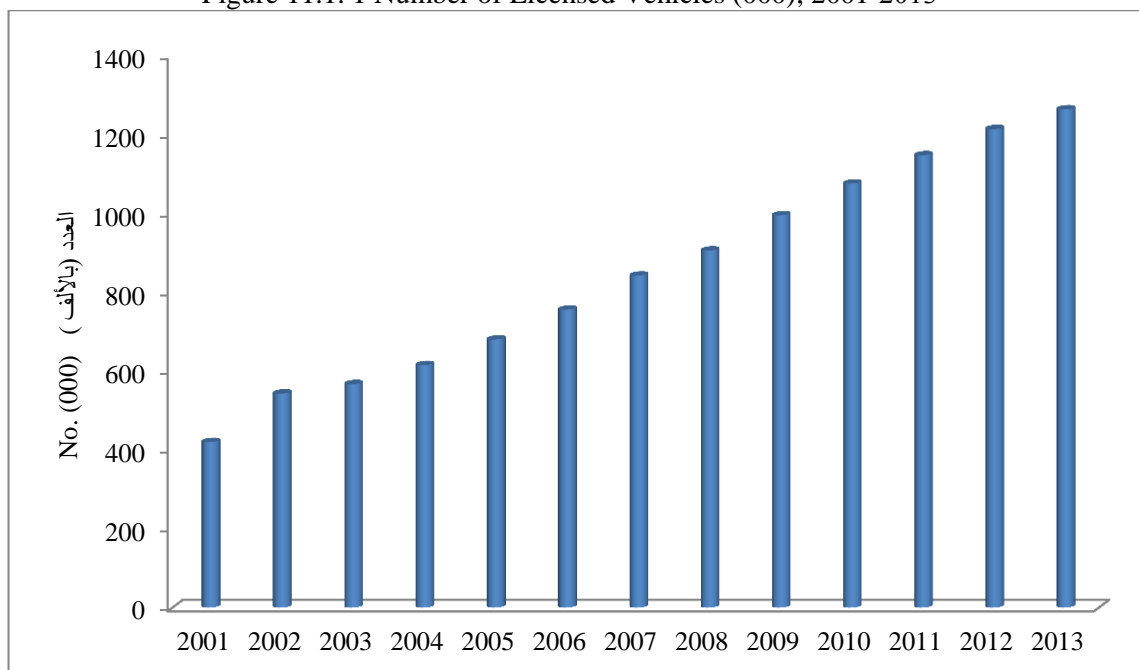

جدول 11.1. 4 عدد المركبات المرخصة حسب فئة المركبة وملكيته والمحافظة، 2013

Table 11.1. 4 Number of Licensed Vehicles by Type of Vehicle, Ownership and Governorate, 2013

Governorate & Vehicle Ownership	المجموع Total	أخرى <sup>(1)</sup> Other(1)	شاحنات Trailers	صهاريج Tankers	شحن Vans & trucks	حافلات Buses	صالون Saloons	المحافظة وملكية المركبة
<b>Amman</b>								<b>العاصمة</b>
Private	935889	49487	1285	735	147714	8865	727803	خصوصي
Public	76209	1088	41386	3541	9037	3745	17412	عمومي
<b>Balqa</b>								<b>البلقاء</b>
Private	27748	2067	35	40	7955	1214	16437	خصوصي
Public	2492	13	443	249	398	470	919	عمومي
<b>Zarqa</b>								<b>الزرقاء</b>
Private	23447	1030	9	19	6888	593	14908	خصوصي
Public	3316	43	524	163	433	695	1458	عمومي
<b>Madaba</b>								<b>مأدبا</b>
Private	13913	862	207	479	6481	205	5679	خصوصي
Public	1713	6	519	276	394	157	361	عمومي
<b>Irbid</b>								<b>اربد</b>
Private	97862	4710	73	158	17819	901	74201	خصوصي
Public	11813	32	6916	705	613	1173	2374	عمومي
<b>Mafrq</b>								<b>المفرق</b>
Private	18082	1070	892	558	9449	118	5995	خصوصي
Public	2706	10	1166	242	607	358	323	عمومي
<b>Jarash</b>								<b>جرش</b>
Private	11019	648	1	17	4217	285	5851	خصوصي
Public	961	0	170	113	380	166	132	عمومي
<b>Ajloun</b>								<b>عجلون</b>
Private	3451	253	1	9	1163	71	1954	خصوصي
Public	280	0	56	25	54	69	76	عمومي
<b>Karak</b>								<b>الكرك</b>
Private	9838	1197	189	39	3106	207	5100	خصوصي
Public	1267	11	434	71	225	414	112	عمومي
<b>Tafiela</b>								<b>الطفيلة</b>
Private	2801	292	28	9	1104	75	1293	خصوصي
Public	539	2	232	34	31	135	105	عمومي
<b>Ma'an</b>								<b>معان</b>
Private	8526	822	260	311	5171	58	1904	خصوصي
Public	1248	1	764	36	97	126	224	عمومي
<b>Aqaba</b>								<b>العقبة</b>
Private	6957	1656	62	25	1557	201	3456	خصوصي
Public	1677	51	762	38	128	83	615	عمومي
<b>Total</b>	1263754	65351	56414	7892	225021	20384	888692	<b>المجموع</b>
Private	1159533	64094	3042	2399	212624	12793	864581	خصوصي
Public	104221	1257	53372	5493	12397	7591	24111	عمومي

Source :The Licensing Department

Public: Means Commercial Vehicles

(1) Includes motorcycles, agricultural vehicles, construction vehicles and special use vehicles and Tourist cars

المصدر: إدارة الترخيص

ملاحظة: عمومي تعني سيارات اجرة

(1) تشمل الدراجات النارية، المركبات الزراعية،

مركبات الأشغال وسيارات ذات استعمال خاص والسيارات السياحية

جدول 5.1.11 النتائج الرئيسية لمسح النقل والتخزين والبريد حسب النشاط الاقتصادي، 2012 (بالآلاف دينار)

Table 11.1.5 Main Results of Transport, Storage, and Post Survey by Economic Activity: 2012 (JD 000)

Economic Activity	تكوين رأس المال الثابت Total Fixed Capital Formation	إهلاك رأس المال الثابت Depreciation	الضرائب على الإنتاج Taxes on Production	توظيفات العاملين Compensation of Employees	إجمالي القيمة المضافة Gross Value Added	الاستهلاك الوسيط Intermediate Consumption	الإنتاج القائم Gross Output			عدد المنشآت No. of Establishments	النشاط الاقتصادي ISIC3
							المجموع Total	خارج الأردن Abroad	داخل الأردن Domestic		
<b>Land transport: transport via pipelines</b>	<b>44354</b>	<b>163233</b>	<b>19729</b>	<b>107609</b>	<b>880668</b>	<b>651534</b>	<b>1532202</b>	<b>841</b>	<b>1531361</b>	<b>396</b>	<b>49</b>
Transport via railways	-49	1273	8	7228	6428	5436	11864	0	11864	2	4911,4912
Other scheduled and non-scheduled Passenger land transport	15857	66697	11887	46387	399876	313115	712991	0	712991	322	4921,4922
Freight transport by road	28535	85712	7824	51567	458976	324322	783297	841	782457	71	4923
Transport Via Pipelines	11	9551	10	2428	15387	8661	24049	0	24049	1	4930
<b>Water transport</b>	<b>-284</b>	<b>5931</b>	<b>1538</b>	<b>12933</b>	<b>38221</b>	<b>41872</b>	<b>80094</b>	<b>0</b>	<b>80094</b>	<b>10</b>	<b>50</b>
Sea and coastal Passenger and Freight water transport	-284	5931	1538	12933	38221	41872	80094	0	80094	10	5011,5012
<b>Air transport</b>	<b>48900</b>	<b>36922</b>	<b>916</b>	<b>95014</b>	<b>159965</b>	<b>773629</b>	<b>933594</b>	<b>688458</b>	<b>245136</b>	<b>7</b>	<b>51</b>
Scheduled and non-scheduled Passenger and Freight air transport	48900	36922	916	95014	159965	773629	933594	688458	245136	7	5110,51120
<b>Supporting and auxiliary transport activities</b>	<b>33699</b>	<b>15313</b>	<b>4300</b>	<b>115106</b>	<b>255955</b>	<b>187085</b>	<b>443039</b>	<b>8599</b>	<b>434440</b>	<b>812</b>	<b>52</b>
Storage and warehousing	6223	5911	337	11101	37199	9228	46427	0	46427	33	5210
Other supporting transport activities including cargo handling	804	1782	1909	14218	31239	9178	40417	0	40417	289	5221,5224
Activities of other transport agencies including clearance company	26673	7621	2054	89787	187516	168680	356196	8599	347596	490	5222,5223,5229
<b>Post and telecommunications</b>	<b>64</b>	<b>1011</b>	<b>155</b>	<b>10344</b>	<b>10041</b>	<b>5602</b>	<b>15643</b>	<b>0</b>	<b>15643</b>	<b>8</b>	<b>53</b>
National and private post activities	64	1011	155	10344	10041	5602	15643	0	15643	8	5310,5320
<b>Total</b>	<b>126734</b>	<b>222410</b>	<b>26638</b>	<b>341007</b>	<b>1344850</b>	<b>1659721</b>	<b>3004572</b>	<b>697898</b>	<b>2306674</b>	<b>1233</b>	<b>المجموع</b>

Source : Department of Statistics/ Transport, Storage, and Post Survey 2012

المصدر: دائرة الإحصاءات العامة/ مسح النقل والتخزين والبريد، 2012

جدول 11.1. 6 عدد حوادث الطرق حسب نوع الحادث وعدد المتضررين، 2007 - 2013

Table 11.1. 6 Number of Road Accidents by Type of Accident and Number of Casualties, 2007-2013

Particulars	2013	2012	2011	2010	2009	2008	2007	التفاصيل
<b>Type of Accident:</b>								نوع الحادث:
Turnover	1725	1547	1476	1584	1620	1835	1876	تدهور
Collision with Pedestrian	3954	3313	3223	4066	4054	4146	4178	صدم بالمشاة
Car Collision	102185	107957	137889	133746	117119	95085	104576	صدم سيارة
<b>Total</b>	<b>107864</b>	<b>112817</b>	<b>142588</b>	<b>139396</b>	<b>122793</b>	<b>101066</b>	<b>110630</b>	المجموع
<b>No. of Casualties:</b>								عدد المتضررين:
Deaths	768	816	694	670	676	740	992	قتلى
Injured	15954	17143	18122	17314	15662	13913	17969	جرحى
<b>Total</b>	<b>16722</b>	<b>17959</b>	<b>18816</b>	<b>17984</b>	<b>16338</b>	<b>14653</b>	<b>18961</b>	المجموع

Source : Traffic Department

المصدر: إدارة السير

شكل 11.1. 2 عدد حوادث الطرق لكل ألف من السكان، 2007 - 2013

Figure 11.1. 2 Number of Road Accidents Per Thousand Population, 2007 - 2013

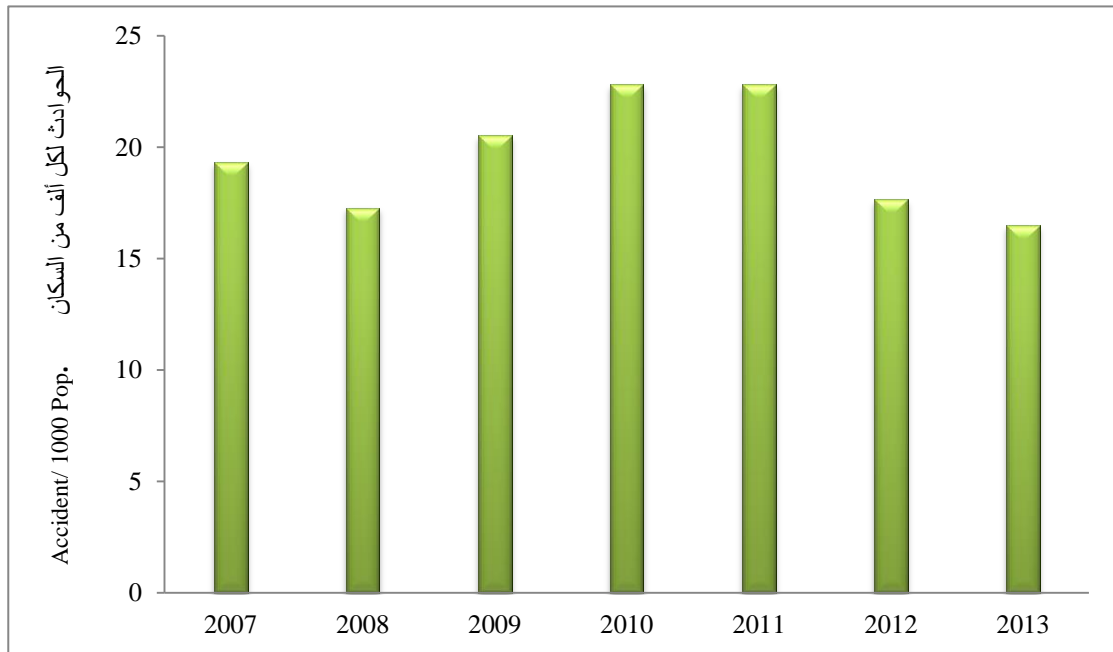

جدول 7.1.11 عدد حوادث الطرق حسب المحافظة ونوع الحادث وعدد المتضررين، 2013

Table 11.1. 7 Number of Road Accidents by Governorate, Type of Accident and Number of Casualties, 2013

Governorate	Casualties			Type of Accident			المحافظة	
	المجموع Total	قتلى Deaths	المتضررون جرحى Injured	المجموع Total	صدم بالمشاة Collision with Pedestrian	صدم سيارة Car Collision		تدهور Turnover
Amman	6583	208	6375	74802	1683	72554	565	العاصمة
Balqa	1327	84	1243	4778	260	4379	139	البلقاء
Zarqa	1779	101	1678	7456	576	6758	122	الزرقاء
Madaba	327	26	301	1332	96	1212	24	مأدبا
Irbid	2477	99	2378	9605	621	8803	181	اربد
Mafraq	693	59	634	1973	127	1689	157	المفرق
Jarash	519	24	495	1376	96	1227	53	جرش
Ajloun	403	7	396	902	89	779	34	عجلون
Karak	1151	52	1099	1566	207	1228	131	الكرك
Tafiela	335	17	318	602	54	503	45	الطفيلة
Ma'an	558	49	509	1454	61	1203	190	معان
Aqaba	570	42	528	2018	84	1850	84	العقبة
<b>Total</b>	<b>16722</b>	<b>768</b>	<b>15954</b>	<b>107864</b>	<b>3954</b>	<b>102185</b>	<b>1725</b>	<b>المجموع</b>

Source :Traffic Department

المصدر: إدارة السير

جدول 8.1.11 عدد حوادث الطرق حسب الشهر ونوع الحادث، 2013

Table 11.1. 8 Number of Road Accidents by Month and Type of Accident, 2013

Month	المجموع Total	صدم بالمشاة Collision With Pedestrian	صدم سيارة Car Collision	تدهور Turnover	الشهر
January	8792	224	8472	96	كانون الثاني
February	7142	268	6782	92	شباط
March	8997	364	8497	136	آذار
April	8840	341	8332	167	نيسان
May	8559	337	8083	139	أيار
June	9135	340	8639	156	حزيران
July	10170	376	9605	189	تموز
August	10607	408	9985	214	آب
September	9308	371	8785	152	أيلول
October	9322	344	8824	154	تشرين الأول
November	8033	330	7586	117	تشرين الثاني
December	8959	251	8595	113	كانون الأول
<b>Total</b>	<b>107864</b>	<b>3954</b>	<b>102185</b>	<b>1725</b>	<b>المجموع</b>

Source : Traffic Department

المصدر: إدارة السير

جدول 11.11. 9 عدد المصابين في حوادث الطرق حسب المصاب ودرجة الإصابة، 1997 - 2013  
Table 11.1. 9 Number of Injured Persons in Road Accidents by kind of Injured person and Degree of Casualty, 1997 -2013

نسبة التغير % Change	المجموع Total	درجة الإصابة			المصاب			السنة Year
		مميته Deadly	بليغة Serious	بسيطة Slight	مشاة Pedestrian	راكب Passenger	سائق Driver	
5.7	16836	577	407	15852	5974	6018	4844	1997
5.7	17789	612	448	16729	6412	6207	5170	1998
10.7	19691	676	399	18616	6595	7306	5790	1999
-0.8	19528	686	429	18413	6210	7194	6124	2000
0.4	19614	783	2189	16642	5859	5859	6170	2001
-7.5	18139	758	2247	15134	5717	6609	5813	2002
5.8	19200	832	2514	15854	5712	7270	6218	2003
-8.6	17545	818	2451	14276	5426	6569	5550	2004
4.7	18369	790	2598	14981	5420	6732	6217	2005
3.0	18918	899	2941	15078	5309	7145	6464	2006
0.2	18961	992	2882	15087	3732	5981	5374	2007
-22.7	14653	740	2527	11386	4236	5329	5088	2008
11.5	16338	676	1556	14106	4274	6341	5723	2009
10.1	17984	670	2944	14370	4329	7267	6388	2010
4.6	18816	694	2456	15666	4433	7288	7095	2011
-4.6	17959	816	1966	15177	3582	7507	6870	2012
-6.89	16722	768	2258	13696	4296	6096	6330	2013

Source : Traffic Department

المصدر: إدارة السير

جدول 11.11. 10 عدد المركبات المشتركة في حوادث الطرق حسب الشهر ونوع المركبة، 2013  
Table 11.1. 10 Number of Vehicles Involved in Road Accidents by Month and Type of Vehicle, 2013

Month	نوع المركبة					الشهر
	المجموع Total	أخرى Other	شحن Truck	حافلة Bus	صالون Saloon	
January	17037	3807	1677	68	11485	كانون الثاني
February	13830	3189	1446	90	9105	شباط
March	17417	4055	1677	101	11584	آذار
April	17101	3848	1672	110	11471	نيسان
May	16620	4017	1574	75	10954	أيار
June	17702	3470	1800	83	12349	حزيران
July	19636	3593	2061	109	13873	تموز
August	20447	3772	1982	85	14608	آب
September	18000	4037	1608	88	12267	أيلول
October	18127	2953	1714	110	13350	تشرين الأول
November	15479	2547	1575	92	11265	تشرين الثاني
December	17297	3123	1719	96	12359	كانون الأول
<b>Total</b>	<b>208693</b>	<b>42411</b>	<b>20505</b>	<b>1107</b>	<b>144670</b>	<b>المجموع</b>

Source : Traffic Department

المصدر: إدارة السير

جدول 11.1.11 عدد أخطاء السائقين المشتركين بعوادم الطرق حسب نوع الخطأ، 2007-2013

Table 11.1.11 Number of Mistakes of Drivers Engaged in Road Accidents by Type of Mistake, 2007 - 2013

Type of Mistake	2013	2012	2011	2010	2009	2008	2007	نوع الخطأ
Reverse direction	43	226	285	279	234	303	332	السير في عكس السير
Faulty over take	496	564	713	697	443	809	774	التجاوز الخاطئ
Over speed limit	1046	2482	2709	1812	2620	1314	1438	تجاوز السرعة المقررة
Using fault lane	18369	19179	23812	24812	25847	15362	17258	اتخاذ مسرب خاطئ
Wrong curve and turn	2707	2933	3850	3206	2482	1415	885	خطأ الانعطاف والدوران الخاطئ
Close-up	21681	22676	30229	29831	27211	21022	21462	التتابع القريب
Wrong stop	453	...	...	...	1140	606	443	الوقوف الخاطئ
Violating traffic light	895	790	713	558	667	303	664	تجاوز الإشارات الضوئية
Disallowing priority to vehicles	15651	17825	19962	20631	18413	12734	17148	عدم إعطاء أولوية المرور للمركبات
Disallowing priority to pedestrian	140	...	143	139	155	1415	1217	عدم إعطاء أولوية المرور للمشاة
Wrong reverse driving	10118	10718	18109	17285	15171	10814	11506	خطأ الرجوع إلى الخلف
Non-taking of precautions	28099	27979	30514	29134	25894	20314	20577	عدم أخذ الحيطة والحذر
Sudden deviation	...	...	...	...	...	8894	10842	الانحراف المفاجئ
Lose of control due to failure in breaks	4045	790	1996	2091	1956	101	332	عدم السيطرة نتيجة فقدان الكوابح
Violating traffic signs	1607	2820	4134	3624	4403	2325	2766	عدم التقيد بالشواخص
Other	2514	3835	5419	5297	2409	3335	2986	أخرى
<b>Total</b>	<b>107864</b>	<b>112817</b>	<b>142588</b>	<b>139396</b>	<b>129045</b>	<b>101066</b>	<b>110630</b>	<b>المجموع</b>

Source: Traffic Department

...: Data are not available for these years

المصدر: إدارة السير  
...: البيانات غير متوفرة لهذه السنوات



شكل 11.11. 3 أخطاء السائقين المشتركين في حوادث الطرق (بالألف)، 2007 - 2013

Figure 11.1. 3 Mistakes of Drivers Engaged in Road Accidents (000), 2007 - 2013

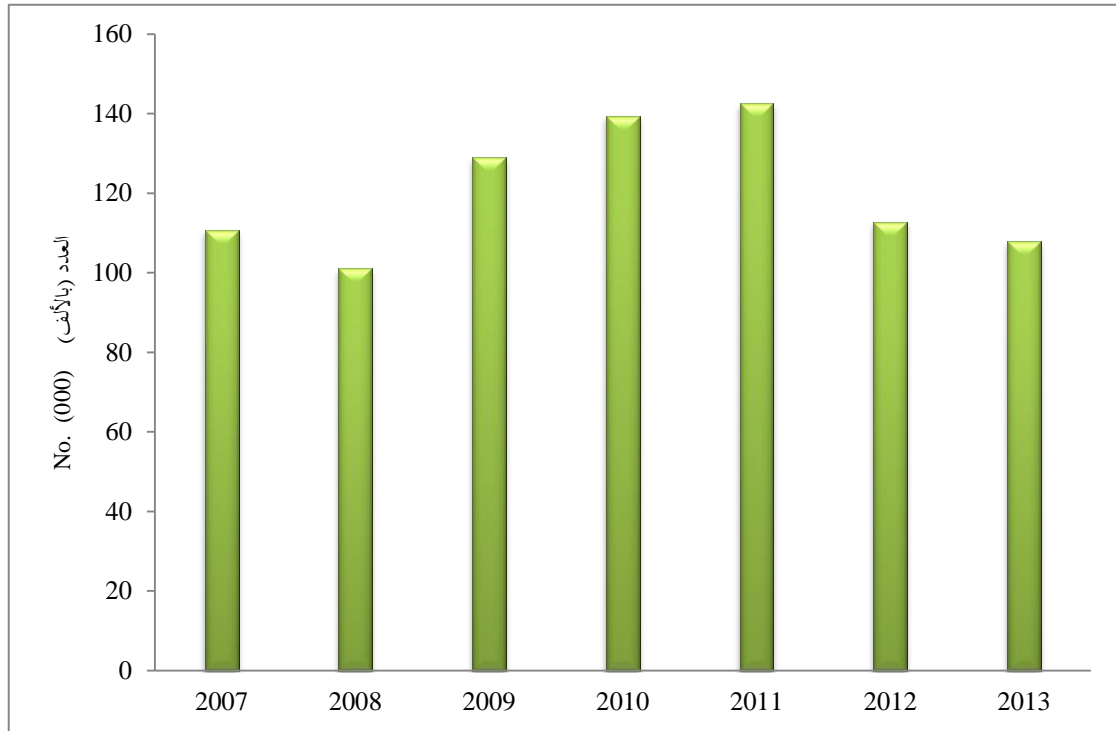

جدول 11.11. 12 عدد المتضررين والوفيات في حوادث الطرق حسب الفئة العمرية والجنس، 2013

Table 11.1. 12 Number of Injuries and Deaths in Road Accidents by Age Group and Sex, 2013

Injured الجرحى		Deaths الوفيات		الفئة العمرية Age Group
Female أنثى	Male ذكر	Female أنثى	Male ذكر	
134	486	19	45	2-0
246	765	16	43	5-3
190	619	9	20	8-6
145	551	9	16	11-9
106	482	2	28	14-12
134	489	5	17	17-15
196	952	4	30	20-18
208	1224	8	50	23-21
223	1243	5	37	26-24
177	1080	9	36	29-27
189	859	10	38	32-30
157	814	7	32	35-33
142	524	5	21	38-36
129	513	7	26	41-39
221	430	1	19	44-42
92	366	1	20	47-45
100	317	4	23	50-48
61	229	9	21	53-51
75	143	5	7	56-54
38	126	1	11	59-57
130	649	13	79	+60
<b>3093</b>	<b>12861</b>	<b>149</b>	<b>619</b>	<b>Total المجموع</b>

Source: Traffic Department

المصدر: إدارة السير

جدول 1.2.11 مجموع الصادرات حسب وسائل النقل ومراكز التخليص، 2013 (الوزن قائم بالألف طن وقيمة F.O.B بالألف دينار أردني)

Table 11.2. 1 Total Exports by Means of Transport and Clearance Posts, 2013  
(Gross weight in 000 Ton, and value F.O.B In Thousand J.D's)

Means of Transport and Clearance Posts	القيمة Value	الوزن القائم Gross Weight	وسائل النقل ومراكز التخليص
<b>Means of Transport</b>			<b>وسائل النقل</b>
<b>Total</b>	<b>5618022.5</b>	<b>9112.9</b>	<b>المجموع</b>
Trucks	3481737.2	4049.3	الشاحنات
Airplanes	556504.2	22.0	الطائرات
Ships	1573357.9	5041.7	السفن
High Pressure Lines	6423.3	0.0	خطوط الضغط العالي
<b>Means of Transport by Clearance Posts</b>			<b>وسائل النقل حسب مراكز التخليص</b>
<b>Amman-Total</b>	<b>1203431.7</b>	<b>428.4</b>	<b>عمان - المجموع</b>
Trucks	646927.5	406.4	الشاحنات
Airplanes	556504.2	22.0	الطائرات
<b>Ramtha -Total</b>	<b>138038.0</b>	<b>257.9</b>	<b>الرمثا - المجموع</b>
Trucks	138038.0	257.9	الشاحنات
<b>Aqaba - Total</b>	<b>1574760.6</b>	<b>5041.7</b>	<b>العقبة - المجموع</b>
Ships	1573357.9	5041.7	السفن
High Pressure Lines	1402.7	0.0	خطوط الضغط العالي
<b>Ruwished-Total</b>	<b>714671.4</b>	<b>860.6</b>	<b>الرويشد - المجموع</b>
Trucks	713938.9	860.6	الشاحنات
High Pressure Lines	732.5	0.0	خطوط الضغط العالي
<b>Jordan Valley Border Point- Total</b>	<b>67861.7</b>	<b>87.6</b>	<b>معر وادي الأردن - المجموع</b>
Trucks	67861.7	87.6	الشاحنات
<b>Zarqa - Total</b>	<b>31914.6</b>	<b>16.7</b>	<b>الزرقاء - المجموع</b>
Trucks	31914.6	16.7	الشاحنات
<b>Irbid - Total</b>	<b>335431.9</b>	<b>45.7</b>	<b>إربد - المجموع</b>
Trucks	335431.9	45.7	الشاحنات
<b>Ma'an - Total</b>	<b>282.2</b>	<b>6.0</b>	<b>معان - المجموع</b>
Trucks	282.2	6.0	الشاحنات
<b>Dhuleel - Total</b>	<b>280706.1</b>	<b>19.1</b>	<b>الضليل - المجموع</b>
Trucks	280706.1	19.1	الشاحنات
<b>Karak - Total</b>	<b>88251.8</b>	<b>10.7</b>	<b>الكرك - المجموع</b>
Trucks	88251.8	10.7	الشاحنات
<b>Modawara-Total</b>	<b>142074.3</b>	<b>756.7</b>	<b>المدورة - المجموع</b>
Trucks	142074.3	756.7	الشاحنات
<b>Al-Rqeem - Total</b>	<b>203252.6</b>	<b>10.6</b>	<b>الرقيم - المجموع</b>
Trucks	203252.6	10.6	الشاحنات
<b>Omari -Total</b>	<b>522597.4</b>	<b>1067.1</b>	<b>العمرى - المجموع</b>
Trucks	522597.4	1067.1	الشاحنات
<b>King Hussein Bridge - Total</b>	<b>54686.0</b>	<b>264.4</b>	<b>جسر الملك حسين - المجموع</b>
Trucks	50397.8	264.4	الشاحنات
High Pressure Lines	4288.1	0.0	خطوط الضغط العالي
<b>Al-Mafraq - Total</b>	<b>163000.0</b>	<b>31.2</b>	<b>المفرق - المجموع</b>
Trucks	163000.0	31.2	الشاحنات
<b>Shediya - Total</b>	<b>5114.1</b>	<b>51.5</b>	<b>الشيدية - المجموع</b>
Trucks	5114.1	51.5	الشاحنات
<b>Numaira Customs - Total</b>	<b>91939.6</b>	<b>157.2</b>	<b>غور نميرة - المجموع</b>
Trucks	91939.6	157.2	الشاحنات

Source: Department of Statistics/ External Trade Division

المصدر: دائرة الإحصاءات العامة/ قسم التجارة الخارجية

جدول 2.11. 2 مجموع المستوردات حسب وسائل النقل ومراكز التخليص، 2013 (الوزن قائم بالألف طن وقيمة C.I.F بالألف دينار أردني)

Table 11.2. 2 Total Imports by Means of Transport and Clearance Posts, 2013 (Gross weight in 000 Ton, and value C.I.F In Thousand J.D's)

Means of Transport and Clearance Posts	القيمة Value	الوزن القائم Gross Weight	وسائل النقل ومراكز التخليص
<b>Means of Transport</b>			<b>وسائل النقل</b>
<b>Total</b>	<b>15667343.8</b>	<b>17749.6</b>	<b>المجموع</b>
Trucks	4999277.8	42350	الشاحنات
Airplanes	2062935.1	44.8	الطائرات
Ships	8323733.0	12259.5	السفن
Pipes	129182.1	867.5	أنابيب
High Pressure Lines	40500.5	0.0	خطوط الضغط العالي
<b>Means of Transport by Clearance Posts</b>			<b>وسائل النقل حسب مراكز التخليص</b>
<b>Amman-Total</b>	<b>5325490.7</b>	<b>2908.4</b>	<b>عمان - المجموع</b>
Trucks	3262555.7	2863.6	الشاحنات
Airplanes	2062935.1	44.8	الطائرات
<b>Ramtha -Total</b>	<b>217238.2</b>	<b>617.6</b>	<b>الرمثا - المجموع</b>
Trucks	217238.2	617.6	الشاحنات
<b>Aqaba - Total</b>	<b>8493415.6</b>	<b>13126.9</b>	<b>العقبة - المجموع</b>
Ships	8323733.0	12259.4	السفن
Pipes	129182.1	867.5	أنابيب
High Pressure Lines	40500.5	0.0	خطوط الضغط العالي
<b>Shediya Free Zone- Total</b>	<b>1134.7</b>	<b>3.6</b>	<b>الشيديّة- المجموع</b>
Trucks	1134.7	3.6	الشاحنات
<b>Almafraq - Total</b>	<b>27788.8</b>	<b>8.9</b>	<b>المفرق - المجموع</b>
Trucks	27788.8	8.9	الشاحنات
<b>Jordan Valley Border Point - Total</b>	<b>86634.2</b>	<b>154.2</b>	<b>معبّر وادي الأردن - المجموع</b>
Trucks	86634.2	154.2	الشاحنات
<b>Zarqa - Total</b>	<b>813499.1</b>	<b>219.0</b>	<b>الزرقاء - المجموع</b>
Trucks	813499.1	219.0	الشاحنات
<b>Irbid - Total</b>	<b>150323.6</b>	<b>37.1</b>	<b>إربد - المجموع</b>
Trucks	150323.6	37.1	الشاحنات
<b>Dhuleel - Total</b>	<b>133912.1</b>	<b>26.9</b>	<b>الضليل - المجموع</b>
Trucks	133912.1	26.9	الشاحنات
<b>Karak - Total</b>	<b>70637.4</b>	<b>17.4</b>	<b>الكرك - المجموع</b>
Trucks	70637.4	17.4	الشاحنات
<b>Numaira Customs - Total</b>	<b>3144.6</b>	<b>2.9</b>	<b>غور نميرة - المجموع</b>
Trucks	3144.6	2.9	الشاحنات
<b>Ruwished - Total</b>	<b>239284.6</b>	<b>507.4</b>	<b>الرويشد - المجموع</b>
Trucks	239284.6	507.4	الشاحنات
<b>Al - Raqeem - Total</b>	<b>75987.8</b>	<b>13.6</b>	<b>الرقيم - المجموع</b>
Trucks	75987.8	13.6	الشاحنات
<b>Omari - Total</b>	<b>7.8</b>	<b>0.0</b>	<b>العمري - المجموع</b>
Trucks	7.8	0.0	الشاحنات
<b>King Hussein Bridge -Total</b>	<b>28844.7</b>	<b>105.7</b>	<b>جسر الملك حسين - المجموع</b>
Trucks	28844.7	105.7	الشاحنات

Source: Department of Statistics/ External Trade Division

المصدر: دائرة الإحصاءات العامة/ قسم التجارة الخارجية

جدول 2.11. 3 بضائع الترانزيت المارة بالأراضي الأردنية، 1997 - 2013  
Table 11.2. 3 Transit Commodities Passing Through Jordanian Territories, 1997 - 2013

الكمية (بالألف طن) Quantity (000 Ton)	القيمة (بالمليون دينار) Value (Million J.D)	السنة Year
1391.3	1164.5	1997
1967.4	1445.4	1998
2256.6	1730.9	1999
3726.4	2514.1	2000
3346.0	3539.4	2001
3905.1	3309.1	2002
5322.8	6299.1	2003
6863.5	8219.3	2004
6668.1	7545.7	2005
5934.4	7679.4	2006
6120.8	8771.3	2007
7296.5	11517.1	2008
7917.4	12680.3	2009
7774.2	13860.7	2010
8360.4	14615.5	2011
6753.4	13418.5	2012
4772.5	11089.5	2013

Source: Department of Statistics/ External Trade Division

المصدر: دائرة الإحصاءات العامة/ قسم التجارة الخارجية

شكل 2.11. 1 كمية بضائع الترانزيت المارة بالأراضي الأردنية، 1997-2013 (بالألف طن)

Figure 11.2. 1 Quantity of Transit Commodities Passing Through Jordan 1997 –2013 (000 Ton)

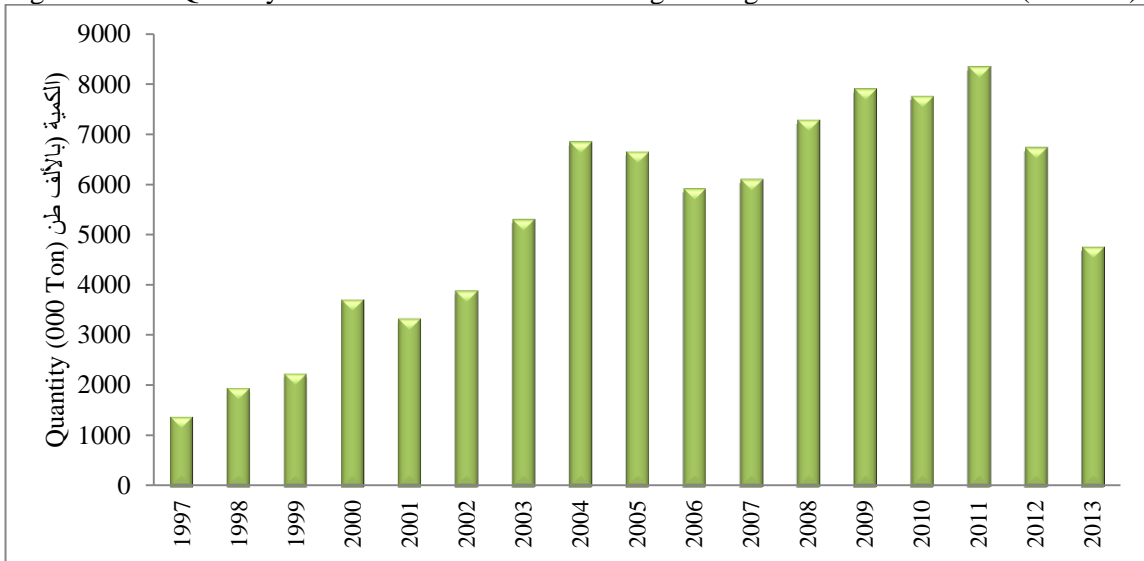

جدول 2.11. 4 بضائع الترانزيت المارة بالأراضي الأردنية حسب البلد الواردة منه، 2013 (القيمة بالآلف دينار أردني والكمية بالطن)

Table 11.2. 4 Transit Commodities Passing Through Jordanian Territories by Country of Supply, 2013 (Value in 000 JDs and quantity in Ton)

Country of Supply	الكمية Quantity	القيمة Value	البلد الوارد منه
Free Zone	314890	362325	المنطقة الحرة
Palestinian N.A.	49890	31726	السلطة الوطنية الفلسطينية
Iraq	50290	40159	العراق
Lebanon	247486	272843	لبنان
Syria	425272	477654	سوريا
Bahrain	13689	32485	البحرين
Kuwait	19734	19560	الكويت
Oman	8784	14477	عمان
Qatar	75999	78799	قطر
Saudi Arabia	937839	1077798	السعودية
Yemen	4561	4304	اليمن
Algeria	10160	4132	الجزائر
Libya	325	259	ليبيا
Morocco	2090	3429	المغرب
Sudan	3791	1464	السودان
Egypt	51744	109955	مصر
Tunisia	1984	8051	تونس
U.A.Emirates	136368	327575	الإمارات العربية المتحدة
Ethiopia	664	551	أثيوبيا
Djibouti	432	285	جيبوتي
Somalia	1306	2075	الصومال
Tanzania	29	174	تنزانيا
Uganda	12	15	أوغندا
Zimbabwe	655	2571	زيمبابوي
South Africa	3989	13542	جنوب أفريقيا
Congo	5	57	الكونغو
Gabon	4000	2878	الغابون
Ivory Coast	85	680	ساحل العاج
Ghana	55	43	غانا
Guinea	265	196	غينيا
Nigeria	17	50	نيجيريا
Afghanistan	698	1015	أفغانستان
Cyprus	591	8968	قبرص
Iran	902	2295	إيران
Turkey	39688	65920	تركيا
Bangladesh	667	437	بنغلادش
Israel	46850	26036	إسرائيل
Burma	524	781	بورما
Sri Lanka	20441	35847	سريلانكا
India	170104	326429	الهند
Pakistan	12323	47870	باكستان
Uzbekistan	311	245	أوزبكستان
Malaysia	73559	120115	ماليزيا
Indonesia	72958	72668	إندونيسيا
Singapore	2039	5543	سنغافورة
Thailand	79397	365961	تايلاند ( سيام )
Vietnam	18242	35906	فيتنام

Contd./

تابع/

تابع/ جدول 4.2.11 بضائع الترانزيت المارة بالأراضي الأردنية حسب البلد الواردة منه، 2013  
(القيمة بالألف دينار أردني والكمية بالطن)  
Contd./ Table 11.2.4 Transit Commodities Passing Through Jordanian Territories by  
Country of Supply, 2013 (Value in 000 JDs and quantity in Ton)

Country of Supply	الكمية Quantity	القيمة Value	البلد الوارد منه
China	624702	1229802	الصين الشعبية
Hong Kong	43	298	هونغ كونغ
Japan	99371	568052	اليابان
Philippines	3309	13624	الفلبين
Taiwan	12373	34010	تايوان
South Korea	315817	1880302	كوريا الجنوبية
Australia	20301	56066	استراليا
New Zealand	9019	21626	نيوزلندا
U.K.	22329	141965	المملكة المتحدة
Ireland	10063	49252	ايرلندا
Croatia	8	137	كرواتيا
Slovenia	109	3230	سلوفانيا
Czech	735	4822	تشيك
Slovakia	1644	15243	سلوفاكيا
Moldova	35	117	مولدوفا
Astonia	57	70	أستونيا
Bulgaria	317	1136	بلغاريا
Hungary	383	2719	هنغاريا
Poland	3604	14918	بولندا
Romania	16055	6469	رومانيا
Russian Federation	8859	35707	روسيا الاتحادية
Ukraine	27144	13706	أوكرانيا
Latvia	1637	352	لاتفيا
Greece	1539	13555	اليونان
Italy	40327	172242	ايطاليا
Malta	542	2213	مالطا
Portugal	5092	44137	البرتغال
Yugoslavia	21	95	يوغسلافيا
Spain	59109	94905	إسبانيا
Serbia	17	34	صربيا
Denmark	6988	32574	الدنمارك
Finland	3046	7199	فنلندا
Iceland	4	82	ايسلندا
Norway	1312	2154	النرويج
Sweden	43504	86793	السويد
Ltwanian	491	167	لتوانيا
Austria	7755	28356	النمسا
Belgium	15860	36510	بلجيكا
France	31944	266128	فرنسا
Germany	193654	628790	ألمانيا
Luxemburg	351	1444	لكسمبورغ
Netherland	30862	56368	هولندا
Switzerland	5074	322056	سويسرا
Aruba	4484	10314	أروبا
Canada	15937	94427	كندا
Cuba	183	1363	كوبا
Dominican	41	790	الدومينيكان
Mexico	5755	44074	المكسيك
U.S.A	154074	957772	الولايات المتحدة

Contd./

يتبع/

تابع/ جدول 4.2.11 بضائع الترانزيت المارة بالأراضي الأردنية حسب البلد الواردة منه، 2013  
( القيمة بالألف دينار أردني والكمية بالطن )

Contd. /Table 11.2.4 Transit Commodities Passing Through Jordanian Territories by  
Country of Supply, 2013 (Value in 000 JDs and quantity in Ton)

Country of Supply	الكمية Quantity	القيمة Value	البلد الوارد منه
Costa Rica	11	43	كوستاريكا
Guatemala	1359	3982	غواتيمالا
Panama	11	63	بنما
Brazil	48347	67076	البرازيل
Colombia	1505	3298	كولومبيا
Argentina	4043	6989	الأرجنتين
Chile	324	751	تشيلي
Ecuador	5186	2136	أكوادور
Peru	50	641	بيرو
Uruguay	93	164	أروغواي
<b>Total</b>	<b>4772512</b>	<b>11089456</b>	<b>المجموع</b>

Source: Department of Statistics/ External Trade Division

المصدر: دائرة الإحصاءات العامة/ قسم التجارة الخارجية

جدول 5.2.11 حركة شحن البضائع في ميناء العقبة، 1993 - 2013

Table 11.2. 5 Shipping Activity in Aqaba Port, 1993 - 2013

مجموع البضائع المحملة والمفرغة (بالألف طن) Total of Handled Goods (000 Ton)	البضائع المحملة* (بالألف طن) Loaded Goods (000 Ton)	البضائع المفرغة (بالألف طن) Unloaded Goods (000 Ton)	عدد البواخر No. of Vessels	السنة Year
11633.9	6381.2	5252.7	2490	1993
10572.3	6648.4	3923.9	2486	1994
11756.2	6679.1	5077.0	2382	1995
12009.8	7396.4	4612.5	2735	1996
12313.1	7534.8	4778.3	2996	1997
12644.0	7310.3	5333.7	2608	1998
12853.8	7480.0	5373.7	2351	1999
12552.6	7192.9	5359.6	2505	2000
13043.7	7791.4	5252.3	2679	2001
14158.9	8872.7	5286.2	2789	2002
17847.1	8239.9	9607.3	2694	2003
21035.6	8770.9	12264.7	2888	2004
20430.1	7998.3	12431.8	2933	2005
18078.0	7933.6	10144.5	2884	2006
18914.0	8616.6	10297.4	2941	2007
18386.5	9221.4	9165.1	3024	2008
15272.7	6970.3	8302.4	2900	2009
18426.7	9631.1	8795.6	2902	2010
21070.2	10861.8	10208.4	2892	2011
21158.5	9214.7	11943.8	3088	2012
18599.0	6814.6	11784.4	2885	2013

Source: Ports Corporation

\*Goods loaded include containers

المصدر: مؤسسة الموانئ

\*البضائع المحملة تشمل الحاويات

جدول 11.2. 6 حركة شحن البضائع في ميناء العقبة حسب الشهر، 2013  
Table 11.2. 6 Shipping Activity in Aqaba Port by month, 2013

Month	مجموع البضائع المحملة والمفرغة (طن) Total of Handled Goods (Ton)	البضائع المحملة (طن) Loaded Goods (Ton)	البضائع المفرغة (طن) Unloaded Goods (Ton)	عدد البواخر No. of Vessels	الشهر
January	1593047	710308	882739	267	كانون الثاني
February	1493677	767666	726011	252	شباط
March	1699601	757760	941841	290	آذار
April	1545429	543313	1002116	279	نيسان
May	1664213	728046	936167	243	أيار
June	1467264	554764	912500	218	حزيران
July	1402636	477480	925156	207	تموز
August	1455981	399559	1056422	201	أب
September	1288388	325611	962777	224	أيلول
October	1751980	505230	1246750	236	تشرين أول
November	1803025	649386	1153639	224	تشرين ثاني
December	1433747	395506	1038241	244	كانون أول
<b>Total</b>	<b>18598988</b>	<b>6814629</b>	<b>11784359</b>	<b>2885</b>	المجموع

Source: Ports Corporation

المصدر: مؤسسة الموانئ



جدول 7.2.11 حركة شحن البضائع في ميناء العقبة حسب جنسيات البواخر، 2013

Table 11.2. 7 Shipping Activity In Aqaba Port by Nationality of Vessels, 2013

Nationality	مجموع البضائع المحملة والمفرغة (طن) Total of Handled Goods (Ton)	البضائع المحملة (طن) Loaded Goods (Ton)	البضائع المفرغة (طن) Unloaded Goods (Ton)	مجموع عدد البواخر Total of vessels	الجنسية
Jordan	833335	297329	536006	661	الأردن
Bahrain	0	0	0	2	البحرين
Egypt	1417822	548804	869018	588	مصر
U.A.Emirates	0	0	0	1	الإمارات العربية
Ethiopia	128290	72000	56290	5	أثيوبيا
Tanzania	84569	23375	61194	25	تنزانيا
Comoros	16125	4382	11743	12	جزر القمر
Togo	61100	2001	59099	12	توغو
Liberia	4585827	709269	3876558	205	ليبيريا
Sierra Leone	162350	34253	128097	26	سيراليون
Cyprus	148103	40609	107494	12	قبرص
Turkey	302259	86000	216259	18	تركيا
Bangladesh	37560	37560	0	2	بنغلادش
Israel	7700	7700	0	2	إسرائيل
India	169342	134446	34896	8	الهند
Kampuchea	5263	1	5262	10	كمبوديا
Singapore	537006	50623	486383	118	سنغافورة
Thailand	11895	11895	0	1	(تايلاند) سيام
China	237609	190201	47408	33	الصين الشعبية
Hong Kong	690407	374142	316265	103	هونغ كونغ
Japan	13133	65	13068	8	اليابان
Philippines	1748013	169132	5681	9	الفلبين
South Korea	58305	30733	27572	8	كوريا الجنوبية
Australia	0	0	0	1	استراليا
Marshall Islands	1252531	177206	1075325	55	جزر مارشال
U.K.	123525	9269	114256	66	المملكة المتحدة
Croatia	421	0	421	2	كرواتيا
Moldova	20859	4934	15925	11	مولدوفا

Source: Ports Corporation

Contd./...

المصدر: مؤسسة الموانئ

.../تابع

تابع/ جدول 7.2.11 حركة شحن البضائع في ميناء العقبة حسب جنسيات البواخر، 2013  
Contd./ Table 11.2.7 Shipping Activity In Aqaba Port by Nationality of Vessels, 2013

Nationality	مجموع البضائع المحملة* والمفرغة (طن) Total of Handled Goods (Ton)	البضائع المحملة* (طن) Loaded Goods (000 Ton)	البضائع المفرغة (طن) Unloaded Goods (Ton)	مجموع عدد البواخر Total of vessels	الجنسية
Russian Federation	16	16	0	1	روسيا الاتحادية
Gibraltar	338	0	338	1	جبل طارق
Greece	420647	15000	405647	14	اليونان
Italy	142519	61689	80830	62	إيطاليا
Malta	965958	305455	660503	85	مالطا
Portugal	2015	2015	0	1	البرتغال
Yugoslavia	1367	0	1367	1	يوغوسلافيا
Denmark	77063	0	77063	5	الدنمارك
Finland	1925	0	1925	1	فنلندا
Iceland	388996	157914	231082	34	آيسلندا
Norway	184758	85793	98965	41	النرويج
Sweden	6753	179	6574	8	السويد
Ltwanian	12300	12300	0	1	لتوانيا
Belgium	135149	34500	100649	5	بلجيكا
France	461	245	216	8	فرنسا
Germany	0	0	0	31	ألمانيا
Luxemburg	0	0	0	1	لكسمبورغ
Netherland	17227	7001	10226	17	هولندا
Switzerland	44000	44000	0	2	سويسرا
Canada	0	0	0	1	كندا
Dominican	20	0	20	1	الدومينيكان
U.S.A.	78375	16217	62258	78	الولايات المتحدة
Jamaica	162501	45915	116586	78	جامايكا
Sant Venist	128292	51035	77257	16	سانت فينسنت
Honduras	918	1	917	2	هندوراس
Panama	2320062	627000	1693062	343	بنما
Antigua	53736	19365	34371	25	أنتجوا
Other Countries	90063	29680	60383	18	بلدان أخرى
<b>Total</b>	<b>16315608</b>	<b>4531249</b>	<b>11784359</b>	<b>2885</b>	<b>المجموع</b>

Source: Ports Corporation

المصدر: مؤسسة الموانئ

\*Goods loaded didn't include containers as table 11.2.6

\* البضائع المحملة لا تشمل الحاويات بالنسبة للبلدان كما في الجدول 6.2.11

جدول 8.2.11 البضائع المارة بالترانزيت عبر ميناء العقبة حسب بلد المقصد، 2007 - 2013 (بالألف طن)

Table 11.2. 8 Transit Goods Passing Through Aqaba Port by Country of Destination, 2007- 2013 (000 Ton)

Country of Destination	2013	2012	2011	2010	2009	2008	2007	بلد المقصد
Iraq	182.4	198.1	141.3	112.0	70.0	113.6	144.5	العراق
Syria	29.9	23.2	29.6	53.1	70.5	47.2	60.0	سوريا
S. Arabia	147.2	161.3	155.3	147.4	138.7	138.0	133.4	السعودية
Lebanon	2.0	2.8	2.6	2.1	2.4	3.7	1.7	لبنان
Kuwait	17.1	23.1	18.2	12.8	19.8	19.6	26.7	الكويت
Yemen	0.0	0.0	0.0	0.3	0.3	0.0	0.4	اليمن
Israel	0.0	0.0	0.2	0.9	0.4	0.0	0.0	اسرائيل
Other Countries	286.2	265.0	281.7	270.7	142.0	19.5	20.0	بلدان أخرى
<b>Total</b>	<b>664.8</b>	<b>673.5</b>	<b>629.0</b>	<b>599.2</b>	<b>444.1</b>	<b>341.6</b>	<b>386.7</b>	<b>المجموع</b>

Source: Ports Corporation

المصدر: مؤسسة الموانئ

جدول 9.2.11 البضائع المصدرة عبر ميناء العقبة حسب النوع، 2007 - 2013 (بالألف طن)

Table 11.2. 9 Exported Goods Through Aqaba Port By Kind of Goods, 2007 - 2013 (000 Ton)

Kind of Goods	2013	2012	2011	2010	2009	2008	2007	النوع
Fertilizers	851.1	739.5	900.4	1074.1	971.7	968.6	1055.3	أسمدة
Phosphate	1462.3	4282.6	5402.9	4296.8	3248.1	3975.8	3604.3	فوسفات
Potash	1240.3	1208.8	1725.6	1721.2	825.5	1565.3	1573.6	بوتاس
Re-Exports	41.7	149.5	62.7	130.6	58.2	66.1	11.2	إعادة تصدير
Transit Jordanian Goods	153.9	207.4	146.9	175.2	147.2	110.7	130.6	ترانزيت
Trans-shipment	779.1	823.1	701.5	389.3	648.2	1100.4	1120.1	بضائع أردنية
Containers	2.7	0.2	35.2	0.0	0.0	0.1	0.0	اقطرومة
Containers	2283.4	1803.7	1886.6	1575.4	1071.4	1434.3	1121.5	حاويات
<b>Total</b>	<b>6814.5</b>	<b>9214.8</b>	<b>10861.8</b>	<b>9362.6</b>	<b>6970.3</b>	<b>9221.3</b>	<b>8616.6</b>	<b>المجموع</b>

Source: Ports Corporation

المصدر: مؤسسة الموانئ

جدول 10.11. 10 البضائع المستوردة عبر ميناء العقبة حسب النوع، 2007 - 2013 (بالألف طن)

Table 11.2. 10 Imports Through Aqaba Port by Kind of Goods, 2007 - 2013 (000 Ton)

Kind of Goods	2013	2012	2011	2010	2009	2008	2007	النوع
Frozen Cargo	35.6	29.4	36.9	30.6	46.4	52.6	34.2	بضاعة مثلجة
Flour	0.0	0.0	0.0	0.1	0.2	49.9	0.9	طحين
Gov. Goods	4.7	10.6	7.2	11.6	4.6	3.9	4.1	بضاعة حكومية
Rice	0.6	0.2	0.0	0.0	11.0	21.7	52.4	أرز
Sugar	53.6	24.6	40.1	21.2	25.9	8.0	68.4	سكر
Coffee / Tea	0.0	0.1	0.3	0.5	1.5	0.9	0.4	قهوة / شاي
Sesame / Broad Beans	0.0	0.2	0.3	0.9	2.1	3.1	4.3	سمسم / فول
Grains	2172.7	2019.9	1840.4	149.0	1469.3	1785.6	1744.8	حبوب
Potatoes	0.4	0.0	0.2	0.4	0.4	14.4	0.1	بطاطا
Vegetable Oils	24.6	34.9	35.9	29.4	77.1	144.1	71.0	زيوت نباتية
Cattle	43.4	19.9	14.9	22.8	22.2	14.2	31.9	مواشى
Forages	177.0	256.6	199.7	114.7	45.4	142.5	124.2	أعلاف
Fertilizers	0.7	0.5	0.0	0.3	0.8	0.0	0.8	سماد
Cars/Vehicles	246.7	306.8	253.5	219.9	201.8	173.1	127.8	سيارات
Tires	0.0	0.0	0.0	0.0	0.0	0.3	3.0	إطارات
Steel/Iron	506.6	299.5	102.7	66.0	73.9	99.3	155.8	حديد
Timber	166.3	189.0	94.3	116.4	96.7	164.3	230.1	خشب
Sulphur	553.7	409.0	508.5	628.6	486.4	338.3	415.6	كبريت
Mineral Oils	22.4	30.8	24.9	25.9	25.1	20.8	13.1	زيوت معدنية
Construction Mat.	26.5	7.4	8.9	26.6	20.6	56.0	1.9	مواد إنشائية
Liq. Ammonia	163.7	180.9	197.3	200.3	197.0	206.3	227.1	سائل الامونيا
General Cargo	6921.1	7449.9	6213.4	5190.2	5050.1	5524.2	6598.8	بضاعة مختلفة
<b>Total</b>	<b>11119.5</b>	<b>11270.2</b>	<b>9579.4</b>	<b>8196.4</b>	<b>7858.5</b>	<b>8823.5</b>	<b>9910.7</b>	<b>المجموع</b>

Source: Ports Corporation

المصدر: مؤسسة الموانئ

جدول 11.2.11 كمية البضائع المنقولة بواسطة الخطوط الجوية الأردنية والخطوط الأجنبية، 1996 - 2013 (طن)  
Table 11.2. 11 Cargo Transported by Jordanian and Foreign Airlines, 1996 - 2013 (ton)

الخطوط الأجنبية Foreign Airlines	الخطوط الجوية الأردنية Jordanian Airlines	السنة Year
10395	79456	1996
10572	79684	1997
13186	70661	1998
13443	62221	1999
18256	63927	2000
18399	62713	2001
18220	63693	2002
21725	63496	2003
26254	70239	2004
32119	67430	2005
32454	65034	2006
37264	50415	2007
30877	57950	2008
40397	41909	2009
38101	54676	2010
39235	50962	2011
83365	53213	2012
58624	43742	2013

Source: Civil Aviation Regulatory Commission

المصدر: هيئة تنظيم الطيران المدني

جدول 12.2.11 الطائرات المارة عبر الأجواء الأردنية، 1996 - 2013  
Table 11.2. 12 Number of Aircrafts Overflying Jordan, 1996 - 2013

عدد الطائرات No. of Aircrafts	السنة Year
57224	1996
56198	1997
60212	1998
60384	1999
67505	2000
72290	2001
67047	2002
54347	2003
69804	2004
74628	2005
81355	2006
99450	2007
115386	2008
114832	2009
121917	2010
110940	2011
80007	2012
30563	2013

Source: Civil Aviation Regulatory Commission

المصدر: هيئة تنظيم الطيران المدني

جدول 13.2.11 حركة الطائرات في المطارات الأردنية، 2009 - 2013  
Table 11.2. 13 Aircraft Movement at Jordanian Airports, 2009-2013

Particulars	2013	2012	2011	2010	2009	التفاصيل
<b>Queen Alia International Airport</b>						مطار الملكة علياء الدولي
<b>Aircrafts Movement</b>						حركة الطائرات
Arrivals	34071	33602	31714	31439	28878	القادمة
Departures	34077	33588	31712	31428	28888	المغادرة
<b>Amman Airport</b>						مطار عمان المدني
<b>Aircrafts Movement</b>						حركة الطائرات
Arrivals	4255	4356	4725	4713	4605	القادمة
Departures	4225	4325	4698	4678	4538	المغادرة
<b>Aqaba International Airport</b>						مطار العقبة الدولي
<b>Aircrafts Movement</b>						حركة الطائرات
Arrivals	2460	3002	2286	2238	2171	القادمة
Departures	2465	3017	2276	2241	2161	المغادرة

Source: Civil Aviation Regulatory Commission

المصدر: هيئة تنظيم الطيران المدني

جدول 1.3.11 البريد الداخلي والخارجي، 2013 (بالألف)  
Table 11.3. 1 Internal and External Mail, 2013 (000)

Mail Activity	المجموع Total	البريد الخارجي External Mail		البريد الداخلي Local Mail	الحركة البريدية
		الصادر Out	الوارد In		
Ordinary Mail	5629.2	319.5	1011.4	4298.3	البريد العادي
Registered Mail	518.5	63.8	69.3	385.4	البريد المسجل
<b>Total</b>	<b>6147.7</b>	<b>383.3</b>	<b>1080.7</b>	<b>4683.7</b>	<b>المجموع</b>

Source: Jordan Post Company

المصدر: شركة البريد الأردني

جدول 3.11. 2 عدد صناديق البريد حسب المحافظة، 2007 - 2013

Table 11.3. 2 Number of Post Boxes by Governorate, 2007 - 2013

Governorate	2013	2012	2011	2010	2009	2008	2007	المحافظة
Amman	100990	100990	101240	101162	101716	99151	82014	العاصمة
Balqa	6097	6097	6497	7025	7669	8029	4554	البلقاء
Zarqa	14418	14418	14418	15126	16054	15754	10041	الزرقاء
Madaba	3540	3540	3600	2820	3780	3780	1289	مأدبا
Irbid, Jerash, Ajloun	18349	18038	18793	19373	19083	22113	14935	اريد، جرش، عجلون
Mafraq	1800	1800	1800	2340	2340	2340	1485	المفرق
Karak	1273	1248	1273	2592	1273	1273	549	الكرك
Tafiela	660	660	660	660	660	660	211	الطفيلة
Ma'an	1150	1200	1150	1150	1150	1150	480	معان
Aqaba	2870	2870	2810	2810	2810	2810	2219	العقبة
<b>Total</b>	<b>151147</b>	<b>150861</b>	<b>152241</b>	<b>155058</b>	<b>156535</b>	<b>157060</b>	<b>117777</b>	<b>المجموع</b>

Source: Jordan Post Company

المصدر: شركة البريد الأردني

جدول 3.11. 3 عدد مراكز الخدمة البريدية حسب المحافظة، 2013

Table 11.3. 3 Number of Postal Service Centers by Governorate, 2013

Governorate	العدد No.	المحافظة
Amman	63	العاصمة
Balqa	23	البلقاء
Zarqa	21	الزرقاء
Madaba	21	مأدبا
Irbid, Jerash, Ajloun	119	اريد، جرش، عجلون
Mafraq	31	المفرق
Karak	35	الكرك
Tafiela	12	الطفيلة
Ma'an	20	معان
Aqaba	7	العقبة
<b>Total</b>	<b>352</b>	<b>المجموع</b>

Source: Jordan Post Company

المصدر: شركة البريد الأردني





## 12. المعلومات والاتصالات

يشتمل هذا الفصل على معلومات حول مؤشرات استخدام وسائل الاتصالات وتكنولوجيا المعلومات، حيث يحتوي على أعداد المشتركين في خدمات الاتصالات المختلفة، ومصدر هذه البيانات هيئة تنظيم قطاع الاتصالات. كما يحتوي أيضا على معلومات حول توزيع الأسر والأفراد في المملكة من حيث استخدامهم للهاتف الثابت، والخلوي والإنترنت، ومصدر هذه البيانات المسوحات التي تجريها دائرة الإحصاءات العامة.

### مؤشرات رئيسية:

- متوسط عدد الهواتف لكل 1000 شخص: 58.2
- نسبة التغير في عدد مشتركى الهاتف الثابت 2013/2012: -5.4%
- نسبة الأسر التي تمتلك انترنت في المنزل: 56.8%
- نسبة الأفراد ممن أعمارهم 5 سنوات فأكثر مستخدمي الحاسوب: 50.2%

## 12 . Information and Communication

This section contains data on the indicators pertaining to use of the communication and information technology means. It includes the number of subscribers to various communication services; source of these data is The Communications' Sector Regulatory Commission.

The concerned section includes information also on the distribution of households and individuals in the Kingdom in terms of use of the land line telephone, the cell phone and the internet; source of these data is the surveys conducted by the Department of Statistics (DoS).

### Basic Indicators:

- Average number of telephone sets per 1000 persons: 58.2%
- Percentage change in the number of fixed phone subscribers 2012/2013: -5.4%
- Percentage of households having access to the internet at home: 56.8%
- Percentage of PC users age 5+ years: 50.2%

جدول 12.1 أعداد المشتركين في خدمات الهواتف الثابتة والخلوية، 2008-2013 (بالألف)

Table 12.1 Number of Subscribers in the Fixed and Mobile Phones Services, 2008 – 2013  
(Thousands)

Service	No of Subscribers				عدد المشتركين		الخدمة
	2013	2012	2011	2010	2009	2008	
Fixed phone	378	400	424	485	501	519	الهواتف الثابتة
Mobiles*	10300	8984	7483	6620	6104	5300	الهواتف الخلوية *

Source: Telecommunication Regulatory Commission

\*Including Walkie Talkie service

المصدر: هيئة تنظيم قطاع الاتصالات

\* تشمل خدمة اللاسلكي

شكل 12.1 أعداد المشتركين في خدمات الهواتف الثابتة والخلوية، 2008-2013 (بالألف)

Figure 12.1 Number of Subscribers in the Fixed and Mobile Phones Services, 2008 – 2013  
(Thousands)

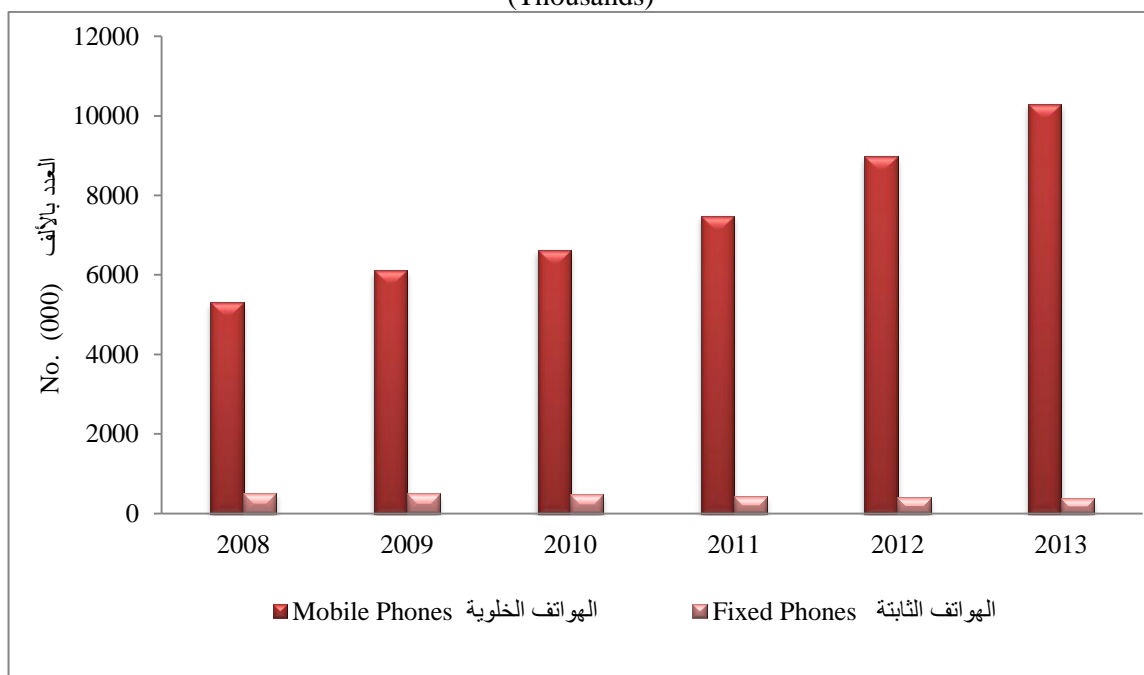

جدول 12. 2 توزيع الأسر حسب مؤشرات تكنولوجيا المعلومات والاتصالات، 2009-2013 (نسبة مئوية)

Table 12. 2 Distribution of Households by the ITC Indicators, 2009 - 2013 (Percentage)

Indicator	2013	2012	2011	2010	2009	المؤشر
Fixed Phone (land)	13.9	14.1	18.5	21.6	26.0	خط هاتف ثابت (أرضي)
Mobile Phone	98.5	98.2	98.1	97.6	96.5	خط هاتف خلوي (نقال)
Pc or Labtop	48.5	57.5	61.2	56.1	54.3	كمبيوتر شخصي أو محمول
Internet	56.8	47.3	35.4	21.7	18.4	الإنترنت

Source: Information Technology Use at Homes Survey 2009 - 2013

المصدر: مسح استخدام تكنولوجيا المعلومات في المنازل 2009-2013

شكل 12. 2 توزيع الأسر حسب خدمات الهواتف الثابتة والخلوية، 2009-2013 (نسبة مئوية)

Figure 12. 2 Distribution of Households by Fixed and Mobile Phones Services, 2009-2013 (Percent)

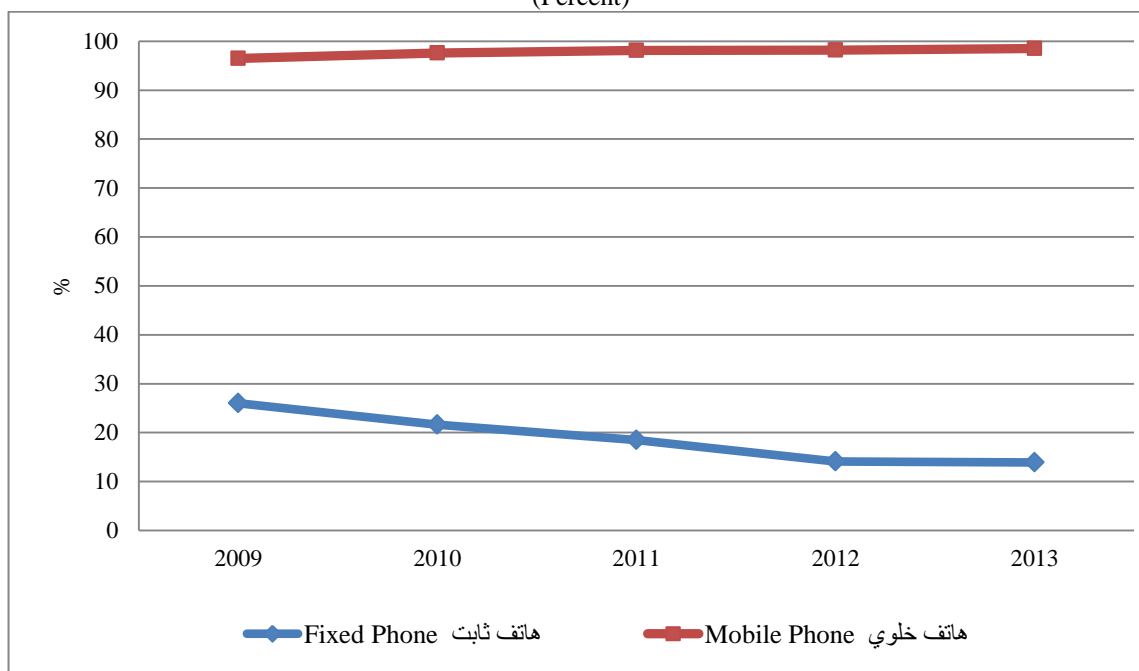

جدول 3.12 توزيع الأفراد من أعمارهم 5 سنوات فأكثر حسب استخدام الحاسوب، الفئات العمرية والجنس، 2013 (توزيع نسبي)

Table 12. 3 Distribution of Persons Aged 5+ Years by Use of Computer, Age Groups and Sex, 2013 (Percentage Distribution)

Age Groups	Use of Computer and Sex												الفئات العمرية		
	أنثى						ذكر							المجموع	
	Female		Male		Total		Female		Male		Total				
لا يستخدم Doesn't Use	يستخدم Uses	النسبة Percentage	المجموع Total	لا يستخدم Doesn't Use	يستخدم Uses	النسبة Percentage	المجموع Total	لا يستخدم Doesn't Use	يستخدم Uses	النسبة Percentage	المجموع Total	النسبة Percentage	المجموع Total		
Total	53.3	46.7	100	5738	46.5	53.5	100	6173	49.8	50.2	100	11911	المجموع		
5-9	55.5	44.5	100	717	49.5	50.5	100	808	52.3	47.7	100	1524	9-5		
10-14	30.5	69.5	100	676	28.0	72.0	100	839	29.1	70.9	100	1514	14-10		
15-19	25.4	74.6	100	683	26.5	73.5	100	802	26.0	74.0	100	1486	19-15		
20-24	36.7	63.3	100	605	30.7	69.3	100	686	33.5	66.5	100	1291	24-20		
25-29	49.6	50.4	100	518	49.1	50.9	100	496	49.3	50.7	100	1014	29-25		
30-34	53.5	46.5	100	474	51.3	48.7	100	505	52.4	47.6	100	978	34-30		
35-39	59.0	41.0	100	456	56.0	44.0	100	416	57.6	42.4	100	871	39-35		
40-44	63.0	37.0	100	411	57.3	42.7	100	415	60.1	39.9	100	825	44-40		
45-49	80.3	19.7	100	311	55.0	45.0	100	345	67.0	33.0	100	656	49-45		
50-54	76.9	23.1	100	237	69.9	30.1	100	225	73.5	26.5	100	461	54-50		
55-59	84.4	15.6	100	200	67.4	32.6	100	178	76.4	23.6	100	378	59-55		
60-64	88.6	11.4	100	181	75.1	24.9	100	153	82.4	17.6	100	334	64-60		
65+	95.4	4.6	100	271	84.1	15.9	100	306	89.4	10.6	100	577	+65		

Source: Department of Statistics /Information Technology Use at Homes Survey 2013

المصدر: دائرة الإحصاءات العامة /استخدام تكنولوجيا المعلومات داخل المنازل 2013

جدول 4.12 توزيع الأفراد ممن أعمارهم 5 سنوات فأكثر حسب استخدام الإنترنت، الفئات العمرية والجنس، 2013 (توزيع نسبي)

Table 12.4 Distribution of Persons Aged 5+ Years by Use of Internet, Age Groups and Sex, 2013 (Percentage Distribution)

Age Groups	Use of Internet and Sex												الفئات العمرية			
	أنثى				ذكر				المجموع							
	Female		Male		Total		Female		Male		Total					
لا أعرف Don't Know	لا يستخدم Doesn't Use	يستخدم Uses	النسبة Percentage	مجموع Total	لا أعرف Don't Know	لا يستخدم Doesn't Use	يستخدم Uses	النسبة Percentage	مجموع Total	لا أعرف Don't Know	لا يستخدم Doesn't Use	يستخدم Uses	النسبة Percentage	مجموع Total		
<b>Total</b>	<b>0.0</b>	<b>62.8</b>	<b>37.2</b>	<b>100</b>	<b>5738</b>	<b>0.1</b>	<b>54.5</b>	<b>45.4</b>	<b>100</b>	<b>6173</b>	<b>0.1</b>	<b>58.5</b>	<b>41.4</b>	<b>100</b>	<b>11911</b>	<b>المجموع</b>
5-9	0.0	86.3	13.7	100	717	0.2	81.9	17.9	100	808	0.1	84.0	15.9	100	1524	9-5
10-14	0.0	66.4	33.6	100	676	0.2	62.8	37.0	100	839	0.1	64.4	35.5	100	1514	14-10
15-19	0.2	39.9	59.9	100	683	0.3	35.8	63.9	100	802	0.3	37.7	62.1	100	1486	19-15
20-24	0.0	35.2	64.8	100	605	0.0	26.6	73.4	100	686	0.0	30.6	69.4	100	1291	24-20
25-29	0.0	46.8	53.2	100	518	0.3	37.0	62.7	100	496	0.1	42.0	57.9	100	1014	29-25
30-34	0.0	54.0	46.0	100	474	0.3	43.0	56.8	100	505	0.1	48.3	51.5	100	978	34-30
35-39	0.0	59.2	40.8	100	456	0.0	50.1	49.9	100	416	0.0	54.8	45.2	100	871	39-35
40-49	0.0	70.5	29.5	100	722	0.0	56.1	43.9	100	760	0.0	63.1	36.9	100	1482	49-40
50+	0.0	87.0	13.0	100	889	0.0	77.8	22.2	100	862	0.0	82.4	17.5	100	1750	+50

Source: Department of Statistics' Information Technology Use at Homes Survey 2013

المصدر: دائرة الإحصاءات العامة استخدام تكنولوجيا المعلومات داخل المنازل 2013



## 13. التعليم

### 1.13 التربية والتعليم

تشرف وزارة التربية والتعليم على مراحل التعليم في الأردن ابتداء من مرحلة رياض الأطفال وحتى مرحلة التعليم الثانوي الأكاديمي والمهني، وهي المصدر الرئيسي لإحصاءات التعليم في هذه المراحل. ويتضمن هذا الجزء بيانات مفصلة عن المدارس والشعب الصفية والطلبة والمعلمين والمراحل التعليمية والسلطة المشرفة حسب العديد من الخصائص.

### 2.13 التعليم العالي

تشرف وزارة التعليم العالي والبحث العلمي على التعليم في كليات المجتمع والجامعات الأردنية، وهي المصدر الرئيسي لإحصاءات هذا القطاع، ويتضمن هذا الجزء بيانات متنوعة عن الطلبة الملتحقين في كليات المجتمع المتوسطة والجامعات الأردنية الحكومية والخاصة حسب العديد من الخصائص، بالإضافة إلى إحصاءات الطلبة الأردنيين الملتحقين بمؤسسات التعليم العالي خارج الأردن.

#### مؤشرات رئيسية

- متوسط عدد الطلبة لكل شعبة 2013/2012: 25 طالب / شعبة
- متوسط عدد الطلبة لكل معلم 2013/2012: 16 طالب / معلم
- النسبة المئوية لعدد طالبات المدارس من مجموع الطلبة 2013/2012: 49.2 %
- النسبة المئوية لعدد معلمات المدارس من مجموع الهيئة التدريسية 2013/2012: 67.3 %
- النسبة المئوية لعدد الطلبة في المراحل الأساسية والثانوية من مجموع السكان 2013/2012: 26.4 %
- النسبة المئوية لعدد مباني المدارس المستأجرة من مجموع الأبنية المدرسية 2013/2012: 36.5 %

## 13. Education

### 13.1 Education

The Ministry of Education administers the different stages of education in Jordan, starting from kindergarten up to secondary, academic and vocational education. Therefore, it is the main source of data. This section includes detailed data on schools, class units, students, teachers, educational stages and authority of supervision according to different characteristics.

### 13.2 Higher Education

The Ministry of Higher Education and Scientific Research supervises education in Jordanian universities and community colleges. The Ministry is the main source of statistics on this sector. This section includes various statistics on students in educational institutions whether governmental or private according to several characteristics, in addition to statistics on Jordanian students abroad.

#### Basic Indicators

- Average No. of Students per Class Unit 2012/2013: 25 Student\ Unit
- Average No. of Students per Teacher 2012/2013: 16 Student\ Teacher
- Percentage of Girls among Students 2012/2013: 49.2%
- Percentage of Female School Teachers of Total Teachers 2012/2013: 67.3%
- Percentage of Students in Basic and Secondary Stages of Total Population 2012/2013: 26.4 %
- Percentage of Rented School Buildings of Total School Buildings 2012/2013: 36.5%

جدول 1.1.13 عدد المدارس والشعب والطلبة والمعلمين حسب السلطة المشرفة والجنس، 2013/2012  
Table 13.1. 1 Number of Schools, Class Units, Students and Teachers by Authority of Supervision and Sex, 2012/2013

Authority of Supervision and Sex	عدد المعلمين No. of Teachers	عدد الطلبة No. of Students	عدد الشعب No. of Class Units	عدد المدارس No. of Schools	السلطة المشرفة والجنس
<b>Ministry of Education</b>					وزارة التربية والتعليم
Male	29281	556910	16780	1295	ذكر
Female	46120	617066	18630	538	أنثى
Co-education	0	0	9083	1712	مختلط
<b>Total</b>	<b>75401</b>	<b>1173976</b>	<b>44493</b>	<b>3545</b>	المجموع
<b>Other Government</b>					حكومية أخرى
Male	1086	12247	477	31	ذكر
Female	274	2771	67	3	أنثى
Co-education	0	0	31	3	مختلط
<b>Total</b>	<b>1360</b>	<b>15018</b>	<b>575</b>	<b>37</b>	المجموع
<b>UNRWA</b>					وكالة الغوث
Male	2145	57384	1629	85	ذكر
Female	2284	55454	1552	71	أنثى
Co-education	0	0	167	17	مختلط
<b>Total</b>	<b>4429</b>	<b>112838</b>	<b>3348</b>	<b>173</b>	المجموع
<b>Private Education</b>					التعليم الخاص
Male	3483	250462	3511	64	ذكر
Female	25340	174537	2412	15	أنثى
Co-education	0	0	14416	2521	مختلط
<b>Total</b>	<b>28823</b>	<b>424999</b>	<b>20339</b>	<b>2600</b>	المجموع
<b>Total</b>					المجموع
<b>Male</b>	<b>35995</b>	<b>877003</b>	<b>22397</b>	<b>1475</b>	ذكر
<b>Female</b>	<b>74018</b>	<b>849828</b>	<b>22661</b>	<b>627</b>	أنثى
<b>Co-education</b>	<b>0</b>	<b>0</b>	<b>23697</b>	<b>4253</b>	مختلط
<b>Total</b>	<b>110013</b>	<b>1726831</b>	<b>68755</b>	<b>6355</b>	المجموع

Source: Ministry of Education

المصدر: وزارة التربية والتعليم

شكل 1.1.13 المدارس حسب السلطة المشرفة، 2013/2012  
Figure 13.1. 1 Schools by Authority of Supervision, 2012/2013

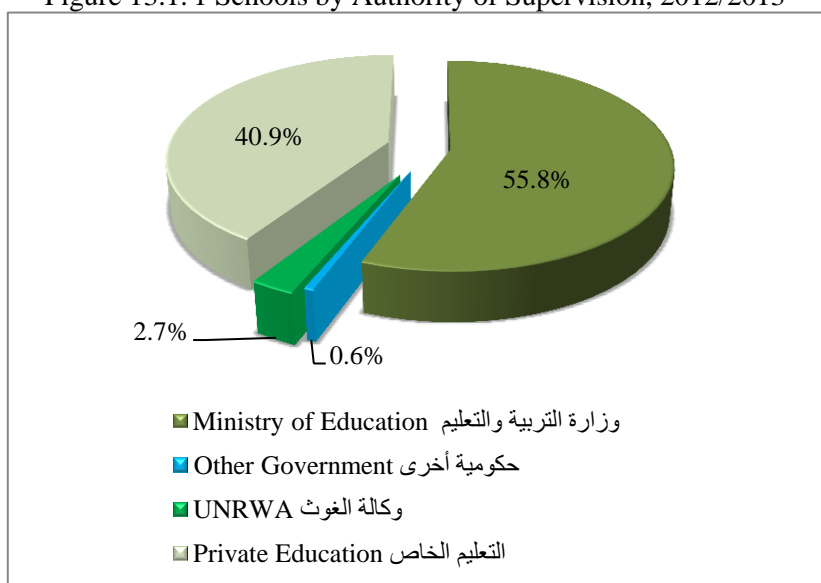



جدول 2.1.13 عدد المدارس حسب السلطة المشرفة والمرحلة التعليمية والجنس، 2012/2013  
 Table 13.1. 2 Number of Schools by Authority of Supervision, Educational Stage and Sex, 2012/2013

Authority of Supervision and Sex	المرحلة التعليمية					عدد المدارس No. of Schools	السلطة المشرفة والجنس
	التفوي الشامل Comprehensive Secondary	التفوي المهني Vocational Secondary	التفوي الأكاديمي Academic Secondary	الأساسي Basic	الروضة Kindergarten		
<b>Ministry of Education</b>							
Male	43	24	480	748	0	1295	وزارة التربية والتعليم ذكر
Female	86	0	215	237	0	538	أنثى
Co-education	42	3	350	1315	2	1712	مختلطة
<b>Total</b>	<b>171</b>	<b>27</b>	<b>1045</b>	<b>2300</b>	<b>2</b>	<b>3545</b>	<b>المجموع</b>
<b>Other Government</b>							<b>حكومية أخرى</b>
Male	4	0	26	1	0	31	ذكر
Female	0	0	2	1	0	3	أنثى
Co-education	0	0	2	1	0	3	مختلطة
<b>Total</b>	<b>4</b>	<b>0</b>	<b>30</b>	<b>3</b>	<b>0</b>	<b>37</b>	<b>المجموع</b>
<b>UNRWA</b>							<b>وكالة الغوث</b>
Male	0	1	0	84	0	85	ذكر
Female	0	0	0	71	0	71	أنثى
Co-education	0	0	0	17	0	17	مختلطة
<b>Total</b>	<b>0</b>	<b>1</b>	<b>0</b>	<b>172</b>	<b>0</b>	<b>173</b>	<b>المجموع</b>
<b>Private Education</b>							<b>التعليم الخاص</b>
Male	0	1	41	18	4	64	ذكر
Female	0	0	11	2	2	15	أنثى
Co-education	2	1	174	808	1536	2521	مختلطة
<b>Total</b>	<b>2</b>	<b>2</b>	<b>226</b>	<b>828</b>	<b>1542</b>	<b>2600</b>	<b>المجموع</b>
<b>Total</b>	<b>177</b>	<b>30</b>	<b>1301</b>	<b>3303</b>	<b>1544</b>	<b>6355</b>	<b>المجموع</b>
Male	47	26	547	851	4	1475	ذكر
Female	86	0	228	311	2	627	أنثى
<b>Co-education</b>	<b>44</b>	<b>4</b>	<b>526</b>	<b>2141</b>	<b>1538</b>	<b>4253</b>	<b>مختلطة</b>

Source: Ministry of Education

المصدر: وزارة التربية والتعليم

جدول 13.1.3 عدد الشعب حسب السلطة المشرفة والمرحلة التعليمية والجنس، 2013/2012

Table 13.1. 3 Number of Class Units by Authority of Supervision, Educational Stage and Sex, 2012/2013

Authority of Supervision and Sex	Educational Stage				عدد الشعب No. of Class Units	السلطة المشرفة والجنس
	الثانوي المهني Vocational Secondary	الثانوي الأكاديمي Academic Secondary	الأساسي Basic	الروضة Kinder-garten		
<b>Ministry of Education</b>						وزارة التربية والتعليم
Male	657	2931	13177	15	16780	ذكر
Female	519	3647	14457	7	18630	أنثى
Co-education	0	24	8021	1038	9083	مختلطة
<b>Total</b>	<b>1176</b>	<b>6602</b>	<b>35655</b>	<b>1060</b>	<b>44493</b>	<b>المجموع</b>
<b>Other Government</b>						حكومية أخرى
Male	8	95	374	0	477	ذكر
Female	0	12	55	0	67	أنثى
Co-education	0	2	23	6	31	مختلطة
<b>Total</b>	<b>8</b>	<b>109</b>	<b>452</b>	<b>6</b>	<b>575</b>	<b>المجموع</b>
<b>UNRWA</b>						وكالة الغوث
Male	29	0	1600	0	1629	ذكر
Female	0	0	1552	0	1552	أنثى
Co-education	0	0	167	0	167	مختلطة
<b>Total</b>	<b>29</b>	<b>0</b>	<b>3319</b>	<b>0</b>	<b>3348</b>	<b>المجموع</b>
<b>Private Education</b>						التعليم الخاص
Male	12	534	2791	174	3511	ذكر
Female	0	497	1813	102	2412	أنثى
Co-education	6	280	9382	4748	14416	مختلطة
<b>Total</b>	<b>18</b>	<b>1311</b>	<b>13986</b>	<b>5024</b>	<b>20339</b>	<b>المجموع</b>
<b>Male</b>	<b>706</b>	<b>3560</b>	<b>17942</b>	<b>189</b>	<b>22397</b>	<b>ذكر</b>
<b>Female</b>	<b>519</b>	<b>4156</b>	<b>17877</b>	<b>109</b>	<b>22661</b>	<b>أنثى</b>
<b>Co-education</b>	<b>6</b>	<b>306</b>	<b>17593</b>	<b>5792</b>	<b>23697</b>	<b>مختلطة</b>
<b>Total</b>	<b>1231</b>	<b>8022</b>	<b>53412</b>	<b>6090</b>	<b>68755</b>	<b>المجموع</b>

Source: Ministry of Education

المصدر: وزارة التربية والتعليم

جدول 13.1.4 عدد الطلبة حسب الجهة المشرفة والمرحلة التعليمية والجنس، 2013/2012

Table 13.1.4 Number of Students by Authority of Supervision, Educational Stage and Sex, 2012/2013

Authority of Supervision and Sex	Educational Stage المرحلة التعليمية				عدد الطلبة No. of Students	الجهة المشرفة والجنس
	التانوي المهني Vocational Secondary	التانوي الأكاديمي Academic Secondary	الأساسي Basic	روضة Kindergarten		
<b>Ministry of Education</b>						وزارة التربية والتعليم
Male	17992	70129	458466	10323	556910	ذكر
Female	9756	91636	504842	10832	617066	أنثى
<b>Total</b>	<b>27748</b>	<b>161765</b>	<b>963308</b>	<b>21155</b>	<b>1173976</b>	<b>المجموع</b>
<b>Other Government</b>						حكومية أخرى
Male	167	1684	10283	113	12247	ذكر
Female	0	355	2311	105	2771	أنثى
<b>Total</b>	<b>167</b>	<b>2039</b>	<b>12594</b>	<b>218</b>	<b>15018</b>	<b>المجموع</b>
<b>UNRWA</b>						وكالة الغوث
Male	565	0	56819	0	57384	ذكر
Female	0	0	55454	0	55454	أنثى
<b>Total</b>	<b>565</b>	<b>0</b>	<b>112273</b>	<b>0</b>	<b>112838</b>	<b>المجموع</b>
<b>Private Education</b>						التعليم الخاص
Male	354	14297	187839	47972	250462	ذكر
Female	39	11822	120250	42426	174537	أنثى
<b>Total</b>	<b>393</b>	<b>26119</b>	<b>308089</b>	<b>90398</b>	<b>424999</b>	<b>المجموع</b>
<b>Male</b>	<b>19078</b>	<b>86110</b>	<b>713407</b>	<b>58408</b>	<b>877003</b>	<b>ذكر</b>
<b>Female</b>	<b>9795</b>	<b>103813</b>	<b>682857</b>	<b>53363</b>	<b>849828</b>	<b>أنثى</b>
<b>Total</b>	<b>28873</b>	<b>189923</b>	<b>1396264</b>	<b>111771</b>	<b>1726831</b>	<b>المجموع</b>

Source: Ministry of Education

المصدر: وزارة التربية والتعليم

جدول 13.1. 5 عدد المعلمين حسب الجهة المشرفة والمرحلة التعليمية والجنس، 2012/2013  
Table 13.1. 5 Number of Teachers by Authority of Supervision, Educational Stage and Sex, 2012/2013

Authority of Supervision and Sex	Educational Stage				عدد المعلمين No. of Teachers	الجهة المشرفة والجنس
	الثانوي المهني Vocational Secondary	الثانوي الأكاديمي Academic Secondary	الأساسي Basic	الروضة Kindergarten		
<b>Ministry of Education</b>						وزارة التربية والتعليم
Male	1686	6707	20887	1	29281	ذكر
Female	1919	8460	34681	1060	46120	أنثى
<b>Total</b>	<b>3605</b>	<b>15167</b>	<b>55568</b>	<b>1061</b>	<b>75401</b>	المجموع
<b>Other Government</b>						حكومية أخرى
Male	87	435	564	0	1086	ذكر
Female	0	59	209	6	274	أنثى
<b>Total</b>	<b>87</b>	<b>494</b>	<b>773</b>	<b>6</b>	<b>1360</b>	المجموع
<b>UNRWA</b>						وكالة الفوث
Male	58	0	2087	0	2145	ذكر
Female	0	0	2284	0	2284	أنثى
<b>Total</b>	<b>58</b>	<b>0</b>	<b>4371</b>	<b>0</b>	<b>4429</b>	المجموع
<b>Private Education</b>						التعليم الخاص
Male	33	1753	1697	0	3483	ذكر
Female	10	2138	17435	5757	25340	أنثى
<b>Total</b>	<b>43</b>	<b>3891</b>	<b>19133</b>	<b>5757</b>	<b>28824</b>	المجموع
<b>Total</b>						المجموع
<b>Male</b>	<b>1864</b>	<b>8895</b>	<b>25235</b>	<b>1</b>	<b>35995</b>	ذكر
<b>Female</b>	<b>1929</b>	<b>10657</b>	<b>54609</b>	<b>6823</b>	<b>74018</b>	أنثى
<b>Total</b>	<b>3793</b>	<b>19552</b>	<b>79844</b>	<b>6824</b>	<b>110013</b>	المجموع

Source: Ministry of Education

المصدر: وزارة التربية والتعليم

شكل 13.1. 2 المعلمون حسب المرحلة التعليمية، 2012/2013  
Figure 13.1. 2 Teachers by Educational Stage, 2012/2013

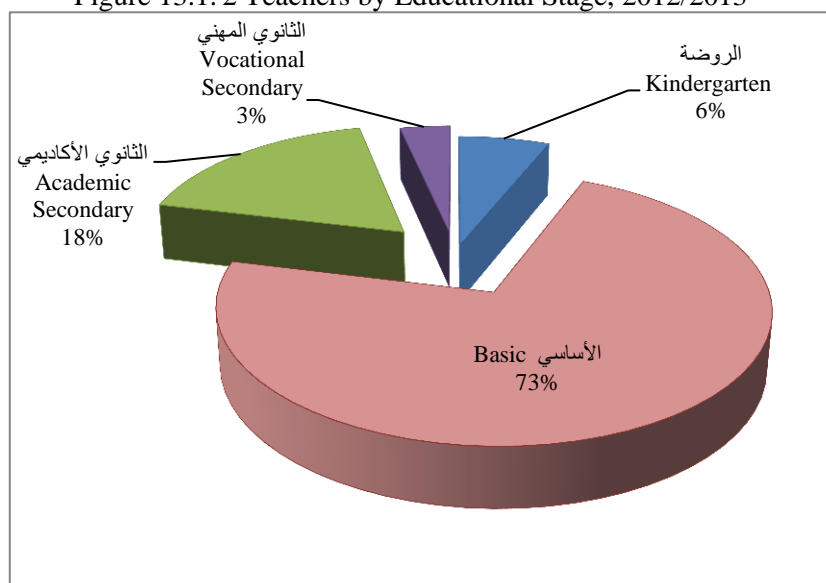

جدول 6.1.13 عدد المدارس والشعب حسب المحافظة والمدنية والحس، 2013/2012

Table 13.1.6 Number of Schools and Class Units by Governorate, Directorate and Sex, 2012/2013

Governorate and Directorate	Class Units				School				المحافظة والمدنية
	المجموع Total	مختلطة Co-edu.	أنثى Female	ذكر Male	المجموع Total	مختلطة Co-edu.	أنثى Female	ذكر Male	
<b>Amman</b>	<b>24609</b>	<b>9622</b>	<b>7572</b>	<b>7414</b>	<b>2031</b>	<b>1456</b>	<b>207</b>	<b>368</b>	العاصمة
Amman Qasbah	5550	1924	1903	1723	459	296	78	85	قضية عمان
Aljamaah	4685	2376	1123	1186	365	305	15	45	الجامعة
Sahab	774	276	238	260	72	52	5	15	سحاب
AL_gwesneh	3586	1259	1162	1165	266	193	31	42	التوسسه
Marka	5440	2003	1733	1704	416	293	48	75	ماركا
Wadi Alseer	2066	1011	532	523	195	156	10	29	وادي السير
Naor	1102	411	346	345	100	73	7	20	ناعور
Badiyeh Wosta/Mwagar	507	140	180	188	53	30	4	19	البادية الوسطى / الموقر
Badiyeh Wosta/Jezah	899	223	356	320	105	58	9	38	البادية الوسطى / الجيزة
Balqa	<b>4778</b>	<b>1739</b>	<b>1524</b>	<b>1515</b>	<b>436</b>	<b>305</b>	<b>34</b>	<b>97</b>	البلقاء
Salt Qasabah	1976	870	560	546	208	159	14	35	قضية السلاط
Dair Alla	661	183	237	241	59	36	2	21	دير علا
Shoonah Janoobiyyeh	528	129	194	205	43	24	4	15	الشونة الجنوبية
Ein Albasha	1613	557	533	523	126	86	14	26	عين الباشا
<b>Zarqa</b>	<b>8399</b>	<b>2431</b>	<b>2949</b>	<b>3019</b>	<b>682</b>	<b>425</b>	<b>100</b>	<b>157</b>	الزرقاء
Zarqa 1	4264	1121	1544	1600	351	206	68	77	الزرقاء الاولى
Zarqa 2	1295	407	433	455	131	89	7	35	الزرقاء الثانية
Ruseifa	2840	903	973	964	200	130	25	45	الرصيفة
<b>Madaba</b>	<b>2023</b>	<b>661</b>	<b>678</b>	<b>685</b>	<b>190</b>	<b>123</b>	<b>13</b>	<b>54</b>	مادبا
Madaba Qasabah	1448	472	482	494	123	78	11	34	قضية مادبا
Dieban District	575	189	196	191	67	45	2	20	لواء ذيبان
<b>Irbid</b>	<b>11993</b>	<b>3736</b>	<b>4178</b>	<b>4080</b>	<b>1175</b>	<b>767</b>	<b>132</b>	<b>276</b>	الربد
Irbid Qasbah	4452	1513	1459	1480	415	277	53	85	قضية اربد
Bani Obaid	1292	534	392	366	140	111	7	22	بني عبيد

Contd./...

تابع/...

تابع / جدول 6.1.13 عدد المدارس والشمب حسب المحافظة والمديرية والجنس، 2012/2013  
 Condid./ Table 13.1.6 Number of Schools and Class Units by Governorate, Directorate and Sex, 2012/2013

Governorate and Directorate	Class Units					Schools					المحافظة والمديرية
	المجموع Total	مختلطة Co-edu.	الشمب		المجموع Total	مختلطة Co-edu.	المدارس				
			أنثى Female	ذكر Male			أنثى Female	ذكر Male			
North Mazar	616	152	235	229	63	40	6	17	المحافظة والمديرية		
Al-taibah & Al-wasteiah	687	207	251	229	63	38	5	20	المدارس والمديرية		
Koorah	1089	290	401	398	103	59	12	32	المدارس والمديرية		
Bani Kenanah	1456	437	529	490	127	78	19	30	المدارس والمديرية		
Aghwar Shamaliyyeh	1295	385	467	444	146	100	14	32	المدارس والمديرية		
Ramtha	1106	218	444	445	118	64	16	38	المدارس والمديرية		
<b>Mafrag</b>	<b>4697</b>	<b>1308</b>	<b>1649</b>	<b>1741</b>	<b>529</b>	<b>320</b>	<b>36</b>	<b>173</b>	المدارس والمديرية		
Mafrag Qasabah	1805	540	613	653	209	130	17	62	المدارس والمديرية		
Badyah Shamaliyyeh .E	1487	364	539	585	160	97	7	56	المدارس والمديرية		
Badyah Shamaliyyeh .W	1405	405	497	503	160	93	12	55	المدارس والمديرية		
<b>Jarash</b>	<b>2282</b>	<b>569</b>	<b>854</b>	<b>859</b>	<b>242</b>	<b>141</b>	<b>27</b>	<b>74</b>	المدارس والمديرية		
<b>Ajlun</b>	<b>1789</b>	<b>639</b>	<b>578</b>	<b>572</b>	<b>194</b>	<b>137</b>	<b>14</b>	<b>43</b>	المدارس والمديرية		
<b>Karak</b>	<b>3420</b>	<b>1296</b>	<b>1083</b>	<b>1042</b>	<b>371</b>	<b>241</b>	<b>32</b>	<b>98</b>	المدارس والمديرية		
Karak Qasabah	1290	511	404	375	138	85	14	39	المدارس والمديرية		
Mazar Janoobi	1006	427	287	292	115	84	8	23	المدارس والمديرية		
Qasr	616	241	198	177	72	44	7	21	المدارس والمديرية		
Aghwar Janoobiyeh	508	117	194	198	46	28	3	15	المدارس والمديرية		
<b>Tafela</b>	<b>1278</b>	<b>449</b>	<b>426</b>	<b>404</b>	<b>148</b>	<b>100</b>	<b>7</b>	<b>41</b>	المدارس والمديرية		
Tafela	950	349	312	290	108	73	6	29	المدارس والمديرية		
Bsaira	328	100	114	114	40	27	1	12	المدارس والمديرية		
<b>Ma'an</b>	<b>1912</b>	<b>670</b>	<b>657</b>	<b>585</b>	<b>236</b>	<b>155</b>	<b>16</b>	<b>65</b>	المدارس والمديرية		
Ma'an	464	192	142	130	50	35	3	12	المدارس والمديرية		
south Badia	732	192	280	260	89	54	8	27	المدارس والمديرية		
Pera	437	193	135	109	55	40	3	12	المدارس والمديرية		
Shobak	279	93	100	86	42	26	2	14	المدارس والمديرية		
<b>Aqaba</b>	<b>1575</b>	<b>578</b>	<b>515</b>	<b>483</b>	<b>121</b>	<b>83</b>	<b>9</b>	<b>29</b>	المدارس والمديرية		
<b>Total</b>	<b>68755</b>	<b>23697</b>	<b>22661</b>	<b>22397</b>	<b>6355</b>	<b>4253</b>	<b>627</b>	<b>1475</b>	المجموع		
%	<b>100.0</b>	<b>34.5</b>	<b>33.0</b>	<b>32.6</b>	<b>100.0</b>	<b>66.9</b>	<b>9.9</b>	<b>23.2</b>	%		

Source: Ministry of Education

المصدر: وزارة التربية والتعليم

جدول 7.1.13 عدد الطلبة والمعلمين حسب المحافظة والمدنية والجنس، 2013/2012

Table 13.1.7 Number of Students and Teachers by Governorate, Directorate and Sex, 2012/2013

Governorate and Directorate	المعلمون Teachers		الطلبة Students		المحافظة والمدنية		
	المجموع Total	أنثى Female	ذكر Male	المجموع Total		أنثى Female	ذكر Male
<b>Amman</b>	<b>38288</b>	<b>27488</b>	<b>10800</b>	<b>648820</b>	<b>320268</b>	<b>328552</b>	العاصمة
Amman Qasbah	8538	5967	2571	155370	78248	77122	قضية عمان
Aljannah	8000	6109	1891	110507	52751	57756	الجامعة
Sahab	1143	777	366	22390	11054	11336	سحاب
AL_gwesneh	5153	3873	1280	104267	51951	52316	القويسمة
Marka	8123	5724	2399	158285	77808	80477	مأركا
Wadi Alseer	3280	2461	819	48470	23849	24621	وادي السيز
Naor	1718	1210	508	24672	11971	12701	ناعور
Badiyyeh Wostar/Mwagar	857	510	347	10783	5447	5336	البادية الوسطى / الموقر
Badiyyeh Wostar/Jezah	1476	857	619	14076	7189	6887	البادية الوسطى / الجيزة
<b>Balqa</b>	<b>7277</b>	<b>5017</b>	<b>2260</b>	<b>118437</b>	<b>58125</b>	<b>60312</b>	<b>البلقاء</b>
Salt Qasabah	3110	2306	804	44346	21426	22920	قضية السباط
Dair Alla	1043	638	405	15123	7329	7794	دير علا
Shoonah Janoobiyyeh	833	504	329	13350	6461	6889	الشونة الجنوبية
Ein Albasha	2291	1569	722	45618	22909	22709	عين الباشا
<b>Zarqa</b>	<b>12593</b>	<b>8323</b>	<b>4270</b>	<b>250843</b>	<b>123780</b>	<b>127063</b>	<b>الزرقاء</b>
Zarqa1	6412	4378	2034	126118	62304	63814	الزرقاء الأولى
Zarqa 2	2034	1173	861	33338	16286	17052	الزرقاء الثانية
Ruseifa	4147	2772	1375	91387	45190	46197	الرصيفة
<b>Madaba</b>	<b>3284</b>	<b>2175</b>	<b>1109</b>	<b>45825</b>	<b>22210</b>	<b>23615</b>	<b>مادبا</b>
Madaba Qasabah	2229	1494	735	36479	17630	18849	قضية مادبا
Dieban District	1055	681	374	9346	4580	4766	لواء ديبان
<b>Irbid</b>	<b>19638</b>	<b>12651</b>	<b>6987</b>	<b>310602</b>	<b>152947</b>	<b>157655</b>	<b>إربد</b>
Irbid Qasbah	6984	4620	2364	125562	61577	63985	قضية إربد
Bani Obaid	2036	1437	599	32971	16520	16451	بني عبيد

Contd./...

.../Contd.

تابع/ جدول 7.1.13 عدد الطلبة والمعلمين حسب المحافظة والمديرية والجنس، 2013/2012

Contd./ Table 13.1.7 Number of Students and Teachers by Governorate, Directorate and Sex, 2012/2013

Governorate and Directorate	Teachers		المعلمون		Students		الطلبة		المحافظة والمديرية
	المجموع Total	أنثى Female	ذكر Male	المجموع Total	أنثى Female	ذكر Male			
North Mazar	1012	601	411	14817	7223	7594	الجزر الشمال		
Al-taibah & Al-wasteiah	1222	782	440	17299	8663	8636	لواء الطيبة والوسطية		
Koorah	1686	992	694	26124	12657	13467	الكورة		
Bani Kenanah	2416	1539	877	39682	19569	20113	بنى كنانة		
Aghwar Shamaliyyeh	2272	1503	769	30373	15027	15346	الأغوار الشمالية		
Ramtha	2010	1177	833	23774	11711	12063	الريثا		
Matraq	7673	4517	3156	88251	42431	45820	الفرق		
Matraq Qasabah	2894	1752	1142	36112	17369	18743	قسمية الفرق		
Badyah Shamaliyyeh .E	2389	1317	1072	24358	11377	12981	البادية الشمالية ش		
Badyah Shamaliyyeh .W	2390	1448	942	27781	13685	14096	البادية الشمالية غ		
Jarash	3647	2144	1503	53303	26356	26947	جرش		
Ajlun	2870	1859	1011	40076	19671	20405	عجلون		
Karak	6234	4174	2060	69239	34041	35198	الكرك		
Karak Qasabah	2320	1557	763	25775	12617	13158	قسمية الكرك		
Mazar Janoobi	1870	1308	562	19173	9390	9783	المازار الجنوبي		
Qasr	1183	774	409	11154	5464	5690	القصر		
Aghwar Janoobiyyeh	861	535	326	13137	6570	6567	الأغوار الجنوبية		
Tafela	2420	1581	839	26639	13033	13606	الطفيلة		
Tafela	1828	1206	622	19821	9708	10113	الطفيلة		
Bsaira	592	375	217	6818	3325	3493	لواء بصيرا		
Ma'an	3391	2244	1147	34344	16967	17377	معان		
Ma'an	819	582	237	10059	4989	5070	معان		
south Badia	1294	780	514	12737	6204	6533	البادية الجنوبية		
Petra	768	552	216	8285	4163	4122	البترا		
Shobak	510	330	180	3263	1611	1652	الشوبك		
Agaba	2698	1845	853	40452	19999	20453	العقبة		
<b>Total</b>	<b>110013</b>	<b>74018</b>	<b>35995</b>	<b>1726831</b>	<b>849828</b>	<b>877003</b>	<b>المجموع</b>		
<b>%</b>	<b>100.0</b>	<b>67.3</b>	<b>32.7</b>	<b>100.0</b>	<b>49.2</b>	<b>50.8</b>	<b>%</b>		

Source: Ministry of Education

المصدر: وزارة التربية والتعليم



جدول 8.1.13 عدد المعلمين حسب الجهة المشرفة والمستوى التعليمي والجنس، 2013/2012

Table 13.1. 8 Number of Teachers by Authority of Supervision, Educational Level and Sex, 2012/2013

Authority of Supervision and Sex	المستوى التعليمي						الجهة المشرفة والجنس	
	المجموع Total	دكتوراه Ph.D	ماجستير M.A	دبلوم عالي Higher Diploma	بكالوريوس B.A	دبلوم متوسط Intermediate Diploma		ثانوي Secondary
<b>Ministry of education</b>								
Male	29281	99	1613	1313	23227	3028	1	وزارة التربية والتعليم ذكر
Female	46120	37	1780	2470	35735	6097	1	أنثى
<b>Total</b>	<b>75401</b>	<b>136</b>	<b>3393</b>	<b>3783</b>	<b>58962</b>	<b>9125</b>	<b>2</b>	المجموع
<b>Other Government</b>								حكومية أخرى
Male	1086	0	18	9	995	64	0	ذكر
Female	274	0	5	6	234	29	0	أنثى
<b>Total</b>	<b>1360</b>	<b>0</b>	<b>23</b>	<b>15</b>	<b>1229</b>	<b>93</b>	<b>0</b>	المجموع
<b>UNRWA</b>								وكالة الغوث
Male	2145	1	144	33	1941	26	0	ذكر
Female	2284	2	187	58	1970	67	0	أنثى
<b>Total</b>	<b>4429</b>	<b>3</b>	<b>331</b>	<b>91</b>	<b>3911</b>	<b>93</b>	<b>0</b>	المجموع
<b>Private Education</b>								التعليم الخاص
Male	3483	5	161	79	3077	161	0	ذكر
Female	25340	29	921	705	18382	5296	7	أنثى
<b>Total</b>	<b>28823</b>	<b>34</b>	<b>1082</b>	<b>784</b>	<b>21459</b>	<b>5457</b>	<b>7</b>	المجموع
<b>Total</b>								المجموع
Male	35995	105	1936	1434	29240	3279	1	ذكر
Female	74018	68	2893	3239	56321	11489	8	أنثى
<b>Total</b>	<b>110013</b>	<b>173</b>	<b>4829</b>	<b>4673</b>	<b>85561</b>	<b>14768</b>	<b>9</b>	المجموع

Source: Ministry of Education

المصدر: وزارة التربية والتعليم

جدول 1.13. 9 عدد المدارس حسب الجهة المشرفة وملكية البناء وجنس الطلبة، 2013/2012

Table 13.1. 9 Number of Schools by Authority of Supervision , Ownership of Building and Sex of Students, 2012/2013

Authority of Supervision and Sex	ملك ومستأجر Owned & Rented	مستأجر Rented	ملك Owned	المدارس Schools	الجهة المشرفة والجنس
<b>Ministry of Education</b>					وزارة التربية والتعليم
Male	10	198	1087	1295	ذكر
Female	4	114	420	538	أنثى
Co-education	27	571	1114	1712	مختلطة
<b>Total</b>	<b>41</b>	<b>883</b>	<b>2621</b>	<b>3545</b>	<b>المجموع</b>
<b>Other Government</b>					حكومية أخرى
Male	0	1	30	31	ذكر
Female	0	0	3	3	أنثى
Co-Education	0	0	3	3	مختلطة
<b>Total</b>	<b>0</b>	<b>1</b>	<b>36</b>	<b>37</b>	<b>المجموع</b>
<b>UNRWA</b>					وكالة الغوث
Male	1	19	65	85	ذكر
Female	0	22	49	71	أنثى
Co-Education	0	6	11	17	مختلطة
<b>Total</b>	<b>1</b>	<b>47</b>	<b>125</b>	<b>173</b>	<b>المجموع</b>
<b>Private Education</b>					التعليم الخاص
Male	0	21	43	64	ذكر
Female	0	3	12	15	أنثى
Co-Education	12	1364	1145	2521	مختلطة
<b>Total</b>	<b>12</b>	<b>1388</b>	<b>1200</b>	<b>2600</b>	<b>المجموع</b>
<b>Total</b>					<b>المجموع</b>
Male	<b>11</b>	<b>239</b>	<b>1225</b>	<b>1475</b>	<b>ذكر</b>
Female	<b>4</b>	<b>139</b>	<b>484</b>	<b>627</b>	<b>أنثى</b>
Co-Education	<b>39</b>	<b>1941</b>	<b>2273</b>	<b>4253</b>	<b>مختلطة</b>
<b>Total</b>	<b>54</b>	<b>2319</b>	<b>3982</b>	<b>6355</b>	<b>المجموع</b>
<b>%</b>	<b>0.8</b>	<b>36.5</b>	<b>62.7</b>	<b>100.0</b>	<b>%</b>

Source: Ministry of Education

المصدر: وزارة التربية والتعليم

جدول 13.2.1 عدد الطلبة الملتحقين بمستوى البكالوريوس في الجامعات الأردنية حسب الجامعة والجنس،

2013/2012

Table 13.2. 1 Number of Under - Graduate Students at Jordanian Universities by University and Sex, 2012/2013

University	المجموع Total	أنثى Female	ذكر Male	الجامعة
University of Jordan	32912	21662	11250	الجامعة الأردنية
Yarmouk University	30437	17721	12716	جامعة اليرموك
Mu'tah University	16826	8668	8158	جامعة مؤتة
Science & Technology University	21739	11493	10246	جامعة العلوم والتكنولوجيا الأردنية
Hashemiyeh University	26119	15911	10208	الجامعة الهاشمية
AL- Al Bayt University	14146	7941	6205	جامعة آل - البيت
Balqa Applied University	32183	17751	14432	جامعة البلقاء التطبيقية
Al - Hussein Bin Talal University	2462	1294	1168	جامعة الحسين بن طلال
Tafila Technical University	6168	2531	3637	جامعة الطفيلة التقنية
German Jordanian University	2625	1073	1552	الجامعة الألمانية الأردنية
Amman Al-Ahliyyeh University	5090	1666	3424	جامعة عمان الأهلية الخاصة
Applied Sciences University	6276	1986	4290	جامعة العلوم التطبيقية الخاصة
Philadelphia University	5162	1326	3836	جامعة فيلادلفيا الخاصة
Al -Isra' University	5939	1707	4232	جامعة الإسرء
Petra University	6314	2754	3560	جامعة البترا الأهلية الخاصة
Zaytoonah University	7834	2978	4856	جامعة الزيتونة الأردنية الخاصة
Zarqa University	5992	2098	3894	جامعة الزرقاء
Irbid University	2881	878	2003	جامعة اربد الأهلية الخاصة
Jarash University	4586	1326	3260	جامعة جرش
Princess Somayya University for Technology	2597	1089	1508	جامعة الأميرة سمية للتكنولوجيا
Jordanian Academy for Music	113	67	46	الأكاديمية الأردنية للموسيقى
Educational Sciences Faculty	1188	1063	125	كلية العلوم التربوية والآداب - الأنزوا
Jadara University	3249	1185	2064	جامعة جدارا
Jordan Applied University College Of Hospitality & Tourism	272	85	187	كلية الأردن الجامعية التطبيقية للتعليم الفندقي والسياحي
Middle East Uni. for Graduate Studies	2370	609	1761	جامعة الشرق الاوسط
Ajloun National University	2092	906	1186	جامعة عجلون الوطنية الخاصة
Arab Open University	1149	891	258	الجامعة العربية المفتوحة
Amman Arab University	711	287	424	جامعة عمان العربية
<b>Total</b>	<b>249432</b>	<b>128946</b>	<b>120486</b>	<b>المجموع</b>
<b>%</b>	<b>100.0</b>	<b>51.7</b>	<b>48.3</b>	<b>%</b>

Source: Ministry of Higher Education and Scientific Research

المصدر: وزارة التعليم العالي والبحث العلمي

جدول 2.13. 2 عدد الطلبة الملتحقين بالدراسات العليا في الجامعات الأردنية الحكومية حسب الجامعة ومستوى

الشهادة، 2013/2012

Table 13.2. 2 Number of Post -Graduate Students at Jordanian Government Universities by University and Degree, 2012/2013

University	المجموع Total	دكتوراه Ph.D	ماجستير M.A./M.Sc.	دبلوم عالي H.Dip.	الجامعة
Jordan	5068	1212	3164	692	الجامعة الأردنية
Yarmouk	4592	834	3123	635	جامعة اليرموك
Mu'tah	1693	174	1242	277	جامعة مؤتة
Science & Technology	1159	305*	1159	0	العلوم والتكنولوجيا الأردنية
Hashemiyyeh	929	0	860	69	الجامعة الهاشمية
AL- Al Bayt	808	0	683	125	جامعة آل - البيت
Balqa Applied University	1177	0	706	471	جامعة البلقاء التطبيقية
Al-Hussein Bin Talal University	44	0	20	24	جامعة الحسين بن طلال
Tafila Technical University	43	0	0	43	جامعة الطفيلة التقنية
German Jordanian University	365	0	353	12	الجامعة الألمانية الأردنية
<b>Total</b>	<b>15878</b>	<b>2220</b>	<b>11310</b>	<b>2348</b>	<b>المجموع</b>
<b>%</b>	<b>100.0</b>	<b>14.0</b>	<b>71.2</b>	<b>14.8</b>	<b>%</b>

Source: Ministry of Higher Education and Scientific Research

المصدر: وزارة التعليم العالي والبحث العلمي

\* Science & Technology Uni. Includes high specialist in Medicine

\* جامعة العلوم والتكنولوجيا تحتوي على اختصاص عالي بالطب

شكل 2.13. 1 الطلبة الملتحقون بالدراسات العليا في الجامعات الأردنية الحكومية حسب الشهادة،

2013/2012

Figure 13.2. 1 Post Graduate Students at Jordanian Public Universities by Degree 2012/2013

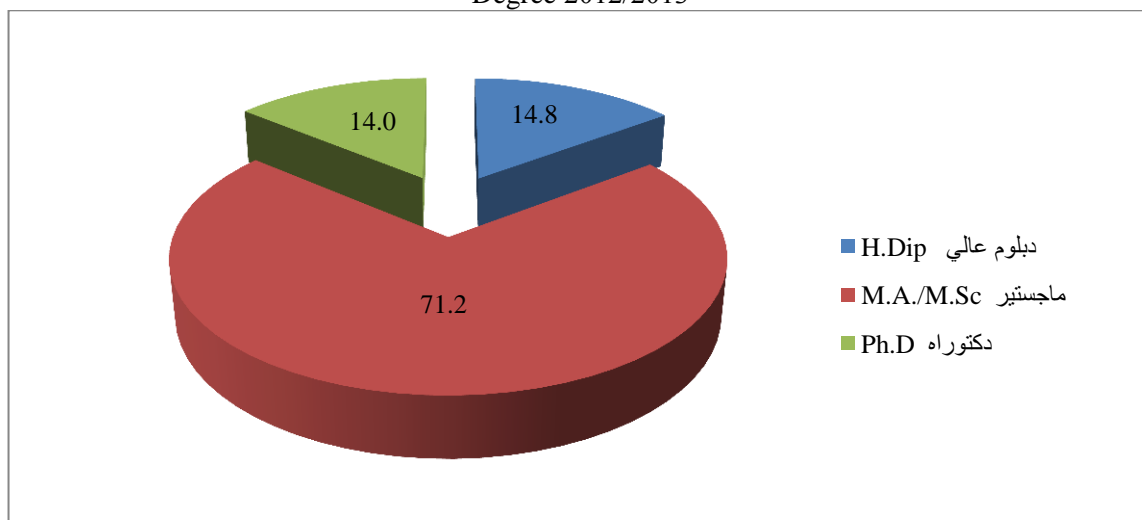

جدول 3. 13. عدد الطلبة المتحقين بالجامعات الأردنية لدرجة البكالوريوس حسب البرامج، 2013/2012

Table 13.2. 3 Number of Under-Graduate Students at Jordanian Universities by Program, 2012/2013

Program	المجموع Total		الجامعات الخاصة Private Universities		الجامعات الحكومية Government Universities		البرامج
	أنثى Female	المجموع Total	أنثى Female	المجموع Total	أنثى Female	المجموع Total	
Educational Sciences & Teachers Training	16705	20374	3104	4262	13601	16112	علوم التربية وإعداد المعلمين
Humanities & Religion	19734	27545	4064	6517	15670	21028	العلوم الإنسانية والدينية
Social & Behavioral Sciences	5045	7959	232	509	4813	7450	العلوم الاجتماعية والسلوكية
Law	1827	5328	408	2218	1419	3110	الحقوق
Engineering	12913	41164	684	6489	12229	34675	الهندسة
Commercial & Business Administration	25095	62799	6458	25382	18637	37417	التجارة وإدارة الأعمال
Mass-communication and Documentation	1024	2033	313	768	711	1265	الاتصال الجماهيري والتوثيق
Physical Education	1772	4582	2	6	1770	4576	التربية الرياضية
Agriculture	2737	4692	183	620	2554	4072	الزراعة
Pharmacy	5756	8262	2447	4196	3309	4066	الصيدلة
Dentistry	1388	2190	0	0	1388	2190	طب الأسنان
Veterinary	128	322	0	0	128	322	الطب البيطري
Fine & Applied Arts	2536	4571	1123	2160	1413	2411	الفنون الجميلة والتطبيقية
Medicine	2612	6428	0	0	2612	6428	الطب
Natural Sciences	7216	11074	272	580	6944	10494	العلوم الطبيعية
Math. & Computer Sciences	9668	20491	2021	6912	7647	13579	الرياضيات وعلم الحاسوب
Para-Medical Sciences	8407	12088	788	1542	7619	10546	العلوم الطبية المساعدة
Architecture & Town Planning	2735	4420	802	1654	1933	2766	الهندسة المعمارية وتخطيط المدن
Service Trades	1648	3110	0	0	1648	3110	مهن الخدمات
<b>Total</b>	<b>128946</b>	<b>249432</b>	<b>22901</b>	<b>63815</b>	<b>106045</b>	<b>185617</b>	<b>المجموع</b>

Source: Ministry of Higher Education and Scientific Research

المصدر: وزارة التعليم العالي والبحث العلمي

جدول 4.2.13 عدد طلبة الماجستير المقبولين في الجامعات الأردنية الحكومية حسب البرامج والجامعة، 2012/2013

Table 13.2. 4 Number of M.A/M.Sc Students Admitted into the Jordanian Government Universities by Program and University, 2012/2013

Program	جامعة الحسين Al-hussein	الألمانية German Jordan	اللقاء التطبيقية Al-Balqa Applied	الهاشمية Alhashi- miyeh	آل البيت Al- Albayt	العلوم والتكنولوجيا Sec. Tech.	موتة Mu'tah	البرموك Yar- mouk	الأردنية Jordan	البرامج
<b>Edu.Scie &amp; Teas Training</b>										
Total	19	0	58	63	108	0	64	192	215	علوم التربية واعداد المعلمين
Female	9	0	24	37	65	0	32	120	150	الجميع أنتى
<b>Social &amp; Behavioral Scie.</b>										العلوم الاجتماعية والسلوكية
Total	0	0	23	30	15	1	27	24	105	الجميع
Female	0	0	10	17	1	0	7	5	58	أنتى
<b>Humanities &amp; Religion</b>										العلوم الإنسانية والدينية
Total	18	12	54	47	22	4	39	153	161	الجميع
Female	9	7	20	31	10	4	13	74	99	أنتى
<b>Fine &amp; Applied Arts</b>										الفنون الجميلة والتطبيقية
Total	0	0	0	0	0	0	0	12	7	الجميع
Female	0	0	0	0	0	0	0	7	2	أنتى
<b>Law</b>										الحقوق
Total	0	0	41	0	29	0	17	32	66	الجميع
Female	0	0	8	0	4	0	0	15	25	أنتى
<b>Commercial &amp; Bus. Admi.</b>										التجارة وإدارة الأعمال
Total	0	66	71	90	69	0	109	186	191	الجميع
Female	0	33	16	28	18	0	40	86	105	أنتى
<b>Physical Education</b>										التربية الرياضية
Total	0	0	0	0	0	0	25	21	17	الجميع
Female	0	0	0	0	0	0	11	8	13	أنتى
<b>Natural Sciences</b>										العلوم الطبيعية
Total	0	0	0	35	3	41	24	30	75	الجميع
Female	0	0	0	20	2	23	8	11	41	أنتى
<b>Para - Medical Sciences</b>										العلوم الطبية المساعدة
Total	0	5	0	42	0	31	0	0	66	الجميع
Female	0	4	0	11	0	21	0	0	46	أنتى

Contd./...

تابع/...

تابع / جدول 4.2.13 عدد طلبة الماجستير المقبولين في الجامعات الأردنية الحكومية حسب البرامج والجامعة، 2013/2012

Contd./ Table 13.2.4 ONumber of M.A/M.Sc Students Admitted into the Jordanian Government Universities by Program and University, 2012/2013

Program	جامعة الحسين Al-husseini	الألمانية German Jordan	البلقاء التطبيقية Al-Balqa Applied	الهاشمية Alhashi- milyeh	آل البيت AL- Albays	العلوم والتكنولوجيا Ses. Tech.	موتة Mur'yah	البرموك Yar- monk	الأردنية Jordan	البرامج
<b>Math. &amp; Computer Scie.</b>										
Total	0	0	17	0	12	19	0	67	75	الرياضيات وعلوم الحاسب
Female	0	0	6	0	6	7	0	41	38	الجميع أنتى
<b>Medicine</b>										الطب
Total	0	0	0	31	0	85	0	0	132	الجميع
Female	0	0	0	21	0	42	0	0	68	أنتى الصيدلة
<b>Pharmacy</b>										الجميع
Total	0	0	0	0	0	23	0	0	51	الجميع
Female	0	0	0	0	0	15	0	0	38	أنتى الهندسة
<b>Engineering</b>										الجميع
Total	0	9	6	0	0	52	7	48	100	الجميع
Female	0	8	0	0	0	19	0	12	52	أنتى الهندسة المعمارية وتخطيط المدن
<b>Archit. and Town Plann.</b>										الجميع
Total	0	0	0	0	0	8	0	0	13	الجميع
Female	0	0	0	0	0	4	0	0	9	أنتى الزراعة
<b>Agriculture</b>										الجميع
Total	0	0	9	0	4	8	0	0	26	الجميع
Female	0	0	3	0	1	4	0	0	11	أنتى مهن الخدمات
<b>Service Trades</b>										الجميع
Total	0	0	0	0	0	0	0	41	0	الجميع
Female	0	0	0	0	0	0	0	17	0	أنتى
<b>Total</b>	<b>37</b>	<b>92</b>	<b>279</b>	<b>338</b>	<b>262</b>	<b>272</b>	<b>312</b>	<b>806</b>	<b>1300</b>	<b>المجموع</b>
<b>Female</b>	<b>18</b>	<b>52</b>	<b>87</b>	<b>165</b>	<b>107</b>	<b>139</b>	<b>111</b>	<b>396</b>	<b>755</b>	<b>أنتى</b>

Source: Ministry of Higher Education and Scientific Research

المصدر: وزارة التعليم العالي والبحث العلمي

جدول 2.13.5 عدد طلبة الدكتوراه المتحققين بالجامعات الأردنية الحكومية حسب التخصص والجامعة، 2012/2013

Table 13.2.5 Number of Ph.D Students Enrolled at Jordanian Government Universities by Specialization and University, 2012/2013

Specialization	المجموع Total		مؤتة Mutah		اليوموك Yarmouk		الأردنية Jordan		التخصص
	أنثى Female	المجموع Total	أنثى Female	المجموع Total	أنثى Female	المجموع Total	أنثى Female	المجموع Total	
Humanities and Religion	249	798	15	88	112	378	122	332	العلوم الإنسانية والدينية
Natural Sciences	68	127	0	0	0	0	68	127	العلوم الطبيعية
Agriculture	23	46	0	0	0	0	23	46	الزراعة
Engineering	1	5	0	0	0	0	1	5	الهندسة
Math. & Computer Sciences	14	28	0	0	0	0	14	28	الرياضيات وعلم الحاسب
Pharmacy	16	18	0	0	0	0	16	18	الصيدلة
Social & Behavioral Sciences	49	166	13	86	0	0	36	80	العلوم الاجتماعية والسلوكية
Educational Sc. and Teachers Training	434	832	0	0	231	456	203	376	علوم التربية واعداد المعلمين
Physical Education	15	49	0	0	0	0	15	49	التربية الرياضية
Commercial & Business Administration	11	48	0	0	0	0	11	48	التجارة وادارة الأعمال
Law	17	56	0	0	0	0	17	56	الحقوق
Nursing & Para Medical Sciences	29	47	0	0	0	0	29	47	التمرريض والعلوم الطبية المساعدة
Medicine	0	0	0	0	0	0	0	0	الطب
<b>Total</b>	<b>926</b>	<b>2220</b>	<b>28</b>	<b>174</b>	<b>343</b>	<b>834</b>	<b>555</b>	<b>1212</b>	<b>المجموع</b>

Source: Ministry of Higher Education and Scientific Research

المصدر: وزارة التعليم العالي والبحث العلمي



جدول 2.13. 6 عدد طلبة السنة الأولى المقبولين بالجامعات الأردنية حسب الجامعة ومستوى الشهادة، 2012/2013

Table 13.2. 6 Number of First Year Students Admitted into Jordanian Universities by University and Degree, 2012/2013

University	المجموع Total	دكتوراه Ph.D	ماجستير M.A.	دبلوم عالي H. & V Dip.	بكالوريوس B.Sc.	الجامعة
Jordan University	10381	390	1300	559	8132	الجامعة الأردنية
Yarmouk University	9106	88	806	405	7807	جامعة اليرموك
Mu'tah University	6196	15	312	176	5693	جامعة مؤتة
Science & Technology	6508	*107	272	0	6236	العلوم والتكنولوجيا*
Hashemiyah University	7929	0	338	68	7523	الجامعة الهاشمية
AL- Al BaytUniversity	4779	0	262	55	4462	جامعة آل - البيت
Balqa Applied	8489	0	279	40	8170	جامعة البلقاء التطبيقية
Al - Hussein Bin Talal University	2380	0	37	129	2214	جامعة الحسين بن طلال
Tafila Technical University	2628	0	0	47	2581	جامعة الطفيلة التقنية
German Jordanian University	811	0	92	12	707	الجامعة الألمانية الأردنية
Al - Ahliyya Amman University	1090	0	44	0	1046	جامعة عمان الأهلية الخاصة
Applied Science Uni. (Private)	1640	0	43	0	1597	جامعة العلوم التطبيقية الخاصة
Philadelphia Private University	1378	0	18	0	1360	جامعة فيلادلفيا الخاصة
Al - Isra University	1660	0	33	0	1627	جامعة الإسرائ
Petra Private University	1390	0	61	0	1329	جامعة البترا الأهلية الخاصة
Al-Zaytoonah Private Uni. of Jordan	1400	0	10	0	1390	جامعة الزيتون الأردنية الخاصة
Zarqa University	1736	0	31	0	1705	جامعة الزرقاء
Irbid National University	612	0	17	0	595	جامعة اربد الأهلية الخاصة
Jerash University	906	0	70	0	836	جامعة جرش
Princess Sumaya Uni. for Tech.	976	0	108	0	868	جامعة الأميرة سمية للتكنولوجيا
Jordan Academy of Music	20	0	0	0	20	الأكاديمية الأردنية للموسيقى
Educational Sciences Faculty	171	0	0	0	171	كلية العلوم التربوية والآداب
Jadara University	705	0	123	0	582	جامعة جدارا
Jordan Applied University						كلية الأردن الجامعية التطبيقية
College Of Hospitality & Tourism	69	0	0	0	69	للتعليم الفندقية والسياحية
Middle Eas University	777	0	147	0	630	جامعة الشرق الأوسط
Amman Arab University	124	0	61	0	63	جامعة عمان العربية
Arab Open University	587	0	54	19	514	الجامعة العربية المفتوحة
Ajloun National University	541	0	0	0	541	جامعة عجلون الوطنية الخاصة
<b>Total</b>	<b>74989</b>	<b>600</b>	<b>4518</b>	<b>1510</b>	<b>68468</b>	<b>المجموع</b>

المصدر: وزارة التعليم العالي والبحث العلمي  
\*جامعة العلوم والتكنولوجيا تحتوي على اختصاص عالي بالطب

جدول 7.2.13 عدد خريجي الجامعات الأردنية لمستوى البكالوريوس حسب البرنامج، 2012/2013

Table 13.2.7 Number of B.A./B.Sc. Graduates from Jordanian Universities by Program, 2012/2013

Program	المجموع Total			جامعات أهلية Private Universities			جامعات حكومية Government Universities			البرنامج
	المجموع Total	أنثى Female	ذكر Male	المجموع Total	أنثى Female	ذكر Male	المجموع Total	أنثى Female	ذكر Male	
	Education Sciences & Teachers Training	4413	3682	731	1092	853	239	3321	2829	
Humanities and Religion	5780	4258	1522	1564	1054	510	4216	3204	1012	العلوم الإنسانية والدينية
Fine & Applied Arts	1021	522	499	655	297	358	366	225	141	الفنون الجميلة والتطبيقية
Law	919	333	586	433	84	349	486	249	237	العلوم التطبيقية
Social & Behavioral Sciences	1427	837	590	86	28	58	1341	809	532	العلوم الاجتماعية والسلوكية
Commercial and Business Administration	12386	4867	7519	5986	1460	4526	6400	3407	2993	التجارة وإدارة الأعمال
Mass-Communication. & Documentation	508	313	195	156	72	84	352	241	111	الاتصال الجماهيري والتوثيق
Physical Education	753	324	429	0	0	0	753	324	429	التربية الرياضية
Natural sciences	1810	1252	558	144	71	73	1666	1181	485	العلوم الطبيعية
Math. & Computer Sciences	3915	2103	1812	1415	454	961	2500	1649	851	الرياضيات وعلم الحاسوب
Medicine	308	335	463	0	0	0	798	335	463	الطب
Dentistry	308	190	118	0	0	0	308	190	118	طب الأسنان
Pharmacy	1461	974	487	806	424	382	655	550	105	الصيدلة
Para. Medical Sciences	2903	1930	973	580	327	253	2323	1603	720	العلوم الطبية المساعدة
Engineering	5962	2185	3777	880	111	769	5082	2074	3008	الهندسة
Architecture and Town Planning	636	415	221	159	67	92	477	348	129	الهندسة المعمارية وتخطيط المدن
Agriculture	668	383	285	116	8	108	552	375	177	الزراعة
Veterinary	29	15	14	0	0	0	29	15	14	الطب البيطري
Service Trades	242	146	96	0	0	0	242	146	96	مهن الخدمات
<b>Total</b>	<b>45939</b>	<b>25064</b>	<b>20875</b>	<b>14072</b>	<b>5310</b>	<b>8762</b>	<b>31867</b>	<b>19754</b>	<b>12113</b>	<b>المجموع</b>

Source: Ministry of Higher Education and Scientific Research

المصدر: وزارة التعليم العالي والبحث العلمي

جدول 2.13. 8 عدد الكادر الأكاديمي في الجامعات الأردنية حسب الجامعة والمستوى التعليمي، 2012/2013

Table 13.2. 8 Number of Academic Staff at Jordanian Universities by University and Educational Level, 2012/2013

University	أنثى Female	المجموع Total	دكتوراه Ph.D	ماجستير M.A.	دبلوم عالي H.Dip.	بكالوريوس B.Sc.	الجامعة
Jordan University	422	1455	1181	217	2	55	الجامعة الأردنية
Yarmouk University	196	933	695	228	1	9	جامعة اليرموك
Mu'tah University	58	523	457	66	0	0	جامعة مؤتة
Science & Technology	221	871	711	127	0	33	العلوم والتكنولوجيا*
Hashemiyah University	159	574	444	130	0	0	الجامعة الهاشمية
AL- Al BaytUniversity	52	315	265	50	0	0	جامعة آل - البيت
Balqa Applied	118	517	335	142	2	38	جامعة البلقاء التطبيقية
Al Hussein Bin Talal University	41	300	227	70	0	3	جامعة الحسين بن طلال
Tafila Technical University	28	207	136	58	0	13	جامعة الطفيلة التقنية
German Jordanian University	111	234	120	100	1	13	الجامعة الألمانية الأردنية
Al - Ahliyya Amman University	73	240	193	47	0	0	جامعة عمان الأهلية الخاصة
Applied Science Uni. (Private)	90	280	201	79	0	0	جامعة العلوم التطبيقية الخاصة
Philadelphia Private University	76	251	191	60	0	0	جامعة فيلادلفيا الخاصة
Al - Isra University	35	197	162	35	0	0	جامعة الإسرائ
Petra Private University	98	255	199	56	0	0	جامعة البترا الأهلية الخاصة
Al-Zaytoonah Private Uni. of Jordan	100	325	251	74	0	0	جامعة الزيتونة الأردنية الخاصة
Zarqa University	56	253	206	47	0	0	جامعة الزرقاء
Irbid National University	14	84	76	8	0	0	جامعة اربد الأهلية الخاصة
Jerash University	21	129	105	24	0	0	جامعة جرش
Princess Sumaya Uni. for Tech.	17	96	86	10	0	0	جامعة الأميرة سمية للتكنولوجيا
Jordan Academy of Music	5	18	9	3	0	6	الأكاديمية الأردنية للموسيقى
Educational Sciences Faculty	18	45	40	5	0	0	كلية العلوم التربوية والآداب
Jadara University	27	135	109	26	0	0	جامعة جدارا
Jordan Applied University							
College Of Hospitality & Tourism	10	18	5	9	0	4	كلية الأردن الجامعية التطبيقية للتعليم الفندقى والسياحى
Middle Eas University	31	145	131	14	0	0	جامعة الشرق الأوسط
Amman Arab University	13	89	89	0	0	0	جامعة عمان العربية
Arab Open University	15	42	37	5	0	0	الجامعة العربية المفتوحة
Ajloun National University	10	81	57	24	0	0	جامعة عجلون الوطنية الخاصة
<b>Total</b>	<b>2115</b>	<b>8612</b>	<b>6718</b>	<b>1714</b>	<b>6</b>	<b>174</b>	<b>المجموع</b>

Source: Ministry of Higher Education and Scientific Research

المصدر: وزارة التعليم العالي والبحث العلمي

جدول 9.2.13 عدد الطلبة المتدربين بكليات المجتمع الأردنية حسب السلطة المشرفة والبرامج والجنس، 2013/2012

Table 13.2. 9 Number of Students Enrolled in Jordanian Community Colleges by Authority of Supervision Program and Sex, 2012/2013

Program	المجموع Total		الكليات العسكرية Military Colleges		القطاع الخاص Private Sector		وكالة الفوث UNRWA		كليات حكومية أخرى Other Gov. Colleges		جامعة البلقاء التطبيقية Balqa Applied University		البرامج
	أنتى Female	المجموع Total	أنتى Female	المجموع Total	أنتى Female	المجموع Total	أنتى Female	المجموع Total	أنتى Female	المجموع Total	أنتى Female	المجموع Total	
Languges	758	872	0	0	726	836	32	36	0	0	0	0	اللغات
Education	3590	3822	0	0	1720	1811	12	12	0	0	1858	1999	التربية
Engineering	678	7316	0	444	244	3627	136	668	18	251	280	2326	الهندسة
Agricultural	79	294	0	0	4	30	0	0	0	0	75	264	الزراعة
Para-Medical	3475	4905	193	637	978	1583	334	376	1188	1360	782	949	الهن الطبية المساعدة
Administration& Finance	4799	7989	0	312	2095	4072	357	423	0	0	2347	3182	الأعمال الإدارية والتالية
Information Management	421	711	0	20	98	264	49	54	0	0	274	373	إدارة المعلومات والمكتبات
Hotel Management	165	719	0	0	98	507	0	0	0	0	67	212	الضيافة
Applied Arts	910	1526	0	0	755	1322	0	0	0	0	155	204	الفنون التطبيقية
Applied Sciences	481	481	0	0	0	0	0	0	0	0	481	481	العلوم التطبيقية
Shariah and Islamic Civilization Sci.	153	230	0	0	85	139	0	0	0	0	68	91	علوم الشريعة والحضارة الإسلامية
<b>Total</b>	<b>15509</b>	<b>28865</b>	<b>193</b>	<b>1413</b>	<b>6803</b>	<b>14191</b>	<b>920</b>	<b>1569</b>	<b>1206</b>	<b>1611</b>	<b>6387</b>	<b>10081</b>	<b>المجموع</b>

Source: Ministry of Higher Education and Scientific Research

المصدر: وزارة التعليم العالي والبحث العلمي

جدول 10.2.13 عدد المدرسين المتفرغين في كليات المجتمع الأردنية حسب الدرجة العلمية والجنس، 2012/2013

Table 13.2. 10 Number of Full-time Teachers at Jordanian Community Colleges by Degree and Sex, 2012/2013

Degree and Sex	المجموع Total	الكليات العسكرية Military Colleges	الكليات الخاصة Private Colleges	كليات وكالة الغوث UNRWA Colleges	كليات حكومية أخرى Other Government Colleges	كليات جامعة البلقاء التطبيقية Colleges of Balqa Applied University	الدرجة العلمية والجنس
<b>PH.D.</b>							الدكتوراه
Total	495	10	94	6	35	350	مجموع
Female	98	0	21	1	0	76	أنثى
<b>M.A./M.Sc.</b>							الماجستير
Total	664	38	224	32	30	340	مجموع
Female	314	4	130	20	16	144	أنثى
<b>Higher Diploma</b>							الدبلوم العالي
Total	28	2	13	1	5	7	مجموع
Female	14	2	6	0	2	4	أنثى
<b>B.A./B.Sc.</b>							البكالوريوس
Total	642	194	222	39	66	121	مجموع
Female	314	52	143	18	40	61	أنثى
<b>Intermediate Diploma</b>							الدبلوم المتوسط
Total	123	62	36	2	23	0	مجموع
Female	24	3	15	0	6	0	أنثى
<b>Secondary</b>							ثانوية عامة
Total	6	0	6	0	0	0	مجموع
Female	1	0	1	0	0	0	أنثى
<b>Total</b>	<b>1958</b>	<b>306</b>	<b>595</b>	<b>80</b>	<b>159</b>	<b>818</b>	<b>المجموع</b>
<b>Female</b>	<b>765</b>	<b>61</b>	<b>316</b>	<b>39</b>	<b>64</b>	<b>285</b>	<b>أنثى</b>

Source: Ministry of Higher Education and Scientific Research

المصدر: وزارة التعليم العالي والبحث العلمي

جدول 11.2.13 عدد الطلبة الأردنيين الملتحقين في مؤسسات التعليم العالي خارج الأردن، 1998/1999-2011/2012

Table 13.2. 11 Number of Jordanian Students Enrolled in Higher Education Institutions Abroad, 1998/1999-2011/2012

نسبة التغير السنوي Annual Change %	عدد الطلبة Number of Students	السنة الدراسية Academic Year
-1.3	21408	1999/1998
6.6	22819	2000/1999
0.8	23003	2001/2000
10.1	25329	2002/2001
-24.1	19221	2003/2002
-7.8	17727	2004/2003
-4.2	16974	2005/2004
1.4	17220	2006/2005
-2.7	16753	2007/2006
17.6	19696	2008/2007
5.9	20854	2009/2008
-6.7	19451	2010/2009
*	11173	2012/2011

Source: Ministry of Higher Education and Scientific Research

\*: Data of 2010/2011 is not available

المصدر: وزارة التعليم العالي والبحث العلمي

\*: بيانات عام 2010/2011 غير متوفرة



## 14. الصحة

يشمل هذا الفصل الإحصاءات الصحية في منشآت القطاعين العام والخاص كعدد العاملين والأسرة والإدخالات والإخراجات والعمليات الجراحية وبنوك الدم ومراكز الرعاية الصحية الأولية وخدمات الصحة المدرسية والفحوص المخبرية وإصابات التدرن الرئوي والجراحي وإصابات ووفيات الأمراض السارية المبلغ عنها وعدد الصيدليات حسب المحافظات. وقد تم الحصول على هذه البيانات من وزارة الصحة.

### مؤشرات رئيسية

- نسبة التغير في عدد المتبرعين بالدم (2009=100%): 14.2%
- نسبة التغير في عدد الطلبة المفحوصين طبياً (2008 = 100%): 5.0%
- نسبة التغير في عدد الصيدليات (2009 = 100%): 10.7%
- نسبة المستشفيات الخاصة من مجموع المستشفيات: 56.3%
- نسبة الوفيات من مجموع الإدخالات: 1.8%
- متوسط إقامة المريض في المستشفى: 3.2 يوم لكل مريض
- نسبة التغير في حالات الولادة في المستشفيات (2008 = 100%): -2.0%

## 14. Health

This chapter presents data on health statistics in the public and private sectors' establishments. Health statistics include number of employees, beds, admissions and discharges, surgical operations, blood banks, primary health care centers, school health services, laboratory tests, T.B and surgical T.B infections, reported infectious diseases, deaths and pharmacies by governorates. Source of data is the Ministry of Health.

### Basic Indicators

- Percentage change in the number of blood donors (2009= 100): 14.2%
- Percentage change in the number of medically examined students (2008= 100): 5.0%
- Percentage change in the number of pharmacies (2009 = 100%): 10.7%
- Private hospitals of total hospitals: 56.3%
- Percentage of deaths of total admissions: 1.8%
- Average length of stay at hospital: 3.2 days per patient
- Percentage change in deliveries at hospitals (2008 = 100%): -2.0%

جدول 1.14 العاملون في وزارة الصحة حسب المهنة والمديرية، 2013<sup>(1)</sup>

Table 14. 1 Employees at the Ministry of Health by Profession and Directorate, 2013<sup>(1)</sup>

Directorate	المجموع	آخرون Others	قابلة قانونية Midwife	ممرض Nurse (M&F)	صيدلي Pharmacist	Physicians							المديرية
						بيطري Veterinary	طبيب أسنان Dentist	مقيم Resident	عام General	أخصائي Specialist			
Ministry Directorates	2296	1900	17	99	74	4	18	20	67	97		مدريبات مركزية	
Amman*	2446	1421	112	261	50	0	165	37	307	93		العاصمة*	
Madaba	652	475	35	46	9	0	25	2	56	4		مادبا	
Zarqa	939	521	56	124	10	2	38	4	176	8		الزرقاء	
Balqa	908	599	55	97	20	2	48	3	72	12		البلقاء	
Dair-Alla	181	113	15	22	3	0	7	0	20	1		ديرعلا	
Shoontha Jannobiyah	150	94	10	16	1	0	7	0	20	2		الشوontha الجنوبية	
Irbid	1319	882	108	90	22	2	69	11	108	27		إربد	
Aghwar Shamaliyyeh	225	163	22	14	2	0	6	0	17	1		الأغوار الشمالية	
Ranbha	228	151	15	11	2	0	11	0	31	7		الروثا	
Koorah	252	161	26	15	3	0	16	0	28	3		الكورث	
Bani Kenanah	286	189	29	24	1	0	16	0	25	2		بني كنانة	
Ajloun	595	417	29	56	5	0	31	1	49	7		عجلون	
Jarash	497	329	27	50	12	0	24	0	49	6		جرش	
Mafrag	803	496	41	131	14	0	31	0	84	6		المفرق	
Badyah Shamaliyyeh	345	187	19	64	9	0	13	3	48	2		البادية الشمالية	
Karak**	1362	933	80	161	16	2	58	4	108	0		الكرك**	
Tafela	600	364	39	92	14	0	25	3	61	2		الطفيلة	
Ma an	615	375	26	87	12	0	28	0	83	4		معان	
Aqaba	445	267	26	77	8	0	19	0	45	3		العقبة	
<b>Total</b>	<b>15144</b>	<b>10037</b>	<b>787</b>	<b>1537</b>	<b>287</b>	<b>12</b>	<b>655</b>	<b>88</b>	<b>1454</b>	<b>287</b>		<b>المجموع</b>	

المصدر: وزارة الصحة

Source: Ministry of Health

(1) Including Employees at Governmental Hospitals

\* Employees at East Amman Directorate were combined with Amman Directorate

\*\* Employees at Aghwarjannobiyah Directorate were combined with Karak Directorate

(1) تشمل العاملون في مستشفيات وزارة الصحة  
\* تم دمج كوادر مديرية شرق عمان مع مديرية العاصمة  
\*\* تم دمج كوادر مديرية الأغوار الجنوبية مع مديرية الكرك



جدول 2.14 العاملون في المهن الطبية والمهن الطبية المساعدة في وزارة الصحة، 2008 - 2013

Table 14. 2 Medical and Related Profession Employees at the Ministry of Health, 2008 - 2013

Particulars	2013	2012	2011	2010	2009	2008	التفاصيل
Physicians	4476	4241	3973	3953	3965	3763	الأطباء
Dentists	761	743	730	685	653	595	أطباء الأسنان
Pharmacists	484	483	469	439	356	359	الصيدالة
Nurses (M and F)*	7027	6302	6017	5422	4617	4404	المرضى والمرضات*
Midwives	1455	1306	1312	1274	1203	1168	القابلات القانونيات
<b>Total</b>	<b>14203</b>	<b>13075</b>	<b>12501</b>	<b>11773</b>	<b>10794</b>	<b>10289</b>	<b>المجموع</b>

Source: Ministry of Health

المصدر: وزارة الصحة

\* Includes the legal male and female nurses and associate nursing

\*يشمل المرشقين والمرشقات القانونيين والتمريض المشارك

شكل 1.14 عدد السكان لكل طبيب عامل في وزارة الصحة، 2008 - 2013

Figure 14. 1 Number of Population Per Physician Employed at the Ministry of Health, 2008 - 2013

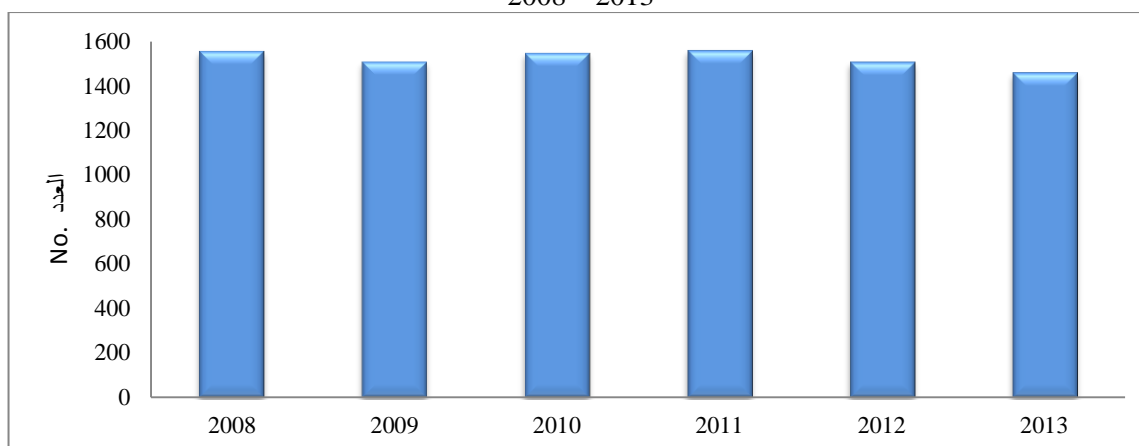

جدول 3.14 إحصاءات بنوك الدم، 2008- 2013

Table 14. 3 Blood Banks Statistics, 2008 - 2013

Particulars	2013	2012	2011	2010	2009	2008	التفاصيل
Number of Blood Donors	111473	107177	99631	98478	97604	98055	عدد المتبرعين بالدم
Donated Blood ( Unit )	99190	89425.5	87932	98161	97188	97780	الدم المقطوع (بالوحدة)
Consumed Blood ( Unit )	111510	106633	99316	83618	82006	82143	الدم المصروف (بالوحدة)
Number of Blood Tests	3940524	3670347	3479212	3549675	3566044	3353056	عدد فحوصات الدم

Source: Ministry of Health

المصدر: وزارة الصحة

جدول 14. 4 المراكز والعيادات الصحية التابعة لوزارة الصحة، 2008- 2013

Table 14. 4 Ministry of Health's Centers and Clinics, 2008 - 2013

Centers and Clinics	2013	2012	2011	2010	2009	2008	المراكز والعيادات
Health Centers <sup>(1)</sup>	470	464	457	452	448	443	المراكز الصحية <sup>(1)</sup>
Village Clinics	205	210	220	227	236	240	العيادات القروية
MCH Centers	448	444	435	432	431	413	مراكز الأمومة والطفولة
Dental Clinics	387	384	377	369	349	313	عيادات طب الأسنان
<b>Total</b>	<b>1510</b>	<b>1502</b>	<b>1489</b>	<b>1480</b>	<b>1464</b>	<b>1409</b>	<b>المجموع</b>

Source: Ministry of Health

المصدر: وزارة الصحة

(1) Includes Comprehensive and Primary Health Centers

(1) تشمل المراكز الصحية الشاملة والأولية

جدول 14. 5 المراكز والعيادات الصحية التابعة لوزارة الصحة حسب المديرية، 2013

Table 14. 5 Ministry of Health's Centers and Clinics by Directorate, 2013

Directorate	عيادات طب الأسنان	مراكز الأمراض السارية	مراكز الأمومة والطفولة	العيادات القروية	المراكز الصحية <sup>(1)</sup>	المديرية
	Dental Clinics	T.B. Centers	MCH Centers	Village Centers	Health Centers <sup>(1)</sup>	
Amman	33	1	40	10	46	العاصمة
East of Amman	28	0	31	22	36	شرق عمان
Balqa	25	1	29	17	29	البلقاء
DairAlla	11	0	12	5	10	دير علا
Shoonah South	7	0	8	4	8	الشونة الجنوبية
Zarqa	29	1	36	6	38	الزرقاء
Madaba	13	1	18	11	18	مادبا
Irbid	38	1	49	13	49	اربد
Ramtha	9	0	11	0	12	الرمثا
Aghwar North	6	0	9	5	9	الاغوار الشمالية
Koorah	13	0	13	1	13	الكورة
Bani Kenanah	13	0	18	3	18	بني كنانة
Mafraq	28	1	30	23	32	المفرق
Badyah North	14	0	15	13	18	البادية الشمالية
Jarash	17	1	18	9	18	جرش
Ajloun	22	1	24	11	20	عجلون
Karak	34	1	38	17	38	الكرك
Aghwar South	4	0	3	2	5	الاغوار الجنوبية
Tafiela	15	1	16	6	17	الطفيلة
Ma'an	18	1	19	16	24	معان
Aqaba	10	1	11	12	12	العقبة
<b>Total</b>	<b>387</b>	<b>12</b>	<b>448</b>	<b>206</b>	<b>470</b>	<b>المجموع</b>

Source: Ministry of Health

المصدر: وزارة الصحة

(1) Includes Comprehensive and Primary Health Centers

(1) تشمل المراكز الصحية الشاملة والأولية

جدول 14. 6 خدمات الصحة المدرسية، 2010/2009 – 2013/2012

Table 14. 6 School Health Services, 2009/2010 - 2012/2013

Particulars	2013/2012	2012/2011	2011/2010	2010/2009	التفاصيل
<b>Comprehensive Periodical Medical Examination</b>					<b>الكشف الطبي الدوري الشامل</b>
No. of Tested Students	399278	386673	386754	349232	عدد الطلبة المفحوصين
No. of Tested Schools	3366	4790	4789	4634	عدد المدارس التي فحص طلابها
No. of Discovered Diseases	27393	36317	31233	33575	عدد الحالات المرضية المكتشفة
Internal	5607	11781	9123	7819	باطنية
Ophthal	4504	6200	5412	4761	عيون
Ear, Nose and Throat	7736	8204	7604	8251	اذن وانف وحنجرة
Dermatology	9409	9698	8665	12323	جلدية
Spinal Column	137	434	429	421	العمود الفقري
<b>Teeth Treatment</b>					<b>معالجات الأسنان</b>
Dental Protections	458475	471221	406873	...	وقاية الأسنان بالفلورايد
<b>Health Awareness</b>					<b>التوعية الصحية</b>
No. of Lectures	8635	5630	7704	6426	عدد المحاضرات
No. of Films	...	86	231	144	عدد الأفلام
No. of Pamphlets and Posters	20519	17308	20024	21559	عدد النشرات والملصقات

Source: Ministry of Health

... Not available

المصدر: وزارة الصحة

... غير متوفرة

جدول 7.14 الفحوصات المخبرية في وزارة الصحة، 2009-2013

Table 14. 7 Laboratory Tests at the Ministry of Health, 2009 - 2013

Test Type	2013	2012	2011	2010	2009	نوع الفحص
Bacteriology	196904	204467	187656	188709	184023	بكتريولوجي
Urine	1097610	1041179	999345	973843	888204	الادرار
Stool	161477	164755	159486	161533	146873	غائط
T.B.	2006	2399	2419	2482	2804	السل
Blood Test	12763182	12314886	10473141	10423511	10010193	فحص الدم
Serology	787802	783318	746745	776773	943448	تفاعلات مصلية
Bio - chemistry	12082171	11749322	10380905	10064602	9229504	كيمياء حيوية
Special Chemical Tests	38266	51442	27861	35819	37887	فحوصات كيميائية خاصة
Other Tests	61483	74341	60568	45118	116791	فحوصات أخرى
<b>Total</b>	<b>27190901</b>	<b>26386109</b>	<b>23038126</b>	<b>22672390</b>	<b>21559727</b>	<b>المجموع</b>

Source: Ministry of Health

المصدر: وزارة الصحة

جدول 8.14 إصابات التدرن الرئوي والجراحي، 2000 - 2013

Table 14. 8 T.B. and Surgical T.B. Infection, 2000 - 2013

التدرن الجراحي Surgical T.B.	التدرن الرئوي T.B.	السنة Year
145	158	2000
157	178	2001
128	175	2002
139	169	2003
176	146	2004
187	162	2005
181	174	2006
153	179	2007
165	172	2008
190	173	2009
150	186	2010
128	184	2011
172	158	2012
142	182	2013

Source: Ministry of Health

المصدر: وزارة الصحة

جدول 14.9 إصابات الأمراض السارية المبلغ عنها، 2009 - 2013  
Table 14.9 Reported Infections of Epidemic Diseases, 2009 - 2013

Disease	2013	2012	2011	2010	2009	المرض
Typhoid Fever & para Typhoid	4	4	2	9	8	تيفوئيد وبارا تيفوئيد
Dysentery	281	534	916	1196	1125	ديزنتري
Hepatitis B	0	2	5	4	5	التهاب الكبد المصلي ب
Hepatitis A	1082	509	418	377	459	التهاب الكبد الوبائي أ
Measles	205	24	20	20	29	حصبة
Chicken pox	6650	6817	6181	9364	6451	جدري مائي
Mumps	136	194	175	162	150	أبو كعب
Whooping Cough	3	0	0	0	6	سعال ديكى
M. Meningitis	2	7	9	16	33	التهاب السحايا الوبائي
Non M. Meningitis	463	325	334	471	455	التهاب السحايا غير الوبائي
Scarlet Fever	0	0	0	0	2	حمى قرمزية
Brucellosis	158	96	119	129	130	حمى مالطية
German Measles	25	46	30	83	62	حصبة ألمانية
Taenia Capitis	0	0	0	0	25	قرع
Leshmania	146	103	136	155	148	لشمانيا جلدية
Scabies	0	0	0	0	100	جرب
Venereology	0	9	9	6	10	الأمراض التناسلية
Hydrated Cyst	0	0	2	0	6	الأكياس المائية

Source: Ministry of Health

المصدر: وزارة الصحة

جدول 10.14 عدد الصيدليات حسب المحافظة، 2009 - 2013  
Table 10.14 Number of Pharmacies by Governorate, 2009 - 2013

Governorate	2013	2012	2011	2010	2009	المحافظة
Amman	1204	1163	1126	1080	1101	العاصمة
Balqa	111	108	100	96	99	البلقاء
Zarqa	293	293	287	279	282	الزرقاء
Madaba	44	43	38	36	39	مادبا
Irbid	292	279	259	250	242	اريد
Mafraq	53	49	42	42	44	المفرق
Jarash	41	39	33	26	26	حرش
Ajloun	13	12	11	11	11	عجلون
Karak	46	46	46	45	48	الكرك
Tafiela	14	14	13	13	13	الطفيلة
Ma'an	14	14	14	14	13	معان
Aqaba	32	30	27	27	31	العقبة
<b>Total</b>	<b>2157</b>	<b>2090</b>	<b>1996</b>	<b>1919</b>	<b>1949</b>	<b>المجموع</b>

Source: Ministry of Health

المصدر : وزارة الصحة

شكل 14.2 عدد الصيدليات، 2009 - 2013  
Figure 14.2 Number of Pharmacies, 2009 - 2013

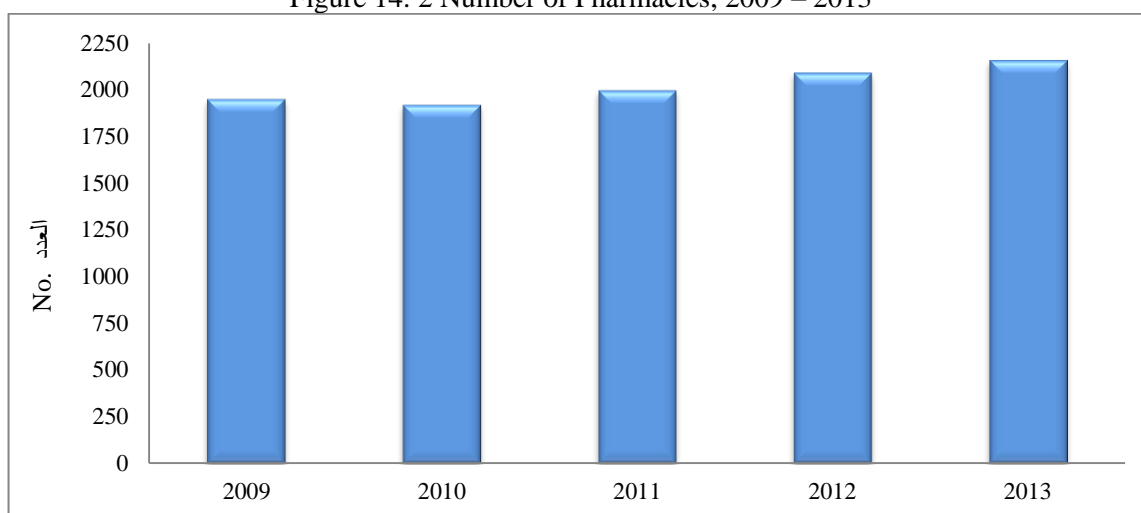

جدول 14. 11 عدد المستشفيات والأسرة حسب المحافظة والقطاعات الصحية، 2013

Table 14. 11 Number of Hospitals and Beds by Governorate and Health Sectors, 2013

Governorate	المجموع		حكومية أخرى		المستشفيات الخاصة		وزارة الصحة		المحافظة
	Total		Other Gov.		Private Hospitals		Ministry of Health		
	عدد الأسرة	عدد المستشفيات	عدد الأسرة	عدد المستشفيات	عدد الأسرة	عدد المستشفيات	عدد الأسرة	عدد المستشفيات	
	No. of Beds	No. of Hospitals	No. of Beds	No. of Hospitals	No. of Beds	No. of Hospitals	No. of Beds	No. of Hospitals	
Amman	6729	50	2033	8	2966	37	1730	5	العاصمة
Balqa	773	6	0	0	120	1	653	5	البلقاء
Zarqa	953	8	226	1	315	5	412	2	الزرقاء
Madaba	188	3	0	0	30	1	158	2	مأدبا
Irbid	1927	17	800	2	326	7	801	8	اريد
Mafraq	242	4	0	0	40	1	202	3	المفرق
Jarash	171	2	0	0	12	1	159	1	جرش
Ajloun	130	1	0	0	0	0	130	1	عجلون
Karak	394	6	126	1	100	3	168	2	الكرك
Tafila	106	1	106	1	0	0	0	0	الطفيلة
Ma'an	205	2	0	0	0	0	205	2	معان
Aqaba	263	3	183	1	80	2	0	0	العقبة
<b>Total</b>	<b>12081</b>	<b>103</b>	<b>3474</b>	<b>14</b>	<b>3989</b>	<b>58</b>	<b>4618</b>	<b>31</b>	<b>المجموع</b>

Source: Ministry of Health

المصدر: وزارة الصحة

جدول 14. 12 عدد الإدخالات والإخراجات والخدمات الرئيسية في مستشفيات وزارة الصحة، 2009 - 2013

Table 14. 12 Number of Admissions, Discharges and Principal Services at the Ministry of Health Hospitals, 2009 - 2013

Particulars	2013	2012	2011	2010	2009	التفاصيل
Admission	347929	339628	332650	337708	326730	الإدخالات
Discharged Alive	341744	334017	326960	332276	322008	الإخراجات أحياء
Dead	6157	5454	5536	5322	4717	أموات
Deaths/Admissions (%)	1.8	1.6	1.7	1.6	1.0	نسبة الوفيات من الإدخالات (%)
Beds Annual Occupancy Rate (%)	67.9	68.3	66.8	68.2	69.0	معدل إشغال الأسرة السنوي (%)
Average Length of Stay (day)	3.2	3.3	3.1	3.1	3.0	متوسط إقامة المريض (باليوم)
Surgical Operations	86522	88173	78727	91329	86329	العمليات الجراحية
Deliveries	74188	73399	72812	77909	75705	حالات الولادة
Visits to clinics jurisdiction	3281969	3302676	2910947	3314496	3159200	زيارات عيادات الاختصاص

Source: Ministry of Health

المصدر: وزارة الصحة

جدول 14. 13 عدد العاملين في مستشفيات وزارة الصحة حسب اسم المستشفى والمهنة، 2013  
Table 14. 13 Number of Employees at the Ministry of Health Hospitals by Hospital Name and Profession, 2013

Hospital	المجموع Total	آخرون Others	قابلة قانونية Mid wives	ممرض Nurses (M & F)	صيدلاني Pharmaci sts	طبيب بيطري Veterinarian	طبيب أسنان Dentists	طبيب مقيم Resident	طبيب عام General	طبيب أخصائي Specialists	المستشفى
Basheer	2547	793	95	1069	32	1	20	392	0	145	البيشير
Prince Hamza	1202	383	0	549	33	0	6	140	14	77	الامير حمزة
Zaira	876	251	34	372	8	0	6	125	13	67	الورقاء
Fuhais	256	96	0	119	3	0	0	23	0	15	المركز الوطني للنفسيه
Princess Basma	1005	463	0	259	17	2	17	155	13	79	الاميرة بسمة
Jarash	551	261	30	183	4	0	7	18	18	30	جرش
Prince Faisal	482	203	39	165	3	0	3	0	18	51	الامير فيصل بن الحسين
Hussein	680	264	31	177	12	0	11	101	14	70	الحسين / السلطان
Karamah/Na'oor	44	15	0	27	0	0	0	0	0	2	الكرامة للتأهيل النفسي
Dr. Jameel/Toroni	513	180	23	201	3	0	3	60	13	30	د. جميل التوتنجي
Ma'an	453	134	21	243	4	0	1	23	16	11	معان
Iman/Altun	407	206	14	132	3	0	5	19	10	18	الاعمان / عجلون
Nadeem	455	223	20	145	5	1	2	19	18	22	النديم
Prince Husain bin Abdallah	418	157	19	165	10	0	3	27	15	22	الامير الحسين بن عبدالله
Princess Rahma	426	196	0	161	4	2	4	26	2	31	الاميرة رحمة
Gayna&Paediatrics \	269	91	53	95	5	0	0	7	5	13	النساء والاطفال / المفرق
Ramtha	387	168	22	129	4	0	5	14	14	31	الرمثا
Princess Badia'h	307	124	72	60	4	0	0	30	1	16	الاميرة بديعة
Princess Rava	336	148	25	116	5	0	0	19	10	13	الاميرة راية
Karak	597	274	18	167	8	1	0	83	9	37	الكرك
Ghor Safi	284	99	19	120	2	0	0	7	12	25	غور الصافي
Mua' th Bin Jabal	240	122	17	64	2	0	1	18	8	8	معاذ بن جبل
Queen Rania Abdallah	253	87	22	104	3	0	3	0	10	24	الملكة رانيا العبدالله
Mafrqa	493	193	0	240	10	0	3	20	16	11	المفرق
Yarmouk	319	133	21	105	2	0	3	10	10	35	اليرموك
ShonehJanobiyeh	231	104	13	75	4	0	0	17	8	10	الشوثة الجنوبية
Abo-Obaidah	251	135	20	57	2	0	1	16	10	10	ابن عبيدة
Iman/Maddi	234	100	17	80	3	0	0	17	7	10	الاميرة ايمان / معدي
National Center for	46	14	0	29	0	0	0	1	0	2	المركز الوطني للادمان
Princess Salma	201	91	18	51	2	0	0	17	14	8	الاميرة سلمى
Rwaisheh	88	28	5	31	0	0	2	12	10	0	الرويشه
<b>Total</b>	<b>14851</b>	<b>5736</b>	<b>668</b>	<b>5490</b>	<b>197</b>	<b>7</b>	<b>106</b>	<b>1416</b>	<b>308</b>	<b>923</b>	<b>المجموع</b>

Source: Ministry of Health

المصدر: وزارة الصحة



## 15. السفر والسياحة والخدمات

### 1.15 القادمون والمغادرون

يشمل هذا الفصل إحصاءات القادمين والمغادرين حسب الأشهر ووسيلة السفر ومراكز الدخول والخروج وجنسية المسافرين. ومصدر هذه البيانات سجلات مراكز الدخول والخروج التابعة لمديرية الأمن العام.

### 2.15 السياحة

تشمل العاملين في القطاع السياحي حسب النشاط، وإحصاءات الفنادق المصنفة وغير المصنفة والاستراحات السياحية، وقد تم الحصول على هذه البيانات من وزارة السياحة والآثار.

### 3.15 زوار المتاحف والأماكن الأثرية

يشمل هذا الجزء زوار المتاحف والأماكن الأثرية حسب بعض الخصائص، وقد تم الحصول على هذه البيانات من وزارة السياحة والآثار.

### 4.15 النتائج الرئيسية لمسح الخدمات

يشمل هذا الجزء النتائج الرئيسية لمسح الخدمات الذي تجرته دائرة الإحصاءات العامة سنوياً. ويتضمن الإنتاج القائم والاستهلاك الوسيط والقيمة المضافة وتعويضات العاملين وغيرها.

### مؤشرات رئيسية

- نسبة القادمين براً من مجموع القادمين: 56.3%
- متوسط عدد القادمين في اليوم: 19267 شخص
- نسبة المغادرين براً من مجموع المغادرين: 56.6%
- متوسط عدد المغادرين في اليوم: 18952 شخص
- نسبة المغادرين إلى القادمين: 98.4%
- نسبة التغير في عدد الفنادق 2011-2012: 4.4%
- متوسط عدد الغرف لكل فندق: 50.8 غرفة
- نسبة الفنادق المصنفة من مجموع الفنادق: 44.1%
- نسبة الزوار الأجانب إلى المتاحف والأماكن الأثرية من مجموع الزوار: 69.2%

## **15. Travel, Tourism and Services**

### **15.1 Arrivals and Departures**

This chapter includes data on the number of arrivals to and departures from the Kingdom by month, means of transport, point of entry and exit and nationality. Data were obtained from the records of the Department of Public Security.

### **15.2 Tourism**

Data include number of employees in the tourism sector by activity, and statistics of classified and unclassified hotels and rest-houses. Data were obtained from the Ministry of Tourism and Antiquities.

### **15.3 Visitors to Museums and Archeological Sites**

This section includes number of visitors to archeological sites and museums by some characteristics. Data were obtained from the Ministry of Tourism and Antiquities.

### **15.4 Main Results of the Services Survey**

This section includes the main findings of the annual Services Survey conducted by the Department of Statistics. It includes gross output, intermediate consumption, value added, employees compensations, ..etc.

#### **Basic Indicators**

- Percentage of arrivals by land of total arrivals: 56.3%
- Average No. of arrivals per day: 19267 person
- Percentage of departures by land of total departures: 56.6 %
- Average No. of departures per day: 18952 person
- Percentage of departures to arrivals: 98.4%
- Percentage change in No. of hotels 2011-2012: 4.4%
- Average No. of rooms per hotel: 50.8 room
- Percentage of classified hotels of total hotels: 44.1 %
- Percentage of non – arab visitors to museums and archeological sites of total visitors: 69.2%

جدول 1.15. 1 القادمون حسب وسيلة السفر ومركز الدخول، 2009 - 2013 (ألف شخص)

Table 15.1. 1 Arrivals by Means of Transport and Point of Entry, 2009 - 2013 (000 Persons)

Means of Transport and Point of Entry	السنة					وسيلة السفر ومركز الدخول
	2013	2012	2011	2010	2009	
<b>Means of Transport</b>						<b>وسيلة السفر</b>
Land <sup>(1)</sup>	3957	5197	6115	8712	7149	بر <sup>(1)</sup>
Sea	281	363	364	482	449	بحر
Air	2794	2673	2408	2199	1902	جو
<b>Total</b>	<b>7032</b>	<b>8233</b>	<b>8886</b>	<b>11393</b>	<b>9500</b>	<b>المجموع</b>
<b>Point of Entry</b>						<b>مركز الدخول</b>
Queen Alia Int. Airport	2638	2459	2106	2034	1804	مطار الملكة علياء الدولي
Amman Civil Airport	100	134	147	101	0	مطار عمان المدني
Aqaba Airport	56	62	154	64	98	مطار العقبة
Ramtha	11	201	319	946	490	الرمثا
Omari	1331	1463	1502	2081	1750	العمري
Mudawara	509	665	750	710	680	المدورة
Durrah	325	353	377	261	255	الدرّة
Aqaba Port	281	363	364	483	449	ميناء العقبة
Jordan Vally	248	254	265	284	270	معبر وادي الأردن
Alkaramah	366	451	370	303	272	الكرامة
Wadi Araba Crossing	151	155	215	219	143	معبر وادي عربة
Bridges	723	753	746	646	612	الجبسور
Jaber	293	920	1572	3262	2677	جابر
<b>Total</b>	<b>7032</b>	<b>8234</b>	<b>8886</b>	<b>11393</b>	<b>9500</b>	<b>المجموع</b>

Source: Public Security Directorate

المصدر: مديرية الأمن العام

(1) Includes Trains

(1) تشمل القطارات

جدول 2.1.15. 2 القادمون حسب مجموعة الجنسية ووسيلة السفر، 2013

Table 15.1. 2 Arrivals by Nationality Group and Means of Transport, 2013

Nationality Group	وسيلة السفر				مجموعة الجنسية
	المجموع	جوية	بحرية	برية <sup>(1)</sup>	
	Total	By Air	By Sea	By Land <sup>(1)</sup>	
Arab Countries	5686720	2044648	201834	3440238	الدول العربية
European Countries	497880	316201	68742	112937	الدول الأوروبية
Asian Countries	547866	236876	3210	307780	الدول الآسيوية
African Countries	26927	16220	295	10412	الدول الأفريقية
American Countries	242781	161038	4577	77166	الدول الأمريكية
Australia & Newzeland	30031	19295	2721	8015	استراليا ونيوزيلندا
United Nations	0	0	0	0	هيئة الأمم المتحدة
Vatican	98	43	4	51	الفاتيكان
<b>Total</b>	<b>7032303</b>	<b>2794321</b>	<b>281383</b>	<b>935699</b>	<b>المجموع</b>
<b>%</b>	<b>100.0</b>	<b>39.7</b>	<b>4.0</b>	<b>56.3</b>	<b>%</b>

Source: Public Security Directorate

المصدر: مديرية الأمن العام

(1) Includes Trains

(1) تشمل القطارات

جدول 15.1.3 القادمون حسب الجنسية ووسيلة السفر، 2013

Table 15.1. 3 Arrivals by Nationality and Means of Transport, 2013

Nationality	Means of Transport				الجنسية
	المجموع Total	جوية By Air	بحرية By Sea	برية <sup>(1)</sup> By Land <sup>(1)</sup>	
<b>Arab Countries</b>					<b>الدول العربية</b>
Jordan	2296367	1089315	32106	1174946	الأردن
Saudi Arabia	1096934	82809	1784	1012341	السعودية
Egypt	336135	87001	148277	100857	مصر
Syria	623707	163971	14849	444887	سوريا
Iraq	441785	179570	2520	259695	العراق
Lebanon	61951	51337	171	10443	لبنان
Kuwait	80906	49666	202	31038	الكويت
Oman	14211	12123	16	2072	عمان
Arab Emirates	21345	19259	21	2065	الإمارات العربية
Qatar	16386	14596	9	1781	قطر
Bahrain	28809	14204	47	14558	البحرين
Yemen	68701	63314	78	5309	اليمن
Morocco	6062	5568	33	461	المغرب
Algeria	14009	13536	26	447	الجزائر
Tunisia	4911	4643	18	250	تونس
Libya	91357	90876	122	359	ليبيا
Sudan	18787	13779	72	4936	السودان
Somalia	322	205	1	116	الصومال
Mauritania	299	275	2	22	موريتانيا
Djibouti	0	0	0	0	جيبوتي
Palestine	463736	88601	1480	373655	فلسطين
<b>Total</b>	<b>5686720</b>	<b>2044648</b>	<b>201834</b>	<b>3440238</b>	<b>المجموع</b>
<b>European Countries</b>					<b>الدول الأوروبية</b>
Russia	50487	19712	5150	25625	روسيا
United Kingdom	89339	64825	14996	9518	بريطانيا
France	46624	35179	3922	7523	فرنسا
Italy	48038	28139	8293	11606	إيطاليا
Spain	27866	20043	606	7217	إسبانيا
Ireland	4464	3304	481	679	أيرلندا
Belgium	14022	11240	1202	1580	بلجيكا
Poland	12993	2041	2102	8850	بولندا
Denmark	9874	7193	692	1989	الدنمارك
Switzerland	7865	5585	911	1369	سويسرا
Sweden	17941	15076	473	2392	السويد
Norway	10575	7814	589	2172	النرويج
Netherlands	21911	15949	1297	4665	هولندا
Greece	4351	3688	110	553	اليونان
Germany	69747	36074	23835	9838	ألمانيا
Austria	7733	5523	1227	983	النمسا
Romania	5134	2875	154	2105	رومانيا
Yugoslavia	6	2	1	3	يوغوسلافيا
Bulgaria	2169	1145	112	912	بلغاريا
Luxembourg	317	219	35	63	لوكسمبورغ
Portugal	3146	1928	90	1128	البرتغال
Finland	8544	5389	74	3081	فنلندا
Hungary	6311	4572	299	1440	هنغاريا
Other	28423	18686	2091	7646	أخرى
<b>Total</b>	<b>497880</b>	<b>316201</b>	<b>68742</b>	<b>112937</b>	<b>المجموع</b>

Contd./...

.../تابع

تابع/ جدول 3.1.15 القادمون حسب الجنسية ووسيلة السفر، 2013  
Contd./ Table 15.1.3 Arrivals by Nationality and Means of Transport, 2013

Nationality	Means of Transport			وسيلة السفر	الجنسية
	المجموع Total	جوية By Air	بحرية By Sea	برية <sup>(1)</sup> By Land <sup>(1)</sup>	
<b>Asian Countries</b>					<b>الدول الآسيوية</b>
Thailand	8846	7392	50	1404	تايلاند
Malaysia	29152	20832	215	8105	ماليزيا
India	68591	44907	291	23393	الهند
Pakistan	20559	5292	42	15225	باكستان
Turkey	20696	13935	201	6560	تركيا
Sri Lanka	19676	14946	15	4715	سريلانكا
Cyprus	1755	1656	7	92	قبرص
Indonesia	45994	21091	155	24748	اندونيسيا
China	18820	11829	497	6494	الصين الشعبية
Japan	15722	11803	283	3636	اليابان
North Korea	10	7	2	1	كوريا الشمالية
South Korea	19551	8578	286	10687	كوريا الجنوبية
Philippines	31897	22276	918	8703	الفلبين
Brunei	251	240	2	9	بروناي
Israel	195306	11847	29	183430	إسرائيل
Other	51040	40245	217	10578	أخرى
<b>Total</b>	<b>547866</b>	<b>236876</b>	<b>3210</b>	<b>307780</b>	<b>المجموع</b>
<b>African Countries</b>					<b>الدول الإفريقية</b>
Nigeria	2281	2131	0	150	نيجيريا
Guinea	428	299	6	123	غينيا
Senegal	113	87	0	26	السنغال
Tanzania	141	123	0	18	تنزانيا
Ethiopia	7521	3153	24	4344	إثيوبيا
Other	16443	10427	265	5751	أخرى
<b>Total</b>	<b>26927</b>	<b>16220</b>	<b>295</b>	<b>10412</b>	<b>المجموع</b>
<b>American Countries</b>					<b>الدول الأمريكية</b>
United States	174571	122454	2897	49220	الولايات المتحدة
Canada	32543	23509	920	8114	كندا
Mexico	5862	2474	192	3196	المكسيك
Argentina	4820	1957	191	2672	الأرجنتين
Brazil	12984	5297	186	7501	البرازيل
Chile	2115	887	27	1201	تشيلي
Venezuela	1351	1011	9	331	فنزويلا
Other	8535	3449	155	4931	أخرى
<b>Total</b>	<b>242781</b>	<b>161038</b>	<b>4577</b>	<b>77166</b>	<b>المجموع</b>
<b>Australian Countries</b>					<b>الدول الأسترالية</b>
Australia	25386	16042	2407	6937	أستراليا
Newzeland	4411	3079	301	1031	نيوزيلندا
Other	234	174	13	47	أخرى
<b>Total</b>	<b>30031</b>	<b>19295</b>	<b>2721</b>	<b>8015</b>	<b>المجموع</b>
<b>Vatican</b>	98	43	4	51	<b>الفاتيكان</b>
<b>United Nations</b>	0	0	0	0	<b>هيئة الأمم المتحدة</b>
<b>Total</b>	<b>98</b>	<b>43</b>	<b>4</b>	<b>51</b>	<b>المجموع</b>
<b>Grand Total</b>	<b>7032303</b>	<b>2794321</b>	<b>281383</b>	<b>3956599</b>	<b>المجموع الكلي</b>

Source: Public Security Directorate

(1) Includes Trains

المصدر: مديرية الأمن العام

(1) تشمل القطارات

جدول 15.1. 4 المغادرون حسب وسيلة السفر ومركز المغادرة، 2009 - 2013 (بالألف شخص)

Table 15.1. 4 Departures by Means of Transport and Point of Departure  
2009 - 2013 (000 Person)

Means of Transport and Point of Departure	2013	2012	2011	2010	2009	وسيلة السفر ومركز المغادرة
<b>Means of Transport</b>						<b>وسيلة السفر</b>
Land	3912	5053	6074	8440	6386	بر
Sea	329	408	367	511	458	بحر
Air	2676	2604	2272	2178	1882	جو
<b>Total</b>	<b>6917</b>	<b>8065</b>	<b>8713</b>	<b>11129</b>	<b>8726</b>	<b>المجموع</b>
<b>Point of Departure</b>						<b>مركز المغادرة</b>
Queen Alia Int. Airport	2515	2393	2062	2009	1814	مطار الملكة علياء الدولي
Amman Civil Airport	106	143	134	100	0	مطار عمان المدني
Aqaba Airport	54	67	76	69	69	مطار العقبة
Ramtha	12	197	302	975	483	الرمثا
Omari	1357	1510	1615	2001	1539	العمري
Mudawara	506	655	734	671	618	المدورة
Durrah	289	317	275	216	201	الدرة
Aqaba Port	329	408	367	511	458	ميناء العقبة
Jordan Valley	209	215	208	274	201	معبر وادي الأردن
Alkaramah	366	447	381	299	255	الكرامة
Wadi Araba	144	148	137	195	110	معبر وادي عربة
Bridges	768	802	737	645	585	الجسور
Jaber	262	764	1685	3164	2393	جابر
<b>Total</b>	<b>6917</b>	<b>8065</b>	<b>8713</b>	<b>11129</b>	<b>8726</b>	<b>المجموع</b>

Source: Public Security Directorate

المصدر: مديرية الأمن العام

جدول 5.1.15 المغادرون حسب مجموعة الجنسية ووسيلة السفر، 2013

Table 15.1. 5 Departures by Nationality Group and Means of Transport, 2013

Nationality Group	Mean of Transport			وسيلة السفر برية <sup>(1)</sup> By Land <sup>(1)</sup>	مجموعة الجنسية
	المجموع Total	جوية By Air	بحرية By Sea		
Arab Countries	5654561	1999876	255213	3399472	الدول العربية
European Countries	475263	272713	87933	114617	الدول الأوروبية
Asian Countries	511513	187522	22425	301566	الدول الآسيوية
African Countries	23654	11901	1385	10368	الدول الأفريقية
American Countries	222728	128990	15488	78250	الدول الأمريكية
Australia & Newzeland	29639	16364	4089	9186	استراليا ونيوزيلندا
United Nations	0	0	0	0	الأمم المتحدة
Vatican	96	41	5	50	الفاتيكان
<b>Total</b>	<b>6917454</b>	<b>2617407</b>	<b>386538</b>	<b>3913509</b>	<b>المجموع</b>
<b>%</b>	<b>100.0</b>	<b>37.8</b>	<b>5.6</b>	<b>56.6</b>	<b>%</b>

Source : Public Security Directorate

(1) Includes Trains

المصدر: مديرية الأمن العام

(1) تشمل القطارات

شكل 1.1.15 المغادرون حسب وسيلة السفر، 2013

Figure 15.1. 1 Departures by Means of Transport, 2013

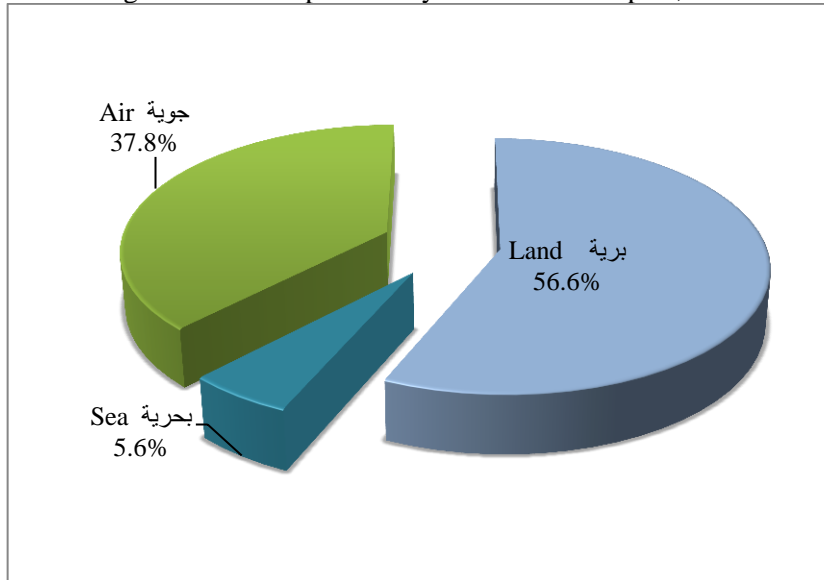

جدول 6.1.15 المغادرون حسب الجنسية ووسيلة السفر، 2013

Table 15.1. 6 Departures by Nationality and Means of Transport, 2013

Nationality	Mean of Transport			وسيلة السفر	الجنسية
	المجموع Total	جوية By Air	بحرية By Sea	برية <sup>(1)</sup> By Land <sup>(1)</sup>	
<b>Arab Countries</b>					<b>الدول العربية</b>
Jordan	2332440	1113272	32586	1186582	الأردن
Saudi Arabia	1092557	80835	2090	1009632	السعودية
Egypt	353241	87670	190736	74835	مصر
Syria	585114	128711	24751	431652	سوريا
Iraq	426763	166333	2577	257853	العراق
Lebanon	61341	50699	197	10445	لبنان
Kuwait	79429	48276	192	30961	الكويت
Oman	14392	12237	31	2124	عمان
Arab Emirates	21178	19156	23	1999	الإمارات العربية
Qatar	16020	14215	16	1789	قطر
Bahrain	28706	13937	46	14723	البحرين
Yemen	63584	58020	130	5434	اليمن
Morocco	5345	4863	29	453	المغرب
Algeria	10782	10299	24	459	الجزائر
Tunisia	4460	4177	28	255	تونس
Libya	82653	82092	166	395	ليبيا
Sudan	16845	11873	66	4906	السودان
Somalia	297	167	1	129	الصومال
Mauritania	209	186	2	21	موريتانيا
Djibouti	0	0	0	0	جيبوتي
Palestine	459205	92858	1522	364825	فلسطين
<b>Total</b>	<b>5654561</b>	<b>1999876</b>	<b>255213</b>	<b>3399472</b>	<b>المجموع</b>
<b>European Countries</b>					<b>الدول الأوروبية</b>
Russia	47388	17212	5694	24482	روسيا
United Kingdom	84118	56224	17869	10025	بريطانيا
France	43254	28225	7008	8021	فرنسا
Italy	46594	22749	10892	12953	إيطاليا
Spain	26773	16812	2590	7371	اسبانيا
Ireland	4311	2860	660	791	أيرلندا
Belgium	13277	9243	2486	1548	بلجيكا
Poland	12564	2032	1796	8736	بولندا
Denmark	9700	6506	1079	2115	الدنمرك
Switzerland	7713	4733	1585	1395	سويسرا
Sweden	17567	13554	1488	2525	السويد
Norway	10483	6934	1267	2282	النرويج
Netherlands	20602	13081	2670	4851	هولندا
Greece	4036	3015	455	566	اليونان
Germany	67585	34409	23472	9704	ألمانيا
Austria	7026	4341	1600	1085	النمسا
Romania	5120	2685	406	2029	رومانيا
Yugoslavia	8	4	1	3	يوغوسلافيا
Bulgaria	2130	1023	263	844	بلغاريا
Luxembourg	305	208	41	56	لوكسمبورغ
Portugal	3147	1764	260	1123	البرتغال
Finland	8437	4784	617	3036	فنلندا
Hungary	5904	4090	383	1431	هنغاريا
Others	27221	16225	3351	7645	أخرى
<b>Total</b>	<b>475263</b>	<b>272713</b>	<b>87933</b>	<b>114617</b>	<b>المجموع</b>

Contd./...

.../يتبع



تابع/ جدول 6.1.15 المغادرون حسب الجنسية ووسيلة السفر، 2013  
Contd./ Table 15.1.6 Departures by Nationality and Means of Transport, 2013

Nationality	وسيلة السفر				الجنسية
	المجموع Total	جوية By Air	بحرية By Sea	برية <sup>(1)</sup> By Land <sup>(1)</sup>	
<b>Asian Countries</b>					<b>الدول الآسيوية</b>
Thailand	5639	3167	1113	1359	تايلاند
Malaysia	25844	15616	2042	8186	ماليزيا
India	64620	27158	3544	33918	الهند
Pakistan	19719	4280	446	14993	باكستان
Turkey	20569	13070	1624	5875	تركيا
Sri Lanka	20883	14455	1553	4875	سريلانكا
Cyprus	1412	1226	102	84	قبرص
Indonesia	51473	30355	3265	17853	اندونيسيا
China	18147	10921	1248	5978	الصين الشعبية
Japan	15562	10613	1227	3722	اليابان
North Korea	11	9	1	1	كوريا الشمالية
South Korea	19178	11415	1715	6048	كوريا الجنوبية
Philippines	30960	18657	2366	9937	الفلبين
Brunei	244	223	15	6	بروني
Israel	185281	7456	401	177424	إسرائيل
Others	31971	18901	1763	11307	أخرى
<b>Total</b>	<b>511513</b>	<b>187522</b>	<b>22425</b>	<b>301566</b>	<b>المجموع</b>
<b>African Countries</b>					<b>الدول الإفريقية</b>
Nigeria	993	793	40	160	نيجيريا
Guinea	478	260	6	212	غينيا
Senegal	68	41	4	23	السنغال
Tanzania	124	83	20	21	تنزانيا
Ethiopia	6570	2160	170	4240	إثيوبيا
Others	15421	8564	1145	5712	أخرى
<b>Total</b>	<b>23654</b>	<b>11901</b>	<b>1385</b>	<b>10368</b>	<b>المجموع</b>
<b>American Countries</b>					<b>الدول الأمريكية</b>
United States	157241	95575	10795	50871	الولايات المتحدة
Canada	30352	19583	2733	8036	كندا
Mexico	5845	2338	389	3118	المكسيك
Argentina	4767	1930	415	2422	الأرجنتين
Brazil	12826	4690	523	7613	البرازيل
Chile	2093	702	64	1327	تشيلي
Venezuela	1347	979	92	276	فنزويلا
Others	8257	3193	477	4587	أخرى
<b>Total</b>	<b>222728</b>	<b>128990</b>	<b>15488</b>	<b>78250</b>	<b>المجموع</b>
<b>Australian Countries</b>					<b>الدول الاسترالية</b>
Australia	24086	13661	3289	7136	استراليا
Newzeland	4062	2532	540	990	نيوزيلندا
Others	1491	171	260	1060	أخرى
<b>Total</b>	<b>29639</b>	<b>16364</b>	<b>4089</b>	<b>9186</b>	<b>المجموع</b>
<b>Vatican</b>	96	41	5	50	<b>الفاتيكان</b>
<b>United Nations</b>	0	0	0	0	<b>هيئة الأمم المتحدة</b>
<b>Total</b>	<b>96</b>	<b>41</b>	<b>5</b>	<b>50</b>	<b>المجموع</b>
<b>Grand Total</b>	<b>6917454</b>	<b>2617407</b>	<b>386538</b>	<b>3913509</b>	<b>المجموع الكلي</b>

Source: Public Security Directorate

(1) Includes Trains

المصدر: مديرية الأمن العام

(1) تشمل القطارات

جدول 1.2.15 إحصاءات الفنادق، 2000 - 2013

Table 15.2. 1 Hotels Statistics, 2000 - 2013

عامل/فندق Empl./Hotel	سرير/فندق Beds/Hotel	جناح/فندق Suites/ Hotel	غرفة/فندق Rooms/ Hotel	العاملون Employees	الأسرة Beds	الأجنحة Suites	الغرف Rooms	الفنادق Hotels	السنة Year
21.6	76.2	-	38.7	9785	34433	-	17485	452	2000
24.3	79.2	-	40.8	11446	37385	-	19247	472	2001
22.3	80.7	-	41.9	10324	37289	-	19389	462	2002
22.9	82.7	-	43.0	10499	37859	-	19698	458	2003
23.1	83.5	-	43.1	10708	38658	-	19945	463	2004
27.5	86.5	-	44.5	12884	40480	-	20827	468	2005
28.3	88.3	-	45.4	13450	42029	-	21609	476	2006
28.1	90.0	-	46.0	13193	42140	-	21587	470	2007
29.1	91.3	-	46.8	13994	43922	-	22507	481	2008
29.7	91.9	-	47.5	14338	44300	-	22880	482	2009
30.9	94.7	8.2	49.3	15080	46141	3983	24009	487	2010
30.7	94.6	8.2	49.2	15055	46425	4050	24147	491	2011
31.1	95.4	8.6	49.8	15419	47339	4280	24703	497	2012
35.3	96.6	8.9	50.8	18307	50142	4628	26370	519	2013

Source: Ministry of Tourism & Antiquities

المصدر: وزارة السياحة والآثار

جدول 2.2.15 إحصاءات سياحية، 2009 - 2013

Table 15.2. 2 Tourism Statistics, 2009 - 2013

Particulars	2013	2012	2011	2010	2009	التفاصيل
Number of Rooms	26370	24703	24147	24009	22880	عدد الغرف
Number of Beds	50142	47339	46425	46141	44300	عدد الأسرة
Travel Agencies	806	798	799	727	651	مكاتب سياحة وسفر
Number of Suites	4628	4280	4050	3983	-	عدد الأجنحة
Riding Animals	713	713	713	713	713	مرافقو الرواحل
Oriental Antiques Stores	368	451	316	304	309	متاجر التحف الشرقية
Tourist Guides	1200	1181	1140	988	855	الأدلة السياحيين
Tourist Transportation Companies	8	8	8	8	7	شركات النقل السياحي
Tourist Restaurants	963	907	799	802	773	المطاعم السياحية

Source: Ministry of Tourism & Antiquities

المصدر: وزارة السياحة والآثار

جدول 3.2.15 العاملون في الأنشطة السياحية حسب نوع النشاط، 2009 - 2013

Table 15.2. 3 Employment in Tourism Activities by Type of Activity, 2009 - 2013

Type of Activity	2013	2012	2011	2010	2009	نوع النشاط
Tourist and Travel Agencies	4783	4719	4582	4351	3975	وكالات السياحة والسفر
Rent a Car Companies	1476	1489	1489	1520	1758	مكاتب تأجير السيارات
Oriental Antiques Stores	940	870	814	791	791	متاجر التحف الشرقية
Tourist Guides	1200	1181	1140	988	855	الأدلة السياحيين
Riding Animals Guides	713	713	713	713	713	مرافقو الرواحل
Tourist Transportation Companies	1047	939	939	939	881	شركات النقل السياحي
Tourist Restaurants	19512	18439	16855	17345	16428	المطاعم السياحية

Source: Ministry of Tourism & Antiquities

المصدر: وزارة السياحة والآثار

جدول 2.15.4 الفنادق المصنفة حسب الموقع، 2013

Table 15.2. 4 Classified Hotels by Location, 2013

Location	العاملون Employees	الأسرة Beds	الأجنحة Suites	الغرف Rooms	الفنادق Hotels	الموقع
Amman	8647	18472	1023	10301	129	عمان
Aqaba	2660	7608	68	3761	41	العقبة
Petra	1116	3684	83	1927	26	البتراء
Karak	12	100	0	46	3	الكرك
Ajloun	9	74	0	35	2	عجلون
Irbid	66	322	2	173	6	اريد
Fhais	3	40	0	14	1	الفحيص
Zarqa	4	124	0	51	2	الزرقاء
Azraq	5	54	0	24	1	الأرزق
Dead Sea	2861	3546	102	2131	8	البحر الميت
Madaba	52	358	0	176	6	مادبا
Ma'in Spa	226	145	19	109	1	حمامات ماعين
Jarash	19	120	1	52	1	جرش
Riwished	2	28	0	10	1	الرويشد
Al-shobak	13	45	1	20	1	الشوبك
<b>Total</b>	<b>15695</b>	<b>34720</b>	<b>1299</b>	<b>18830</b>	<b>229</b>	<b>المجموع</b>

Source: Ministry of Tourism & Antiquities

المصدر: وزارة السياحة والآثار

جدول 2.15.5 الفنادق غير المصنفة حسب الموقع، 2013

Table 15.2. 5 Unclassified Hotels by Location, 2013

Location	العاملون Employees	الأسرة Beds	الغرف Rooms	الفنادق Hotels	الموقع
Amman	151	2120	935	72	عمان
Aqaba	46	664	257	14	العقبة
Petra	42	386	200	12	البتراء
Ma'an	9	98	37	4	معان
Karak	4	59	27	3	الكرك
Irbid	11	212	70	6	اريد
Rwaished	1	15	7	1	الرويشد
Zarqa	9	94	39	4	الزرقاء
Azraq	6	40	18	1	الأرزق
Tafiela	10	39	20	2	الطفيلة
Jarash	2	15	5	1	جرش
Madaba	5	58	28	3	مادبا
<b>Total</b>	<b>296</b>	<b>3800</b>	<b>1643</b>	<b>123</b>	<b>المجموع</b>

Source: Ministry of Tourism & Antiquities

المصدر: وزارة السياحة والآثار

جدول 6.2.15 الشقق والأجنحة الفندقية حسب الموقع، 2013  
Table 15.2. 6 Apartments and Suite Hotels by Location, 2013

Location	العاملون Employees	الأسرة Beds	الأجنحة Suites	الغرف Rooms	الشقق والأجنحة App.& Suites	الموقع
Amman	2093	9119	3181	4765	139	عمان
Aqaba	29	456	105	174	4	العقبة
Madaba	3	22	8	12	1	مادبا
<b>Total</b>	<b>2125</b>	<b>9597</b>	<b>3294</b>	<b>4951</b>	<b>144</b>	<b>المجموع</b>

Source: Ministry of Tourism & Antiquities

المصدر: وزارة السياحة والآثار

جدول 7.2.15 النزل والموتيلات والمخيمات حسب الموقع، 2013  
Table 15.2. 7 Hostels, Motels and Camping Sites by Location, 2013

Location	العاملون Employees	الأسرة Beds	الأجنحة Suites	الغرف Rooms	النزل والموتيلات Hostels & Motels	الموقع
Amman	-	-	-	-	-	عمان
Ajloun	11	50	0	15	1	عجلون
Karak	2	18	1	11	1	الكرك
Tafiela	59	177	0	70	5	الطفيلة
Al Shoabak	3	90	0	30	1	الشوبك
Petra	6	100	0	55	2	البتراء
Wadi Rum	98	1500	0	717	12	وادي رم
<b>Total</b>	<b>179</b>	<b>1935</b>	<b>1</b>	<b>898</b>	<b>22</b>	<b>المجموع</b>

Source: Ministry of Tourism & Antiquities

المصدر: وزارة السياحة والآثار

-: Not available from source

-: البيانات غير متوفرة من المصدر

جدول 1.3.15 عدد زوار المتاحف والأماكن الأثرية في المملكة حسب الموقع والجنسية، 2012 - 2013  
Table 15.3. 1 Number of Visitors to Museums and Archeological Sites in the Kingdom by Location and Nationality, 2012 - 2013

Location	2013			2012			الموقع
	مجموع Total	غير أردني Non-Jordanian	أردني Jordanian	مجموع Total	غير أردني Non-Jordanian	أردني Jordanian	
Petra	609044	498672	110372	636146	522290	113856	البتراء
Jarash	228550	156103	72447	228350	162150	66200	جرش
Um Qais	231493	36368	195125	200392	37567	162825	أم قيس
Mount Nebo	173210	171636	1574	189188	188394	794	جبل نبو
Ajlun	207450	65384	142066	184117	69936	114181	عجلون
Madaba (Map)	207021	205419	1602	212550	211721	829	مادبا الخارطة
Wadi Rum	123821	107136	16685	141076	118817	22259	وادي رم
Karak	30791	24691	6100	67306	56006	11300	الكرك
Maghtas	86339	76386	9953	88662	79900	8762	المعطس
Dead Sea	13562	7065	6497	16500	8264	8236	البحر الميت
Umalrsas	13102	12101	1001	10817	9761	1056	أم الرصاص
Madaba Visit Center	93066	92217	849	92272	91852	420	مركز زوار مادبا
Pella	19822	7943	11879	33967	12616	21351	بيلا
Desert Castle	27000	26600	400	30438	30200	238	القصور الصحراوية
Um ALjmal	2442	1042	1400	942	536	406	أم الجمال
Shobak	13462	11479	1983	12266	10644	1622	الشوبك
Afra	36265	801	35464	45691	4926	40765	عفرا
Mukawir	10871	10012	859	13143	12507	636	مكاور
Folklore Museum	144665	66200	78465	124195	60050	64145	متحف الحياة الشعبي
Jordan's Museum	164400	110050	54350	167750	118900	48850	متحف الآثار الأردني
Aqaba Museum	5044	3326	1718	7084	4231	2853	متحف العقبة
Madaba Museum	18575	16100	2475	15650	13000	2650	متحف مادبا
Salt Museum	638	345	293	1147	414	733	متحف السلط
mar elyas	13393	4120	9273	12736	6682	6054	مار الياس
Alhlabat Castel	3041	2619	422	4286	3662	559	قصر الحلابات
<b>Total</b>	<b>2477067</b>	<b>1713815</b>	<b>763252</b>	<b>2536606</b>	<b>1835026</b>	<b>701580</b>	<b>المجموع</b>

Source: Ministry of Tourism & Antiquities

المصدر: وزارة السياحة والآثار

جدول 1.4.15 النتائج الرئيسية لمسح الخدمات حسب النشاط الاقتصادي، 2012 (بالألف دينار)

Table 15.4. 1 Main Results of the Services Survey by Economic Activity, 2012 (JD 000)

Economic Activity	تكوين رأس المال الإجمالي Total Fixed Capital Formation	اهلاك رأس المال الثابت Depreciation	الضرائب على الإنتاج Taxes on Production	توظيفات الموظفين Compensation of Employees	إجمالي القيمة المضافة Gross Value Added	الاستهلاك الوسيط Intermediate Consumption	الإنتاج القابل Gross Output	النشاط الاقتصادي	دليل النشاط الاقتصادي ISIC CODE
Short term accommodation activities	43806	62034	46655	94189	234233	158649	392882	أنشطة الإقامة قصيرة المدى	5510
Other accommodation	4	346	118	228	1.003	668	1671	أنشطة الإقامة الأخرى	5590
Restaurants and mobile food service activities	3703	10454	30323	61250	132187	198902	331089	أنشطة خدمة المطاعم والطعام المتبل	5610
Beverage serving activities	33	217	436	4775	11486	10282	21768	أنشطة تقديم المشروبات	5630
Motion picture video and television programmed publishing	2453	3362	1341	6224	15411	10477	25888	أنشطة إنتاج الأفلام السينمائية والبرامج التلفزيونية والفيديو	5911
Motion picture projection	426	389	301	464	1969	1895	3864	أنشطة عرض الأفلام السينمائية	5914
Programming and broadcasting activities	1033	6113	495	14615	8373	12410	20783	أنشطة البرامج والإذاعة والارسال التلفزيونية	6020
Wired telecommunications activities	13708	19853	16122	29737	179214	80550	259764	أنشطة الاتصالات السلكية	6110
Wireless telecommunications activities	82098	74161	153020	47215	589684	234622	824306	أنشطة الاتصالات اللاسلكية	6120
Satellite telecommunications activities	3704	7787	11197	9911	61479	82983	144462	أنشطة الاتصالات الساتلية	6130
Other telecommunications activities	128	570	120	1788	7037	4410	11446	أنشطة الاتصالات الأخرى	6190
Computer programming activities	239	1039	4275	18474	36847	15315	52162	أنشطة برمجيات الحاسب	6201
Computer consultancy and computer facilities	2211	1338	2902	14067	21653	9161	30814	أنشطة استشارات وتسهيلات إدارة الحاسب	6202
Real estate activities with own or leased property	7704	6075	5152	9083	38183	10258	48441	الأنشطة العقارية في الملكيات المملوكة أو المؤجرة	6810
Real estate activities on a fee or contract basis	0	718	937	2907	8417	7130	15547	الأنشطة العقارية على أساس عقد أو نظير رسم	6820
Legal activities	95	1135	414	10720	31818	14339	46157	الأنشطة القانونية	6910
Accounting, bookkeeping and auditing activities tax consultancy	104	1445	2458	15079	25168	7846	33014	الأنشطة المحاسبية ومسك الدفاتر والتدقيق والخبرة الاستشارية الضريبية	6920

Contd./...

تابع/...

تابع/ جدول 1.4.15 النتائج الرئيسية لمسح الخدمات حسب النشاط الاقتصادي، 2012 (بالآلاف دينار)

Contd./ Table 15.4.1 Main Results of the Services Survey by Economic Activity, 2012 (JD 000)

Economic Activity	تكوين رأس المال الإجمالي Total Fixed Capital Formation	اهلاك رأس المال الثابت Depreciation	الضرائب على الإنتاج Taxes on Production	توظيفات المواطنين Composition of Employees	إجمالي القيمة المضافة Gross Value Added	الاستهلاك الوسيط Intermediate Consumption	الإنتاج القائم Gross Output	النشاط الاقتصادي	دليل النشاط الاقتصادي ISIC CODE
Management consultancy activities	216	584	1034	5344	7277	4051	11328	أنشطة الاستشارات الإدارية	7020
Architectural and engineering activities and related technical consultancy	945	2837	6957	44414	73532	22331	95862	أنشطة المعمارية والهندسية وما يتصل بها من استشارات فنية	7110
Technical testing and analysis	29	44	183	321	1252	597	1848	الاختبارات والتحليل الفني	7120
Research and experimental development on natural sciences and engineering	206	807	346	3746	5889	4561	10450	البحث والتطوير في مجال العلوم الطبيعية والهندسية	7210
Research and experimental development on social sciences and humanities	0	21	1	285	205	200	405	البحث والتطوير في مجال العلوم الاجتماعية والإنسانية والإعلان	7220
Advertising	75	841	4092	8272	20312	15379	35691	الإعلان	7310
Market research and public opinion polling	86	135	595	2384	3999	2440	6439	بحوث السوق واستطلاعات الرأي العام	7320
Photographic activities	93	944	486	2358	5794	3729	9522	الأنشطة الفوتوغرافية	7420
Veterinary activities	0	22	11	92	279	154	433	الأنشطة البيطرية	7500
Renting and leasing of motor vehicles	1560	7443	4813	4028	16900	10169	27070	أنشطة تأجير واستئجار المركبات	7710
Renting of video tapes and disks	0	1	0	2	12	11	23	أنشطة تأجير شرائط الفيديو والاستشارات الأخرى	7722
Renting and leasing of other personal and household goods	175	1380	270	2960	10098	4203	14301	أنشطة تأجير واستئجار الآلات والمعدات المادية الأخرى	7729
Renting and leasing of other machinery equipment and tangible goods	0	362	37	766	1928	884	2812	أنشطة وكالات توظيف العمالة الأخرى	7730
Activities of employment placement agencies	116	600	1385	3977	7261	4533	11795	أنشطة وكالات توظيف العمالة	7810
Travel agency activities	1112	1994	3434	24796	59514	171506	231021	أنشطة وكالات السفر	7911
Private security activities	117	247	2340	23377	27464	2247	29711	أنشطة الأمن الخاص	8010
General cleaning of building	969	755	2375	12429	17353	5594	22946	النظافة العامة للمباني	8121
Packaging activities	0	15	73	158	464	317	780	أنشطة التعبئة والتغليف	8292

Contd./...

تابع/...

تابع/ جدول 1.4.15 النتائج الرئيسية لمسح الخدمات حسب النشاط الاقتصادي، 2012 (بالآلاف دينار)

Contd./ Table 15.4.1 Main Results of the Services Survey by Economic Activity, 2012 (JD 000)

Economic Activity	تكوين رأس المال الإجمالي Total Fixed Capital Formation	اهلاك رأس المال الثابت Depreciation	الضرائب على الإنتاج Taxes on Production	توظيفات الموظفين Compen-sation of Employees	إجمالي القيمة المضافة Gross Value Added	الاستهلاك الوسيط Intermediate Consumption	الإنتاج القائم Gross Output	النشاط الاقتصادي	دليل النشاط الاقتصادي ISIC CODE
Other business support service activities n.e.c.	1240	1217	1148	8057	19493	8701	28195	أنشطة أخرى لدعم الأعمال غير مصنفة في مكان آخر	8299
Pre-primary and primary education	3104	8541	927	54872	71823	26796	98619	التعليم الابتدائي وما قبله	8510
General secondary education	12678	13569	917	74441	105035	31080	136115	التعليم الثانوي العام	8521
Higher education	25840	18865	3088	105493	178504	55020	233524	التعليم العالي	8530
Cultural education	712	1606	620	6803	11620	8484	20104	التعليم التقني	8542
Hospital activities	26257	26556	2382	78235	156145	114865	271010	أنشطة المستشفيات	8610
Medical and dental practice activities	314	7807	740	14111	56799	28019	84818	أنشطة العيادات الطبية وطب الأسنان	8620
Other human health activities	1719	1593	1049	7395	13890	8854	22744	أنشطة صحة الإنسان الأخرى	8690
Creative, arts and entertainment activities	0	14	4	84	209	124	333	الأنشطة الإبداعية والفنون والأنشطة الترفيهية	9000
Botanical and zoological gardens and nature reserves activities	0	103	3	180	329	253	581	أنشطة حدائق النباتات والحيوانات وأنشطة الحياة البرية	9103
Operation of sport facilities	207	2933	685	2380	9924	6978	16902	تشغيل الأنشطة الرياضية	9311
Other amusement and recreation activities n.e.c.	1062	1732	983	2178	8012	6039	14051	أنشطة الترفيه والتسلية الأخرى التي لم تصنف في مكان آخر	9329
Repair of computers and peripheral equipment	0	50	143	302	2486	840	3326	إصلاح الحاسبات الإلكترونية والمعدات الملحقة بها	9511
Repair of communication equipment	3	12	10	153	835	298	1133	إصلاح معدات الاتصال	9512
Repair of consumer electronic	0	78	60	433	2326	1263	3589	إصلاح الإلكترونيات الاستهلاكية	9521
Repair of household appliances and home and garden equipment	0	78	93	1180	5413	2609	8022	إصلاح الأجهزة المنزلية ومعدات المنزل والحديقة	9522
Repair of footwear and leather goods	0	37	32	300	1216	527	1743	إصلاح الأحذية والمستحضرات الجلدية	9523
Repair of others personal and household goods	0	28	21	164	765	497	1262	إصلاح السلع الشخصية والمنزلية الأخرى	9529
Washing and (dry-) cleaning of textile and fur products	79	959	1278	5039	11643	7981	19623	الغسل والتنظيف بالبخار لشحنات المنسوجات والفراء	9601

Contd./...

تابع/...



تابع/ جدول 1.4.15 النتائج الرئيسية لمسح الخدمات حسب النشاط الاقتصادي، 2012 (بالآلاف دينار)

Contd/ Table 15.4.1 Main Results of the Services Survey by Economic Activity, 2012 (JD 000)

Economic Activity	تكوين رأس المال الإجمالي Total Fixed Capital Formation	اهلاك رأس المال الثابت Depreciation	الضرائب على الإنتاج Taxes on Production	توظيفات العاملين Compen-sation of Employees	إجمالي القيمة المضافة Gross Value Added	الاستهلاك الوسيط Intermediate Consumption	الإنتاج القائم Gross Output	النشاط الاقتصادي	دليل النشاط الاقتصادي ISIC CODE
Hairdressing and other beauty treatment	3909	1617	1187	15804	47873	27171	75043	خدمات الحلاقة ومعالجة التجميل الأخرى	9602
Funeral and related activities	0	40	5	134	245	189	443	أنشطة الجنازة وما يتصل بها من أنشطة	9603
Other personal service activities n.e.c.	1180	479	379	2444	3067	2644	5711	أنشطة الخدمات الشخصية الأخرى غير مصنفة في مكان آخر	9609
<b>Total: profit-oriented institutions</b>	<b>245455</b>	<b>303981</b>	<b>320451</b>	<b>860618</b>	<b>2371343</b>	<b>1452036</b>	<b>3823380</b>	<b>مجموع : هيئات تهدف للربح</b>	
Residential care activities for mental retardation, mental health and substance abuse	62	149	11	1850	2009	1148	3157	أنشطة رعاية التقيمين من ذوي الإعاقة والأمراض العقلية والإعاقة الجسدية	8720
Social work activities without accommodation	3924	1865	334	11652	13851	9625	23476	أنشطة العمل الاجتماعي بدون إقامة للمسنين والمعاقين	8810
Activities of sport club	1276	2776	33	5087	7896	6307	14203	أنشطة الأندية الرياضية	9312
Activities of business and employers membership organization	156	442	18	2909	3369	2709	6078	أنشطة مؤسسات الاعمال وازاب العمل	9411
Activities of professional membership organizations	1042	1011	36	9245	10292	9269	19562	أنشطة المنظمات المهنية ذات العضوية	9412
Activities of trade unions	539	73	20	1025	1119	381	1500	أنشطة نقابات العمال	9420
Activities of religious organizations	1404	204	6	2209	2419	2904	5324	أنشطة الجمعيات الدينية	9491
Activities of political organizations	0	39	1	237	277	564	841	أنشطة المنظمات السياسية	9292
Activities of other membership organization n.e.c	22	710	131	5734	6575	4446	11021	أنشطة المنظمات ذات العضوية الأخرى التي لم تصنف في مكان آخر	9499
Activities of extraterritorial organization and bodies	3	701	3	76575	77279	25354	102632	أنشطة المنظمات والمؤسسات غير الإقليمية	9900
<b>Total : Private non-profit activities</b>	<b>8429</b>	<b>7971</b>	<b>593</b>	<b>116524</b>	<b>125087</b>	<b>62706</b>	<b>187792</b>	<b>مجموع : أنشطة لا تهدف للربح</b>	
<b>Total</b>	<b>253884</b>	<b>311951</b>	<b>321043</b>	<b>977142</b>	<b>2496430</b>	<b>1514742</b>	<b>4011172</b>	<b>المجموع</b>	



## 16. الثقافة والإعلام

يشمل هذا الفصل بيانات عن الوعاظ حسب الجنس والمستوى التعليمي، بالإضافة إلى نشاط المساجد والمراكز الثقافية ودور القرآن. ومصدر هذه البيانات وزارة الأوقاف والشؤون والمقدسات الإسلامية. كما يشتمل على بيانات عن النشاط الفني في مجال المسرحيات وإقامة المعارض الفنية والحفلات الموسيقية، وعرض الأفلام السينمائية العربية والأجنبية، والأمسيات الشعرية، ونشاط الندوات والمحاضرات. ومصدر هذه البيانات وزارة الثقافة والإعلام. ويتضمن هذا الفصل أيضاً بيانات عن المكتبات حسب النوع والمحافظة، ومصدرها مديرية المطبوعات والنشر.

### مؤشرات رئيسية

- نسبة خطباء الجمعة الجامعيين من مجموع الخطباء: 63.3%
- نسبة مجلات الأطفال من مجموع المجلات: 1.8%

## 16. Culture and Information

This chapter includes data on the number of Muslim preachers by sex and level of education, in addition to the activities of mosques, cultural centers and Koran Houses. Source of data is the Ministry of Al-Awqaf and Islamic Affairs.

It also includes data on cultural activities such as plays, art exhibitions, musical concerts, cinema films, poetic evenings, symposia and lectures. Source of data is the Ministry of Culture and Information.

This chapter also includes data on libraries by type and governorate which obtained from the Directorate of Press.

### Basic Indicators

- Percentage of university graduate Friday speakers of total speakers: 63.3 %
- Percentage of children magazines of total magazines: 1.8 %

جدول 16.1 عدد الوعاظ والواعظات والأئمة والخطباء والمساجد والمراكز الثقافية ودور القرآن، 2008-2013  
Table 16.1 Number of Muslim Preachers, Imams, Friday Speakers, Mosques, Cultural Centers and Koran Houses, 2008 - 2013

Particulars	2013	2012	2011	2010	2009	2008	التفاصيل
<b>Preachers (Female)</b>	<b>713</b>	<b>713</b>	<b>713</b>	<b>700</b>	<b>747</b>	<b>703</b>	الواعظات
Univ. Graduates	513	513	513	500	532	512	جامعيات
Non- Graduates	200	200	200	200	215	191	غير جامعيات
<b>Imams</b>	<b>3020</b>	<b>2973</b>	<b>2432</b>	<b>2341</b>	<b>2446</b>	<b>2386</b>	الأئمة
<b>Friday Speakers <sup>(1)</sup></b>	<b>1440</b>	<b>1540</b>	<b>1057</b>	<b>1057</b>	<b>1057</b>	<b>909</b>	الخطباء <sup>(1)</sup>
Univ. Graduates	912	952	638	638	638	500	جامعيون
Non- Graduates	588	588	419	419	419	409	غير جامعيين
<b>Mosques</b>	<b>5915</b>	<b>5765</b>	<b>5595</b>	<b>5277</b>	<b>5141</b>	<b>4695</b>	المساجد
In Operation	5765	5595	5277	4962	4962	4572	العاملة
Under Construction	150	170	318	315	179	123	تحت الإنشاء
<b>Cultural Centers</b>	<b>32</b>	<b>32</b>	<b>32</b>	<b>32</b>	<b>37</b>	<b>32</b>	المراكز الثقافية
For Males	12	12	12	12	12	12	للذكور
For Females	20	20	20	20	25	20	للإناث
<b>Koran Houses</b>	<b>470</b>	<b>470</b>	<b>470</b>	<b>470</b>	<b>540</b>	<b>540</b>	دور القرآن
For Males	136	136	136	136	189	189	للذكور
For Females	334	334	334	334	351	351	للإناث

Source: The ministry of Awqaf and Islamic affairs

المصدر: وزارة الأوقاف والشؤون والمقدسات الإسلامية

(1) Includes the speakers from outside the ministry

(1) تشمل الخطباء من خارج أجهزة الوزارة

جدول 16.2 النشاطات الثقافية حسب نوع النشاط، 2008-2013\*

Table 16.2 Cultural Activities by Type of Activity, 2008 – 2013\*

Type of Activity	2013	2012	2010	2009	2008	نوع النشاط
Plays	41	40	78	126	30	المسرحيات
Art Exhibitions	39	109	92	41	32	المعارض الفنية
Musical Concerts	11	107	74	98	21	الحفلات الموسيقية
Poetic Evenings	43	79	254	75	24	الأمسيات الشعرية
Symposiums	27	33	189	107	57	الندوات
Lectures	17	118	86	145	50	المحاضرات
Movies	18	49	48	28	7	الأفلام
Issuances	248	229	261	245	202	الإصدارات
Festivals	13	24	189	17	19	المهرجانات
Bookshop Exhibitions	42	116	62	18	10	معارض كتب
Conferences	...	22	7	6	...	مؤتمرات

Source : Ministry of Culture

المصدر: وزارة الثقافة

\*: Data of 2011 is not available

\*: بيانات عام 2011 غير متوفرة

... Not available

... غير متوفرة

جدول 16.3 أعداد الصحف والمجلات والدوريات، 2013

Table 16.3 Number of Newspapers, Magazines and Periodicals, 2013

Publications	فصلية Seasonal	شهرية Monthly	أسبوعية Weekly	يومية Daily	المجموع Total	النشر النشر
<b>Newspapers</b>						<b>الصحف</b>
Political Newspapers	4	5	33	9	51	صحف سياسية
Parties Newspapers	3	0	15	0	18	صحف حزبية
<b>Magazines &amp; Periodicals</b>						<b>المجلات والدوريات</b>
Children	2	12	1	0	15	أطفال
Economic	40	49	23	0	112	اقتصادية
Army & Police	0	0	0	0	0	عسكرية وشرطة
Youths & Arts	2	6	4	0	12	الشباب والفنون
Cultural & Educational	32	28	6	0	66	ثقافية ومدرسية
Religious	3	7	0	0	10	دينية
Scientific	35	10	0	0	45	علمية
Financial	0	0	0	0	0	مالية
Tourist	6	12	3	0	12	سياحية
Other	197	211	95	4	507	أخرى

Source: Department of Press and Publication

المصدر: دائرة المطبوعات والنشر

جدول 16.4 عدد المطابع ومكتبات بيع الكتب ودور النشر والتوزيع ودور الدعاية والإعلان حسب المحافظة، 2013

Table 16.4 Number of Printing Presses, Bookshops, Publishing Agencies, Advertisement Agencies by Governorate, 2013

Governorate	الدعاية والإعلان Advertise- ment	دور النشر والتوزيع Publishing Agencies	مكتبات بيع الكتب Bookshops	المطابع Printing Presses	المحافظة
Amman	258	292	164	279	العاصمة
Balqa	5	1	10	6	البلقاء
Zarqa	5	6	10	41	الزرقاء
Madaba	1	6	4	3	مادبا
Irbid	14	9	7	36	اربد
Mafraq	3	1	0	0	المفرق
Jarash	3	1	0	1	جرش
Ajloun	3	0	1	0	عجلون
Karak	5	1	0	4	الكرك
Tafiela	0	0	0	0	الطفيلة
Ma'an	0	0	2	2	معان
Aqaba	4	0	4	5	العقبة
<b>Total</b>	<b>301</b>	<b>317</b>	<b>202</b>	<b>377</b>	<b>المجموع</b>

Source: Department of Press and Publication

المصدر: دائرة المطبوعات والنشر



## 17. الأمن والعدالة

يشمل هذا الفصل القضايا المفصلة في المحاكم الشرعية ومحاكم الاستئناف الشرعية، والقضايا المفصلة في المحاكم الكنسية، ومحاكم التسوية وفي محكمة أمانة عمان الكبرى، بالإضافة إلى الجرائم العامة حسب أنواعها ومناطق وقوعها. وتختص المحاكم الشرعية ومحاكم الاستئناف الشرعية والمحاكم الكنسية بالقضايا المتعلقة بالأحوال الشخصية كالزواج والطلاق والنفقة والإرث. كما تنظر محاكم التسوية في القضايا المتعلقة بالمساحة والحدود والاعتداء على أراضي الدولة والغير، والملكية والشفعة ومصادر المياه. أما محكمة أمانة عمان الكبرى فتتنظر في قضايا مخالفات السير، وتنظيم المدن والقرى، والصحة العامة والمواد التمييزية والمسالخ ورخص المهن.

### مؤشرات رئيسية

- النسبة المئوية لعدد القضايا المفصلة في المحاكم الشرعية من مجموع القضايا: 69.1%
- النسبة المئوية لعدد حالات الطلاق المفصلة في المحاكم الكنسية من مجموع القضايا الكنسية: 9.3%
- النسبة المئوية لعدد الجنح من مجموع الجرائم العامة: 72.9%
- نسبة التغير في مجموع الجرائم العامة (2009-2013): 36.9%

## 17. Security and Justice

This chapter contains the decided cases by the Sharia Courts, Courts of Appeal, Ecclesiastical Courts, Greater Amman Municipality Court and Land Settlement Courts, as well as the general crimes by type and location. The Canonical Courts, Courts of Appeal and the Ecclesiastical Courts deal with cases of marriage, divorce, alimony and inheritance. Land Settlement Courts deal with cases on demarcation, infringement of government and private land, ownership, per-entity and water sources. Greater Amman Municipality Court deals with cases pertaining to violations of traffic, town planning, public health, food items, slaughterhouses, and occupation licenses.

### Basic Indicators

- Percentage of decided cases in Canonical Courts of total canonical cases: 69.1%
- Percentage of divorce cases decided by Ecclesiastical Courts of total ecclesiastical cases: 9.3%
- Percentage of felonies of total general crimes: 72.9%
- Percentage of change in total general crimes (2009 - 2013): 36.9%

جدول 1.17 القضايا المفصلة في المحاكم حسب نوع المحكمة، 2009- 2013

Table 17. 1 Decided Cases in Courts by Type of Court, 2009 - 2013

Type of Court	2013	2012	2011	2010	2009	نوع المحكمة
Sharia Courts	39637	39678	35848	32550	29817	المحاكم الشرعية
Sharia Courts of Appeal	7231	6802	5805	5112	4473	محاكم الاستئناف الشرعية
Ecclesiastical Courts	1045	1072	1112	1068	1089	المحاكم الكنسية لكافة الطوائف
Land Settlement Courts	61	93	111	149	252	محاكم تسوية الأراضي
Greater Amman Court <sup>(1)</sup>	9376	7209	47723	28143	16666	محكمة أمانة عمان <sup>(1)</sup>
<b>Total</b>	<b>57350</b>	<b>54854</b>	<b>90599</b>	<b>67022</b>	<b>52297</b>	<b>المجموع</b>

Source: Related Courts

المصدر: المحاكم ذات العلاقة

(1) These Cases Pertaining to Amman Court Prosecution

(1) هذه القضايا خاصة بأعمال إيداع محكمة الأمانة

شكل 1.17 عدد القضايا المفصلة في المحاكم لكل ألف من السكان، 2009 - 2013

Figure 17. 1 Number of Decided Cases by Courts Per Thousand Population, 2009 – 2013

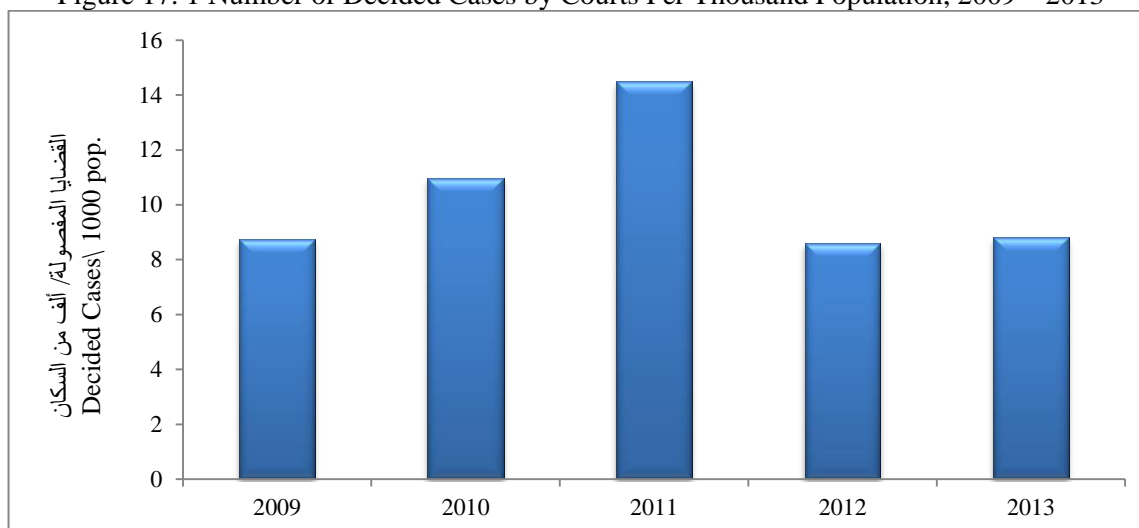

جدول 2.17 القضايا المفصلة في المحاكم الكنسية لكافة الطوائف حسب نوع القضية، 2009- 2013

Table 17. 2 Decided Cases in Ecclesiastical Courts by Type of Case, 2009 - 2013

Type of Case	2013	2012	2011	2010	2009	نوع القضية
Alimony	39	51	66	9	7	نفقة
Inheritance	795	701	712	670	770	إرث
Divorce	97	107	92	88	105	طلاق
Others	114	213	242	301	207	أخرى
<b>Total</b>	<b>1045</b>	<b>1072</b>	<b>1112</b>	<b>1068</b>	<b>1089</b>	<b>المجموع</b>

Source: Ecclesiastical Courts

المصدر: المحاكم الكنسية



جدول 17.3 القضايا المفصلة في محاكم التسوية حسب نوع القضية، 2009-2013

Table 17.3 Decided Cases in Land Settlement Courts by Type of Case, 2009 - 2013

Type of Case	2013	2012	2011	2010	2009	نوع القضية
Demarcation	13	11	9	11	29	المساحة والحدود
Inheritance	0	2	2	6	17	إرث
Treasury	18	37	42	57	100	الخزينة
Water	0	1	7	0	3	المياه
Ownership	30	42	51	75	94	الملكية
Pre - Entity	0	0	0	0	2	الشفعة
Others	0	0	0	0	7	أخرى
<b>Total</b>	<b>61</b>	<b>93</b>	<b>111</b>	<b>149</b>	<b>252</b>	<b>المجموع</b>

Source: Department of Lands and Survey

المصدر: دائرة الأراضي والمساحة

جدول 17.4 القضايا المفصلة في محكمة أمانة عمان الكبرى حسب نوع القضية، 2009-2013

Table 17.4 Decided Cases in Greater Amman Municipality Court by Type of Case, 2009 - 2013

Type of Case	2013	2012	2011	2010	2009	نوع القضية
Traffic	1	5	462	9008	241	سير
Cities	421	276	20194	325	225	مدن
Hygiene/Crafts Violation	8954	6928	27067	18810	16200	مخالفات الصحة المهنية
<b>Total</b>	<b>9376</b>	<b>7209</b>	<b>47723</b>	<b>28143</b>	<b>16666</b>	<b>المجموع</b>

Source: Greater Amman Municipality Court

المصدر: محكمة أمانة عمان الكبرى

جدول 17. 5 الجرائم العامة حسب نوع الجريمة، 2009 - 2013

Table 17. 5 General Crimes by Kind of Crime, 2009 - 2013

Kind of Crime	2013	2012	2011	2010	2009	نوع الجريمة
<b>Crimes</b>	<b>9168</b>	<b>9621</b>	<b>9326</b>	<b>9270</b>	<b>8241</b>	<b>الجنايات</b>
Attempted Murder	561	513	575	451	392	الشروع بالقتل
Intended Murder	144	153	133	109	91	القتل العمد والقصد
Criminal Robbery	5020	5798	5671	5584	4930	السرقية الجنائية
Rape	155	174	148	152	118	الاغتصاب
Kidnapping	179	130	127	86	77	الخطف
Ravishes	780	767	607	662	675	هتك العرض
Criminal Falsification	241	177	183	235	237	التزوير الجنائي
Money Falsification	77	116	123	110	103	تزييف النقد
Heavy Injury	1070	1071	903	807	706	الإيذاء البليغ
Bribery	133	93	92	143	176	الرشوة
Drug Trafficking	711	524	509	478	661	الأتجار بالمخدرات
Criminal Agreement	75	83	231	419	46	الاتفاق الجنائي
Others	22	22	24	34	29	أخرى
<b>Felonies</b>	<b>24685</b>	<b>23308</b>	<b>22149</b>	<b>17608</b>	<b>16486</b>	<b>الجنح</b>
Unintended Murder	34	24	20	30	26	القتل الخطأ
Juvenile Robbery	6984	7711	8323	6616	5732	السرقية الجنوحية
Cheating	2175	2030	1903	1497	1417	الاحتيال
Attempted Robbery	631	812	906	827	773	الشروع بالسرقة
Resisting Officials	1757	1688	1497	1638	1706	المقاومة والاعتداء على الموظفين
Car Robbery	5039	4908	4348	2589	2618	سرقة السيارات
Abuse of Job	7	4	8	13	17	استثمار الوظيفة
Prostitution	71	67	22	21	27	جرائم البغاء
Adultery	115	142	102	96	96	الزنا
Violation of the Law of Antiquities	93	70	62	112	132	مخالفة قانون الآثار
Shooting Away of Fire	1869	1574	1384	1166	996	إطلاق العيارات النارية
Gambling	9	8	21	12	13	المقامرة
Addicted to Drugs	376	373	330	45	273	تعاطي المواد المخدرة
Acquisition of Drugs	5417	3811	3184	2897	2626	حيازة المواد المخدرة
Complete Suicide	108	86	39	49	34	الانتحار التام
<b>Total</b>	<b>33853</b>	<b>32929</b>	<b>31475</b>	<b>26878</b>	<b>24727</b>	<b>المجموع</b>

Source: Public Security Directorate

المصدر: مديرية الأمن العام

شكل 17.2 معدل الجرائم العامة لكل ألف من السكان، 2009-2013  
Figure 17.2 General Crimes Rate Per Thousand Population, 2009 – 2013

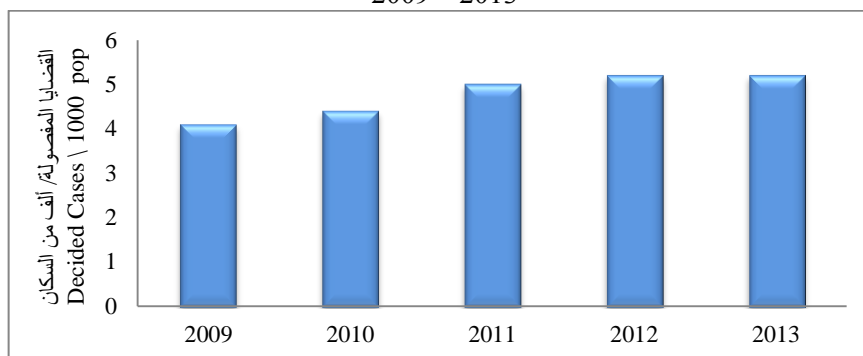

جدول 17.6 الجرائم العامة حسب مناطق وقوعها، 2013

Table 17.6 General Crimes by Location of Occurrence, 2013

Police Directorate	الجرائم الجنحوية	الجرائم الجنائية	مجموع الجرائم		مديرية الشرطة
	Felonies	Crimes	%	Total Crimes	
	No. العدد	No. العدد		No. العدد	
Middle Amman	4638	1679	18.66	6317	وسط عمان
South Amman	3083	1026	12.14	4109	جنوب عمان
North Amman	2975	855	11.31	3830	شمال عمان
East Amman	2348	925	9.67	3273	شرق عمان
Balqa	1069	425	4.41	1494	البلقاء
West Balqa	531	199	2.16	730	غرب البلقاء
Zarqa	2104	704	8.29	2808	الزرقاء
Al-Russaifa	904	371	3.77	1275	الرصيفة
Madaba	498	171	1.98	669	مادبا
Irbid	1830	762	7.66	2592	اريد
West Irbid	312	221	1.57	533	غرب اربد
Al-Ramtha	278	122	1.18	400	الرمثا
Mafraq	687	298	2.91	985	المفرق
Al Badiyah	929	232	3.43	1161	البادية
Jarash	580	184	2.26	764	جرش
Ajloun	198	96	0.87	294	عجلون
Karak	503	193	2.06	696	الكرك
Tafiela	140	91	0.68	231	الطفيلة
Ma'an	271	152	1.25	423	معان
Petra	42	16	0.17	58	البتراء
Aqaba	765	446	3.58	1211	العقبة
<b>Total</b>	<b>24685</b>	<b>9168</b>	<b>100.0</b>	<b>33853</b>	<b>المجموع</b>

Source: Public Security Directorate

المصدر: مديرية الأمن العام

جدول 7.17 إحصاءات الدفاع المدني، 2009-2013  
Table 17. 7 Civil Defense Statistics, 2009 - 2013

Particulars	2013	2012	2011	2010	2009	التفاصيل
<b>Fire Fighting</b>						<b>إطفاء</b>
Number	25644	23691	20146	20159	12421	العدد
Injuries	1204	1077	939	984	836	الإصابات
Deaths	35	42	29	31	31	الوفيات
<b>First Aid</b>						<b>إسعاف</b>
Number	194309	163265	140323	129320	117004	العدد
Injuries	225811	163127	139221	129008	117395	الإصابات
Deaths	4184	2763	2849	2724	2539	الوفيات
<b>Rescue</b>						<b>إنقاذ</b>
Number	25487	24355	21842	17736	14041	العدد
Injuries	24488	25972	23548	19469	16560	الإصابات
Deaths	425	434	372	402	346	الوفيات

Source: Civil Defense Directorate

المصدر: مديرية الدفاع المدني

جدول 8.17 إحصاءات الدفاع المدني حسب الشهر، 2013  
Table 17. 8 Civil Defense Statistics by Month, 2013

Month	Rescue			First Aid			Fire Fighting			الشهر
	الوفيات	الإصابات	العدد	الوفيات	الإصابات	العدد	الوفيات	الإصابات	العدد	
	Deaths	Injuries	Number	Deaths	Injuries	Number	Deaths	Injuries	Number	
January	30	2459	3050	453	18255	18065	14	125	952	كانون الثاني
February	24	1460	1689	343	15297	15523	4	111	864	شباط
March	38	1908	1838	378	20681	20789	0	80	1212	آذار
April	46	1856	1818	341	20338	16272	1	71	1502	نيسان
May	33	1799	1905	342	23713	16741	2	107	4308	أيار
June	31	2087	2124	266	20509	15387	0	88	4656	حزيران
July	25	2222	2179	311	18200	14297	3	143	2852	تموز
August	48	2744	2494	344	18858	15485	2	105	2701	آب
September	39	1933	1943	280	16971	14458	2	76	2147	أيلول
October	38	2156	2017	340	16048	14197	2	66	2056	تشرين الأول
November	39	1617	1673	354	15888	14135	4	73	1309	تشرين الثاني
December	34	2247	2757	432	21053	18960	1	159	1085	كانون الأول
<b>Total</b>	<b>425</b>	<b>24488</b>	<b>25487</b>	<b>4184</b>	<b>225811</b>	<b>194309</b>	<b>35</b>	<b>1204</b>	<b>25644</b>	<b>المجموع</b>

Source: Civil Defense Directorate

المصدر: مديرية الدفاع المدني

## 18. الضمان الاجتماعي

يشمل هذا الفصل بيانات عن العاملين المؤمن عليهم لدى المؤسسة العامة للضمان الاجتماعي وعن المنشآت المشتركة في الضمان الاجتماعي حسب التوزيع الجغرافي والنشاط الاقتصادي والعمر والجنس ومتوسط الأجر الشهري للعاملين الأردنيين وغير الأردنيين. ومصدر هذه البيانات هو سجلات المؤسسة.

### مؤشرات رئيسية

- نسبة غير الأردنيين المؤمن عليهم من مجموع المؤمن عليهم: 12.1 %
- نسبة التغير في عدد المؤمن عليهم 2009-2013: 25.9 %
- نسبة التغير في عدد المنشآت المشتركة في الضمان الاجتماعي 2009-2013: 152.9 %
- نسبة المنشآت غير الأردنية المشتركة في الضمان الاجتماعي من المجموع الكلي للمنشآت: 1.9 %

## 18. Social Security

This Chapter includes data on establishments engaged and on employees insured with the Social Security Corporation by geographic location, economic activity, age, sex and average monthly wages for Jordanian and non-Jordanian employees. Source of data is the records of the Corporation.

### Basic Indicators

- Percentage of insured non-Jordanians of total insured employees: 12.1%
- Percentage change in the number of insured employees 2009-2013: 25.9%
- Percentage change in the number of establishments engaged in social security 2009-2013: 152.9%
- Percentage of non-Jordanian establishments engaged in social security of total establishments: 1.9%

جدول 1.18 العاملون المؤمن عليهم اجتماعياً حسب الجنسية، 2009- 2013  
Table 18. 1 Socially Insured Employees by Nationality, 2009 - 2013

Nationality	No. of Insured Employees					الجنسية
	2013	2012	2011	2010	2009	
Jordanian	924572	872392	834024	777330	736829	أردني
Non-Jordanian	127226	122319	121542	103665	98281	غير أردني
<b>Total</b>	<b>1051798</b>	<b>994711</b>	<b>955566</b>	<b>880995</b>	<b>835110</b>	<b>المجموع</b>

Source: Social Security Corporation

المصدر: المؤسسة العامة للضمان الاجتماعي

شكل 1.18 العاملون الأردنيون المؤمن عليهم (بالألف)، 2009-2013  
Figure 18. 1 Jordanian Insured Employees (000), 2009 - 2013

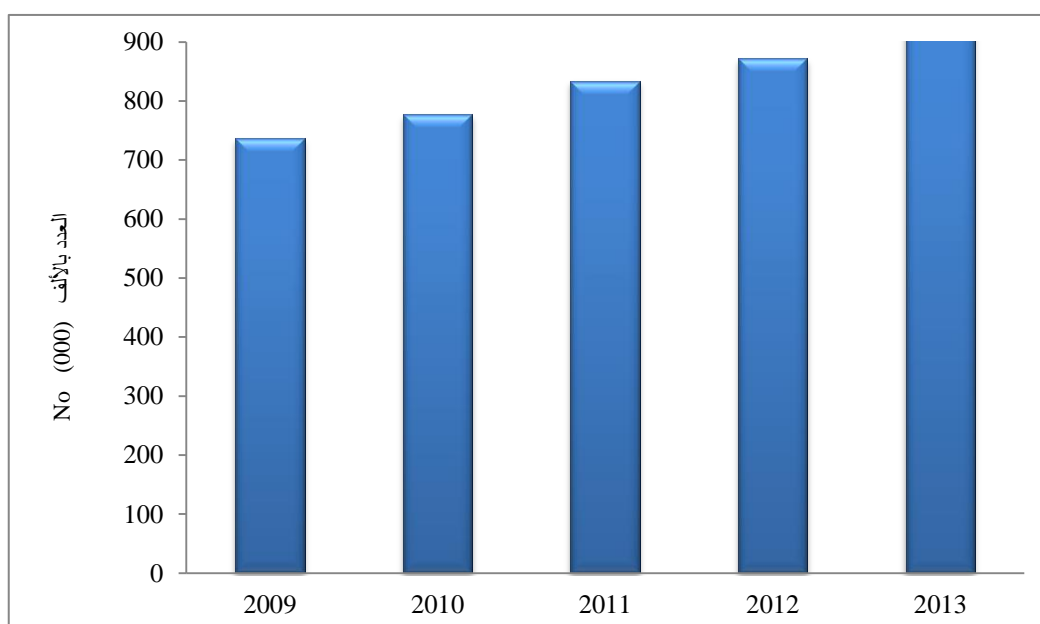

جدول 2.18 العاملون المؤمن عليهم اجتماعياً حسب النشاط الاقتصادي، 2009- 2013  
Table 18. 2 Socially Insured Employees by Economic Activity, 2009 - 2013

Economic Activity	No. of Insured Employees					النشاط الاقتصادي
	2013	2012	2011	2010	2009	
Agriculture	4416	5131	5314	10022	9328	زراعة
Industry	156744	138970	133668	103481	103711	صناعة
Commerce	94018	91263	87833	71211	67952	تجارة
Constructions	35374	33744	34771	32761	33728	إنشاءات
Transport	33201	31133	31208	12171	11957	نقل
Finance & Banking	28013	27867	27092	23574	22993	مالية ومصرفية
Tourism	39561	34714	32987	20107	20183	سياحة
Other Services	596280	571287	544715	590591	562967	خدمات أخرى
Unspecified	64191	60602	57978	17077	2291	غير مبين
<b>Total</b>	<b>1051798</b>	<b>994711</b>	<b>955566</b>	<b>880995</b>	<b>835110</b>	<b>المجموع</b>

Source: Social Security Corporation

المصدر: المؤسسة العامة للضمان الاجتماعي

جدول 18.3 العاملون المؤمن عليهم اجتماعيا حسب الجنسية والجنس ومجموع الأجور ومتوسط الأجر الشهري (بالدينار)

وحسب النشاط الاقتصادي، 2013

Table 18.3 Socially Insured Employees by Nationality, Sex, Total Wages, Monthly Average Wage (JD) and Economic Activity, 2013

Economic Activity & Sex	Non - Jordanian غير أردنيين			Jordanian أردنيون			النشاط الاقتصادي والجنس
	متوسط الأجر Average Wage	مجموع الأجور Total Wages	العدد No.	متوسط الأجر Average Wage	مجموع الأجور Total Wages	العدد No.	
<b>Agriculture</b>							زراعة
Male	242	399679	1651	457	1070158	2341	ذكر
Female	293	1463	5	326	136565	419	أنثى
<b>Industry</b>							صناعة
Male	230	8469999	36797	485	36871103	76094	ذكر
Female	128	3120187	24319	328	6411291	19534	أنثى
<b>Commerce</b>							تجارة
Male	258	4599334	17832	473	30284738	64084	ذكر
Female	426	217518	511	452	5237788	11591	أنثى
<b>Construction</b>							إنشاءات
Male	284	3808963	13408	596	11448572	19205	ذكر
Female	613	59507	97	558	1486539	2664	أنثى
<b>Transport</b>							نقل
Male	471	813051	1726	674	17095353	25377	ذكر
Female	852	280240	329	618	3563776	5769	أنثى
<b>Finance &amp; Banking</b>							مالية ومصرفية
Male	948	327892	346	1034	19099746	18467	ذكر
Female	717	43032	60	801	7321905	9140	أنثى
<b>Tourism</b>							سياحة
Male	235	2903020	12340	417	10126546	24292	ذكر
Female	333	254792	766	414	896024	2164	أنثى
<b>Other Services</b>							خدمات أخرى
Male	4954	5485017	14275	5955	186421552	405700	ذكر
Female	5476	1554470	2761	5960	76462968	173544	أنثى
<b>Unspecified</b>							غير مبين
Male	837	1673	2	650	29626540	45557	ذكر
Female	242	242	1	464	8637304	18631	أنثى
<b>Total</b>							المجموع
Male	<b>8459</b>	<b>26808628</b>	<b>98377</b>	<b>10741</b>	<b>342044308</b>	<b>681117</b>	ذكر
Female	<b>9080</b>	<b>5531451</b>	<b>28849</b>	<b>9921</b>	<b>110154160</b>	<b>243456</b>	أنثى

Source: Social Security Corporation

المصدر: المؤسسة العامة للضمان الاجتماعي

جدول 18.4 العاملون المؤمن عليهم اجتماعياً حسب فئة العمر والجنسية والجنس، 2013

Table 18. 4 Socially Insured Employees by Age Group, Nationality and Sex, 2013

Age Group	غير أردنيين Non-Jordanians				أردنيون Jordanians				فئة العمر
	%	أنثى Female	%	ذكر Male	%	أنثى Female	%	ذكر Male	
Less than 21	4.07	1175	3.35	3294	1.54	3756	2.43	40486	أقل من 21
21-25	27.06	7807	16.87	16601	14.22	34615	7.43	123850	25-21
26-30	36.22	10448	24.36	23966	22.36	54405	8.85	147461	30-26
31-35	18.04	5203	19.76	19436	22.16	53957	65.72	1095595	35-31
36-40	7.62	2197	14.12	13893	17.73	43160	5.14	85699	40-36
41-45	4.28	1235	10.43	10261	13.18	32098	4.69	78119	45-41
46-50	1.78	513	6.25	6147	6.25	15214	3.04	50622	50-46
51-55	0.66	191	3.06	3015	2.23	5423	1.66	27604	55-51
56-60	0.2	59	1.42	1394	0.31	766	0.93	15447	60-56
61+	0.02	6	0.27	270	0.02	46	0.13	2165	+61
Unspecified	0.05	15	0.1	100	0.01	16	0.00	68	غير مبيّن
<b>Total</b>	<b>100.0</b>	<b>28849</b>	<b>100.0</b>	<b>98377</b>	<b>100.0</b>	<b>243456</b>	<b>100.0</b>	<b>1667116</b>	<b>المجموع</b>

Source: Social Security Corporation

المصدر: المؤسسة العامة للضمان الاجتماعي

جدول 18.5 المنشآت المشتركة في الضمان الاجتماعي حسب نوع النشاط الاقتصادي، 2009-2013

Table 18. 5 Establishments Engaged in Social Security by Type of Economic Activity, 2009 - 2013

Economic Activity	عدد المنشآت No. of Establishments					النشاط الاقتصادي
	2013	2012	2011	2010	2009	
Agriculture	210	391	425	242	169	زراعة
Industry	8786	7101	7537	3074	2524	صناعة
Commerce	16486	17256	17753	6436	4354	تجارة
Construction	3654	3913	4174	2448	1157	إنشاءات
Transport	1809	1585	1579	353	321	نقل
Finance & Banking	420	581	564	240	211	مالية ومصرفية
Tourism	3968	3285	3286	859	651	سياحة
Other Services	9832	11353	10932	9747	7913	خدمات أخرى
Unspecified	1	0	1	4506	556	غير مبيّن
<b>Total</b>	<b>45166</b>	<b>45465</b>	<b>46251</b>	<b>27905</b>	<b>17856</b>	<b>المجموع</b>

Source: Social Security Corporation

المصدر: المؤسسة العامة للضمان الاجتماعي



جدول 6.18 المنشآت المشتركة في الضمان الاجتماعي حسب المحافظة، 2009-2013

Table 18. 6 Establishments Engaged in Social Security by Governorate, 2009 - 2013

Governorate	عدد المنشآت					المحافظة
	2013	2012	2011	2010	2009	
Amman	27120	26709	25895	11745	11341	العاصمة
Balqa	2546	2645	2828	2241	482	البلقاء
Zarqa	3691	3779	3636	1180	1143	الزرقاء
Madaba	787	833	928	1083	159	مادبا
Irbid	5344	5576	6075	5853	2736	اربد
Mafraq	963	1013	1211	703	308	المفرق
Jarash	917	904	861	211	160	جرش
Ajloun	390	443	481	174	106	عجلون
Karak & Tafila	1597	1759	2152	2545	358	الكرك والتفيلة
Ma'an & Aqaba	1811	1804	2184	2170	1063	معان والعقبة
<b>Total</b>	<b>45166</b>	<b>45465</b>	<b>46251</b>	<b>27905</b>	<b>17856</b>	<b>المجموع</b>

Source: Social Security Corporation

المصدر: المؤسسة العامة للضمان الاجتماعي

شكل 2.18 المنشآت المشتركة بالضمان الاجتماعي، 2009-2013 (بالألف)

Figure 18. 2 Establishments Engaged In Social Security, 2009 – 2013 (000)

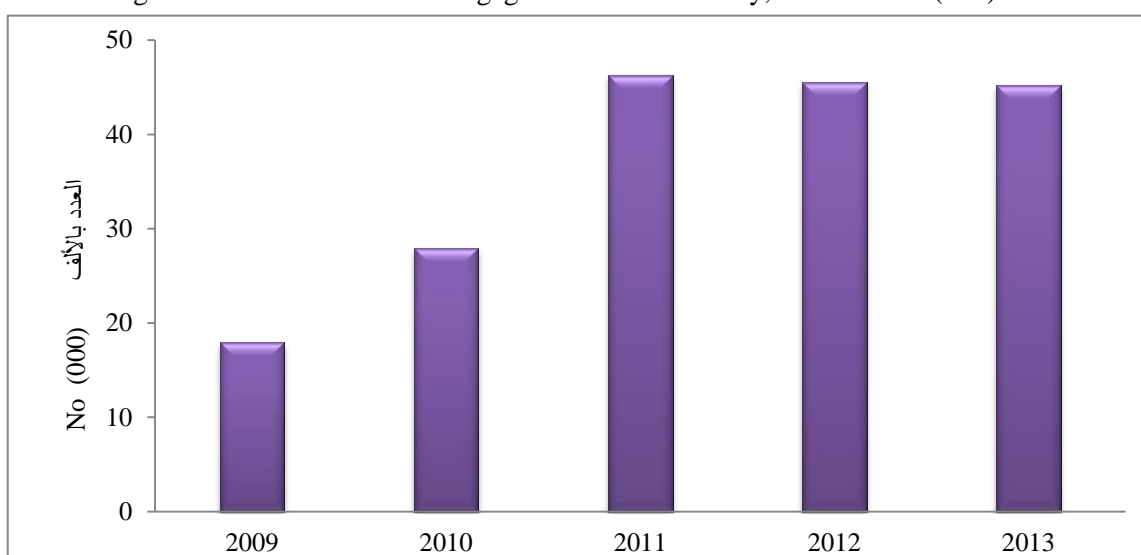

جدول 7.18 المنشآت المشتركة في الضمان الاجتماعي حسب جنسية المنشأة، 2009-2013

Table 18. 7 Establishments Engaged in Social Security by Nationality of Establishment, 2009 - 2013

Nationality of Establishment	عدد المنشآت					جنسية المنشأة
	2013	2012	2011	2010	2009	
Jordanian	44306	44649	45468	27290	17285	أردنية
Arab	403	363	332	222	197	عربية
Non-Arab	457	453	451	393	374	غير عربية
<b>Total</b>	<b>45166</b>	<b>45465</b>	<b>46251</b>	<b>27905</b>	<b>17856</b>	<b>المجموع</b>

Source: Social Security Corporation

المصدر: المؤسسة العامة للضمان الاجتماعي



## 19. الجمعيات والنقابات

### 1.19 الجمعيات

يشمل هذا الفصل بيانات عن الجمعيات التعاونية والجمعيات الخيرية حسب النوع والموقع. ومصدر هذه البيانات المؤسسة التعاونية واتحاد الجمعيات الخيرية.

### 2.19 النقابات المهنية

يشمل هذا الجزء الإحصاءات المتعلقة بالمهندسين والمهندسين الزراعيين والأطباء والمحامين المسجلين في النقابات المهنية. وقد بوبت البيانات حسب الجنس والجنسية والمحافظات والاختصاص، ومصدر هذه البيانات النقابات المهنية.

### مؤشرات رئيسية

- متوسط عدد أعضاء الجمعيات التعاونية: 94 (شخص / جمعية)
- متوسط رأس المال الأسهمي للجمعيات التعاونية: 50061 (دينار / جمعية)
- نسبة التغير في عدد الجمعيات التعاونية 2012 - 2013: 3.1%
- نسبة المهندسين غير الأردنيين من مجموع المهندسين: 3.0%
- نسبة المهندسات من مجموع المهندسين: 22.1%
- نسبة الطبيبات من مجموع الأطباء: 18.2%
- نسبة المحاميات من مجموع المحامين: 20.7%

## 19. Societies and Syndicates

### 19.1 Societies

This chapter includes data on the numbers of cooperatives and charitable societies by type and location. Sources of data are the Cooperative Organization and the General Association of Charitable Societies.

### 19.2 Syndicates

This section contains data on registered engineers, agricultural engineers, physicians and lawyers. Data were obtained from the records of the concerned Jordanian syndicates, and tabulated by sex, nationality, governorate and field of study.

#### Basic Indicators

- Average No. of cooperatives' members: 94 ( person /society )
- Average share capital of cooperatives: 50061 ( JD /society )
- Percentage change in total number of cooperatives 2012-2013: 3.1%
- Percentage of non-Jordanian engineers of total engineers: 3.0%
- Percentage of female engineers of total engineers: 22.1%
- Percentage of female physicians of total physicians: 18.2%
- Percentage of female senior advocates of total senior advocates: 20.7%

جدول 1.1.19 الجمعيات التعاونية وعدد أعضائها ورأس المال الأسهمي والاحتياطي، 2000- 2013  
Table 19.1. 1 Number of Cooperatives, Number of Members, Share and Reserve Capitals, 2000 - 2013

رأس المال الاحتياطي (ألف دينار) Reserve Capital (000 JD)	رأس المال الأسهمي المكتتب به (ألف دينار) Share Capital (000 JD)	عدد الأعضاء No. of Members	عدد الجمعيات No. of Cooperatives	السنة Year
5049	22331	103489	1043	2000
5458	47048	95409	1003	2001
4392	55181	104603	1056	2002
4392	63247	111460	1009	2003
4245	56857	117465	970	2004
4245	57626	103941	1030	2005
5094	58103	112378	1098	2006
4411	61695	117094	1143	2007
4873	68538	123640	1178	2008
10178	59847	129113	1252	2009
10607	51983	131550	1280	2010
12881	66276	132104	1412	2011
11327	67764	134750	1462	2012
14016447	75442426	141446	1507	2013

Source: Cooperative Organization

المصدر: المؤسسة التعاونية

جدول 2.1.19 الجمعيات التعاونية حسب المحافظة والنوع، 2013  
Table 19.1. 2 Number of Cooperatives by Governorate and Kind, 2013

Governorate	المجموع Total	أخرى Other	نسائية Women	منفعة متبادلة Mutual Benefit	متعددة الأغراض Multi - purpose	إسكان Housing	زراعية Agri- culture	المحافظة
Amman	390	6	10	37	194	135	8	العاصمة
Balqa	132	2	8	1	60	17	44	البلقاء
Zarqa	57	1	2	7	33	9	5	الزرقاء
Madaba	97	1	5	7	61	2	21	مأدبا
Irbid	186	5	19	11	112	7	32	اريد
Mafraq	122	0	2	1	87	4	28	المفرق
Jarash	65	2	9	1	39	6	8	جرش
Ajloun	92	3	15	4	67	0	3	عجلون
Karak	114	2	12	9	42	4	45	الكرك
Tafiela	55	7	4	0	30	0	14	الطفيلة
Ma'an	129	10	11	2	43	1	62	معان
Aqaba	68	11	3	0	34	7	13	العقبة
<b>Total</b>	<b>1507</b>	<b>50</b>	<b>100</b>	<b>80</b>	<b>802</b>	<b>192</b>	<b>283</b>	<b>المجموع</b>
<b>%</b>	<b>100.0</b>	<b>3.3</b>	<b>6.6</b>	<b>5.3</b>	<b>53.2</b>	<b>12.7</b>	<b>18.8</b>	<b>%</b>

Source: Cooperative Organization

المصدر: المؤسسة التعاونية

جدول 1.19. 3 عدد أعضاء الجمعيات التعاونية حسب المحافظة والنوع، 2013

Table 19.1. 3 Members of Cooperatives by Governorate and kind, 2013

Governorate	المجموع Total	أخرى Others	نسائية Women	منفعة متبادلة Mutual Benefit	متعددة الأغراض Multi- purpose	إسكان Housing	زراعية Agri- culture	المحافظة
Amman	49363	897	571	8760	22694	16224	217	العاصمة
Balqa	10347	334	540	175	4618	1834	2846	البلقاء
Zarqa	8548	36	143	1760	3123	2255	1231	الزرقاء
Madaba	5525	10	169	1332	2934	199	881	مادبا
Irbid	15881	1602	864	2080	7297	792	3246	اربد
Mafraq	5980	0	26	381	3874	692	1007	المفرق
Jarash	2929	23	476	40	1332	699	359	جرش
Ajloun	6459	67	684	207	5419	0	82	عجلون
Karak	10163	516	500	626	5073	130	3318	الكرك
Tafiela	2643	524	264	0	1376	0	479	الطفيلة
Ma'an	11725	2302	488	79	5705	56	3095	معان
Aqaba	11883	2766	400	0	2892	747	5078	العقبة
<b>Total</b>	<b>141446</b>	<b>9077</b>	<b>5125</b>	<b>15440</b>	<b>66337</b>	<b>23628</b>	<b>21839</b>	<b>المجموع</b>

Source: Cooperative Organization

المصدر: المؤسسة التعاونية

جدول 4.1.19. عدد الجمعيات الخيرية حسب الوزارات المختصة والمحافظات، 2013  
Table 19.1.4 Number of Charitable Societies by Special Ministries & Governorate, 2013

المحافظة	وزارة التنمية الاجتماعية	وزارة الداخلية	وزارة الثقافة	وزارة السياحة والآثار	وزارة البيئة	وزارة التنمية السياسية والشؤون البرلمانية	وزارة الصحة	وزارات أخرى*	Governorate
العاصمة	462	257	119	8	26	64	34	19	Amman
البلقاء	74	11	4	1	2	0	0	0	Balqa
الزرقاء	144	14	12	0	2	0	0	2	Zarqa
مادبا	106	8	11	2	1	1	0	0	Madaba
إربد	148	9	36	7	2	13	3	1	Irbid
المفرق	168	9	7	0	0	3	0	0	Mafrq
حرش	48	2	2	2	2	0	0	0	Jarash
عجلون	76	5	25	1	4	3	1	1	Ajloun
الكرز	96	12	15	1	3	0	1	2	Karak
الطفيلة	40	16	11	0	0	1	0	0	Taflela
معان	49	4	5	0	4	0	0	0	Ma'an
العقبة	24	11	4	1	2	1	0	0	Agaba
<b>المجموع</b>	<b>1435</b>	<b>358</b>	<b>251</b>	<b>23</b>	<b>48</b>	<b>86</b>	<b>39</b>	<b>25</b>	<b>Total</b>

\* Including Ministry of Awqaf & Islamic Affairs, Ministry of Justice, Ministry of Agriculture, Ministry of Information Technology & Telecommunication & Ministry of Trade & Industry

\* تشمل وزارة الأوقاف و الشؤون و القديسات الإسلامية، وزارة العدل، وزارة الزراعة، وزارة الاتصالات وتكنولوجيا المعلومات ووزارة الصناعة والتجارة

جدول 19.2. 1 المهندسون المسجلون في نقابة المهندسين الأردنيين حسب المحافظة والجنسية، 2013  
Table 19.2. 1 Engineers Registered at the Jordanian Engineers Syndicate by Governorate and Nationality, 2013

Governorate	Nationality		الجنسية		المحافظة
	المجموع Total	غير عربية Non-Arab	عربية Arab	أردنية Jordanian	
Amman	71953	276	2623	69054	العاصمة
Balqa	2984	6	16	2962	البلقاء
Zarqa	7151	6	133	7012	الزرقاء
Madaba	1291	0	13	1278	مادبا
Irbid	10697	19	71	10607	اربد
Mafrq	1032	0	11	1021	المفرق
Jarash	892	0	35	857	جرش
Ajloun	894	1	2	891	عجلون
Karak	2065	5	26	2034	الكرك
Tafiela	720	7	3	710	الطفيلة
Ma'an	639	2	14	623	معان
Aqaba	1048	3	20	1025	العقبة
Outside Jordan	8704	0	0	8704	خارج الأردن
<b>Total</b>	<b>110070</b>	<b>325</b>	<b>2967</b>	<b>106778</b>	<b>المجموع</b>
<b>%</b>	<b>100.0</b>	<b>0.3</b>	<b>2.7</b>	<b>97.0</b>	<b>%</b>

Source: Jordanian Engineers Syndicate

المصدر: نقابة المهندسين الأردنيين

جدول 19.2. 2 المهندسون المسجلون في نقابة المهندسين الأردنيين حسب التخصص والجنس والجنسية، 2013  
Table 19.2. 2 Engineers Registered at the Jordanian Engineers Syndicate by Specialization, Sex and Nationality, 2013

Specialization	المجموع Total			أنثى Female			ذكر Male			التخصص
	أجنبية Foreign	عربية Arab	أردنية Jordanian	أجنبية Foreign	عربية Arab	أردنية Jordanian	أجنبية Foreign	عربية Arab	أردنية Jordanian	
Civil	192	1128	28840	17	124	5908	175	1004	22932	مدني
Architecture	52	589	8653	15	219	4008	37	370	4645	عمارة
Mechanical	42	405	21194	6	19	2357	36	386	18837	ميكانيك
Electricity	30	752	40533	3	89	8250	27	663	32283	كهرباء
Mining	3	16	986	0	0	34	3	16	952	تعدين
Chemistry	6	77	6572	3	28	3220	3	49	3352	كيمياء
<b>Total</b>	<b>325</b>	<b>2967</b>	<b>106778</b>	<b>44</b>	<b>479</b>	<b>23777</b>	<b>281</b>	<b>2488</b>	<b>83001</b>	<b>المجموع</b>

Source: Jordanian Engineers Syndicate

المصدر: نقابة المهندسين الأردنيين

جدول 2.19. 3 المهندسون الزراعيون المسجلون في نقابة المهندسين الزراعيين حسب التخصص، 2009 - 2013  
Table 19.2. 3 Agricultural Engineers Registered at the Agricultural Engineers Syndicate by Specialization, 2009 - 2013

Specialization	2013	2012	2011	2010	2009	التخصص
Plants Protection	1574	1190	1164	1502	1478	الوقاية النباتية
Plants Production	5660	4114	3875	5063	4882	الإنتاج النباتي
Agricultural Economics	1759	1362	1305	1600	1539	الاقتصاد الزراعي
Animal Production	2335	1790	1703	2114	2021	الإنتاج الحيواني
Environment & Irrigation	2368	1792	1562	1869	1767	الموارد المائية والبيئة
Nutrition and Industries	4001	3188	2858	3177	2957	التغذية والصناعات
<b>Total</b>	<b>17697</b>	<b>13436</b>	<b>12467</b>	<b>15325</b>	<b>14644</b>	<b>المجموع</b>

Source: Agricultural Engineers Syndicate

المصدر: نقابة المهندسين الزراعيين

جدول 2.19. 4 المهندسون الزراعيون المسجلون في نقابة المهندسين الزراعيين حسب التخصص والجنس، 2013  
Table 19.2. 4 Agricultural Engineers Registered at the Agricultural Engineers Syndicate by Specialization and Sex, 2013

Specialization	المجموع Total	أنثى Female	ذكر Male	التخصص
Plants Protection	1574	460	1114	الوقاية النباتية
Plants Production	5660	2026	3634	الإنتاج النباتي
Agricultural Economics	1759	755	1004	الاقتصاد الزراعي
Animal Production	2335	344	1991	الإنتاج الحيواني
Soil and Irrigation	2368	1156	1212	الموارد المائية والبيئة
Nutrition and Industries	4001	2722	1279	التغذية والصناعات
<b>Total</b>	<b>17697</b>	<b>7463</b>	<b>10234</b>	<b>المجموع</b>

Source: Agricultural Engineers Syndicate

المصدر: نقابة المهندسين الزراعيين



جدول 5.2.19 الأطباء المسجلون في نقابة الأطباء حسب الاختصاص والجنس ونوع القطاع، 2013

Table 19.2. 5 Physicians Registered at the Physicians Syndicate by Specialization, Sex and Kind of Sector, 2013

Specialization	المجموع Total		آخرون Others		القطاع الخاص Private Sector		القطاع العام Public Sector		الاختصاص
	أنثى Female	ذكر Male	أنثى Female	ذكر Male	أنثى Female	ذكر Male	أنثى Female	ذكر Male	
	General Practitioner	2890	11527	1592	5699	656	2512	642	
Surgeon	16	748	1	65	5	275	10	408	جراحة عامة
Internist	70	763	11	52	30	324	29	387	باطنية
Gynecologist and Obst.	317	634	44	56	152	281	121	297	نسائية وتوليد
Pediatrics	187	606	23	53	67	243	97	310	أطفال
Ophthalmologist	66	293	6	17	28	150	32	126	العيون
Orthopedic Surg.	0	371	0	27	0	161	0	183	العظام
E.N.T.Surg.	20	255	1	13	8	104	11	138	أذن وأنف وحنجرة
Neurosurgery	0	74	0	2	0	39	0	33	جراحة أعصاب
Cardiothoracic	0	37	0	5	0	16	0	16	جراحة قلب
Plastic Surgeon	2	56	0	4	0	31	2	21	التجميل
Psychiatry	4	52	0	4	1	4	3	44	النفسية
Dermatologist Venereal	51	181	11	18	26	97	14	66	جلدية وتناسلية
Neurology/ Nervous	2	44	0	2	1	25	1	17	مرض الأعصاب
Chest Medicine Speci.	2	54	1	3	0	27	1	24	صدرية
G.I.T. Specialist	7	63	1	2	4	38	2	23	جهاز هضمي
Diagnostic Radiology	38	216	10	16	11	106	17	94	أشعة تشخيصية
Anesthetic	27	353	3	24	10	118	14	211	تخدير وإنعاش
Physiotherapist	6	58	0	1	0	16	6	41	طب طبيعي
Forensic	1	41	0	1	0	2	1	38	طب شرعي
Family	72	121	3	15	13	14	56	92	طب أسرة
Urine Tract Infections	3	182	0	20	2	69	1	93	المسالك البولية
Cardiology	5	98	0	11	3	53	2	34	أمراض القلب
Laboratory	10	34	1	8	0	6	9	20	مختبرات
Others	81	528	7	34	15	173	59	321	أخرى
<b>Total</b>	<b>3877</b>	<b>17389</b>	<b>1715</b>	<b>6152</b>	<b>1032</b>	<b>4884</b>	<b>1130</b>	<b>6353</b>	<b>المجموع</b>

Source: Jordanian Medical Syndicate

المصدر: نقابة الأطباء الأردنيين

شكل 19.2. 1 الأطباء المسجلون في نقابة الأطباء الأردنيين حسب قطاع العمل، 2013  
Figure 19.2. 1 Physicians Registered at the Jordanian Physicians Syndicate by Sector of Work, 2013

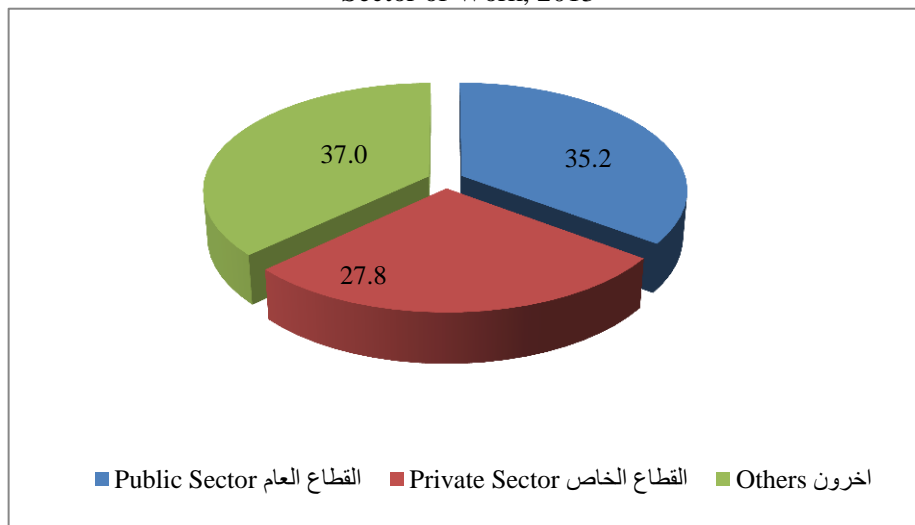

جدول 19.2. 6 المحامون الأساتذة المسجلون في نقابة المحامين الأردنيين حسب المحافظة والجنس، 2009 - 2013  
Table 19.2. 6 Senior Advocates Registered at the Jordanian Bar Syndicate by Governorate and Sex, 2009-2013

Governorate	2013		2012		2011		2010		2009		المحافظة
	أنثى Female	ذكر Male	أنثى Female	ذكر Male	أنثى Female	ذكر Male	أنثى Female	ذكر Male	أنثى Female	ذكر Male	
Amman	1138	5482	1652	5110	1542	4943	1459	4723	1374	4587	العاصمة
Balqa	39	129	26	112	22	111	20	123	22	118	البلقاء
Zarqa	103	551	93	518	87	492	84	477	80	487	الزرقاء
Madaba	13	119	11	99	10	95	10	92	9	89	مادبا
Irbid	279	1107	255	1121	250	1087	231	1024	212	997	اريد
Mafraq	16	172	25	156	22	150	20	148	17	143	المفرق
Jarash	10	115	18	107	14	103	13	109	12	106	جرش
Ajloun	20	120	16	112	14	105	14	113	13	112	عجلون
Karak	72	230	62	212	60	200	50	191	47	183	الكرك
Tafiela	4	21	4	19	1	18	2	22	3	22	الطفيلة
Ma'an	5	17	4	16	5	16	5	14	5	15	معان
Aqaba	19	82	20	74	14	72	13	65	14	59	العقبة
<b>Total</b>	<b>1718</b>	<b>8145</b>	<b>2186</b>	<b>7656</b>	<b>2041</b>	<b>7392</b>	<b>1921</b>	<b>7101</b>	<b>1808</b>	<b>6918</b>	<b>المجموع</b>

Source: Jordanian Bar Syndicate

المصدر: نقابة المحامين الأردنيين

## 20. المالية والبنوك

يشتمل هذا الفصل على بيانات إحصائية متعلقة بخصائص شركات التأمين، كذلك بيانات حول البنوك ومؤسسات الوساطة النقدية العامة في المملكة.

كما يتضمن الفصل بيانات عن حجم الإستثمارات للمشاريع المستفيدة من قانون الإستثمار خلال 2008-2012، ومصدر هذه البيانات مؤسسة تشجيع الإستثمار الأردنية.

### مؤشرات رئيسية:

- عدد البنوك والمؤسسات النقدية العاملة في المملكة 2012: 30
- عدد شركات التأمين في المملكة 2012: 27
- حجم استثمارات المشاريع المحلية المستفيدة من قانون تشجيع الإستثمار 2013: 796.71 مليون دينار
- حجم استثمارات المشاريع الأجنبية المستفيدة من قانون تشجيع الإستثمار 2013: 817.59 مليون دينار

## 20 . Finance and Banking

This section contains statistical data concerning characteristics of the insurance companies, in addition to information on the banks and the public monetary brokerage firms in the Kingdom.

The same section includes data on the volume of investments in the projects benefitting from the Investment Law during 2008 – 2012, source of this data is The Investment Promotion Corporation.

### Basic Indicators:

- Number of banks and the monetary firms operating in the Kingdom 2012: 30
- Number of insurance companies in the Kingdom 2012: 27
- The volume of local investments in the projects benefitting from the Investment Promotion Law 2013: 796.71 Million JD
- The volume of foreign investments in the projects benefitting from the Investment Promotion Law 2013: 817.59 Million JD

جدول 20.1 البنوك ومؤسسات الوساطة النقدية العاملة في المملكة، 2008 - 2012 (القيم بالألف دينار)

Table 20.1 Banks and Monetary Intermediation Establishments Operating in the Kingdom, 2008-2012 (Values in JD 000)

Item	2012	2011	2010	2009	2008	البند
Number of Banks and Monetary Establishments.	30	31	31	30	31	عدد البنوك والمؤسسات النقدية
Number of Employees *	19060	18980	18315	17667	17671	عدد العاملين*
Total Gross Output	1520127	1319893	1225724	1145119	1097769	مجمّل الإنتاج القائم
Gross Output from Main Activity	1515896	1316205	1222172	1142931	1096054	الإنتاج من النشاط الرئيسي
Gross Output from Secondary Activity	4232	3688	3551	2189	1715	الإنتاج من النشاط الثانوي
Intermediate Consumption	218949	194715	187680	185806	189547	الاستهلاك الوسيط
Value Added	1301179	1125179	1038044	959314	908222	القيمة المضافة
Compensation of Employees	340626	315594	282258	277418	261278	تعويضات العاملين
Indirect Taxes Less Subsidies	10120	11525	10934	10654	10572	الضرائب غير المباشرة ناقص الإعانات
Consumption of Fixed Capital	66980	64323	58091	53080	46097	اهتلاك رأس المال الثابت
Operating Surplus	883453	733737	686761	618162	590276	فائض التشغيل

\* Percentage of Female Employees in Banks & Establishments of Monetary for the year 2012 =(33.7% )

\* نسبة الإناث العاملات في قطاع البنوك والمؤسسات النقدية من مجموع العاملين في القطاع لعام 2012 = (33.7%)

جدول 20. 2 خصائص شركات التأمين العاملة في المملكة، 2007 - 2012 (القيم بالألف دينار)  
 Table 20. 2 Characteristics of Insurance Companies Operating in Jordan, 2007-2012  
 (Values in JD 000)

Item	2012	2011	2010	2009	2008	2007	البند
Number of Companies	27	28	28	28	27	26	عدد الشركات
Number of Employees	2591	2527	2505	2324	2202	2077	عدد العاملين
Total Gross Output	101158	60698	75757	77290	77963	65329	مجمّل الإنتاج القائم
Gross Output from Main Activity	99812	59378	74670	76344	76560	64067	الإنتاج من النشاط الرئيسي
Gross Output from Secondary Activity	1346	1320	1087	946	1403	1262	الإنتاج من النشاط الثانوي
Intermediate Consumption	41711	38367	38407	34898	34169	31298	الاستهلاك الوسيط
Value Added	59447	22331	37350	42392	43794	34031	القيمة المضافة
Compensation of Employees	39263	37273	34765	32482	28581	22827	تعويضات العاملين
Indirect Taxes Less Subsidies	3573	2703	2772	2584	2537	1984	الضرائب غير المباشرة ناقص الإعانات
Consumption of Fixed Capital	3544	3037	2703	2501	2103	1880	اهتلاك رأس المال
Operating Surplus	13067	-20682	-2890	4825	10573	7341	فائض التشغيل

شكل 20. 1 تعويضات العاملين في شركات التأمين العاملة في المملكة، 2007-2012 (ألف دينار)  
 Figure 20. 1 Compensation of employees in Insurance Companies, 2007 - 2012 (000 JD)

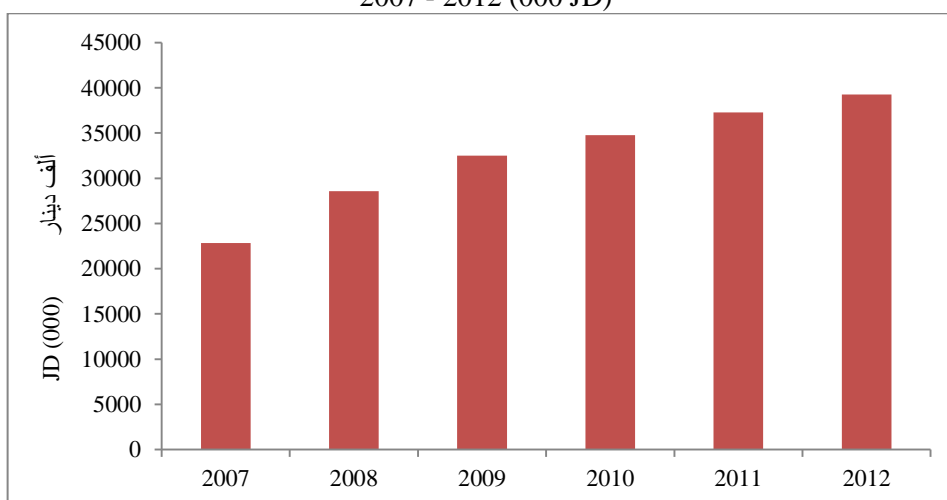

جدول 20. 3 حجم الاستثمارات للمشاريع المستفيدة من قانون تشجيع الاستثمار حسب القطاع، 2009-2013 (بالمليون دينار)

Table 20. 3 Size of Projects Investment Beneficiaries from Investment Promotion Law by Sector 2009-2013 (Million JDs)

Year Sector	2013		2012		2011		2010		2009		المسئمة القطاع
	الأجنبي Foreign	المحلي Local	الأجنبي Foreign	المحلي Local	الأجنبي Foreign	المحلي Local	الأجنبي Foreign	المحلي Local	الأجنبي Foreign	المحلي Local	
Industry	653.3	348.9	703.84	565.66	287.67	358.78	195.11	396.76	675.03	766.75	الصناعة
Hotels	3.5	138.9	--	64.58	2.55	188.89	16.50	673.54	16.16	154.34	الفنادق
Agriculture	3.5	16.3	7.95	16.71	0.80	40.67	2.50	21.16	1.10	39.02	الزراعة
Hospitals	3.9	30.1	--	99.50	--	81.78	--	29.78	--	63.09	المستشفيات
Specialist Maritime and Land Transport	--	82	--	4.00	--	1.00	--	71.00	14.16	56.36	والبري المتخصصة
Centers, conferences and Gallery's	--	1	--	0.51	--	10.00	--	--	--	--	مراكز مؤتمرات ومعارض
Cities Entertainment and Leisure tourism	3.4	24.1	0.80	24.74	3.50	47.41	10.00	244.30	0.50	34.56	والترفيه السياحي
Transport and distribution of water, gas and oil	--	--	--	--	--	--	--	--	--	--	نقل وتوزيع المياه والغاز والنقل
Others	--	--	105.00	21.00	--	--	--	--	--	--	أخرى
<b>Total</b>	<b>667.6</b>	<b>641.3</b>	<b>817.59</b>	<b>796.71</b>	<b>294.52</b>	<b>728.53</b>	<b>224.11</b>	<b>1436.54</b>	<b>706.94</b>	<b>1114.12</b>	<b>المجموع</b>

Source: Jordan Investment Board

--: No Investments

المصدر: مؤسسة تشجيع الاستثمار الأردنية  
--: لا يوجد استثمارات

## 2.1. التجارة الخارجية

يشمل هذا الفصل إحصاءات التجارة الخارجية والتركيب السلعي للتجارة الخارجية والأرقام القياسية لأسعار الصادرات والمستوردات 2013.

### 1.21 إحصاءات التجارة الخارجية

يشمل هذا الجزء إحصاءات التجارة الخارجية لقيم وكميات السلع المستوردة والمصدرة والمعاد تصديرها حسب فصول التعرفة الجمركية ورموزها الرقمية للنظام المنسق لتصنيف وتبويب السلع (H.S). كما يشمل البضائع المارة بالترانزيت عبر الأردن بفرعيها العربي والدولي. ومصدر هذه المعلومات هو البيانات الجمركية الواردة من دائرة الجمارك العامة وبعض الشركات.

وتم حساب قيمة الصادرات الوطنية والمعاد تصديرها على أساس (فوب) بالدينار الأردني متضمنة المصاريف المترتبة عليها حتى مراكز الخروج. وكذلك تم حساب قيمة المستوردات على أساس (سيف) بالدينار الأردني على أساس السعر الرسمي للعملة الأجنبية، أي قيمة المستوردات مضافاً إليها التأمين وأجور الشحن من المنشأ حتى أول مركز جمركي أردني.

ويشتمل هذا الجزء أيضاً على قيمة المستوردات والصادرات الوطنية مع البلدان العربية، ودول منطقة التجارة الحرة العربية الكبرى، ودول الاتحاد الأوروبي وباقي دول العالم الأخرى للسنوات 2009-2013.

### 2.21 التركيب السلعي للتجارة الخارجية

يشمل هذا الجزء على بيانات عن التركيب السلعي للتجارة الخارجية حسب التصنيف المعياري للتجارة الدولية (S.I.T.C) والتي تم الحصول عليها من البنك المركزي الأردني.

### 3.21 الأرقام القياسية لأسعار الصادرات والمستوردات

يتضمن هذا الجزء الأرقام القياسية لأسعار الصادرات والمستوردات خلال السنوات 2009 - 2013 والتي أعدت من قبل البنك المركزي الأردني.

#### مؤشرات رئيسية

- الصادرات من السلع (2013): 4805.2 مليون دينار
- المستوردات من السلع (2013): 15667.3 مليون دينار
- المعاد تصديره (2013): 812.8 مليون دينار
- العجز في الميزان التجاري (2013): - 10049.3 مليون دينار
- الرقم القياسي العام لأسعار الصادرات 2013 (1994 = 100): 247.6
- الرقم القياسي العام لأسعار المستوردات 2013 (1994 = 100): 365.3

## **21. External Trade**

This chapter contains data on external trade statistics, external trade commodity, and price Indices of Exports and Imports 2013.

### **21.1 External Trade Statistics**

This part includes external trade statistics concerning values and quantities of goods imported, exported and re-exported by custom tariff chapters and codes in accordance with the Harmonized Commodity Description and Coding System (H.S). It also presents data on Arab and international transit goods passing through Jordan. Sources of data are trade manifests issued by the General Customs Department, and certain companies.

Value of domestic exports and re-exports was calculated according to (F.O.B.) basis in JDs, i.e. the value of goods exported plus all expenses effected up to customs clearing post of export. And the Value of imports was calculated according to (C.I.F) basis in JDs, i.e. including cost of insurance and freight from exporting country to the first Jordan customs post. Additionally, this part presents data on the value of imports and domestic exports to the Arab States, Pan Arab Free Trade Countries, European Union and rest of the countries during 2009 -2013.

### **21.2 External Trade by Commodity**

This part includes data on external trade by Standard International Trade Classification (S.I.T.C) which obtained from the Central Bank of Jordan.

### **21.3 Price Indices of Exports and Imports**

This part includes the price indices of exports and imports during 2009-2013 which prepared by the Central Bank of Jordan.

#### **Basic Indicators**

- Exports of goods (2013): 4805.2 million JD
- Imports of goods (2013): 15667.3 million JD
- Total of re-exports (2013): 812.8 million JD
- Trade balance deficit (2013): - 10049.3 million JD
- General price index of exports 2013 (1994 = 100): 247.6
- General price index of imports 2013 (1994 = 100): 365.3



جدول 1.1.21 إحصاءات التجارة الخارجية، 1990 - 2013 (بالآلف دينار)  
Table 21.1. 1 External Trade Statistics, 1990 - 2013 (JD 000)

الميزان التجاري Trade Balance	الصادرات Exports			المستوردات Imports	السنة Year
	المجموع Total	المعاد تصديره Re Exports	الوطنية Domestic		
-1019741.0	706087.1	93834.6	612252.5	1725828.1	1990
-939718.6	770744.3	172117.6	598626.7	1710462.9	1991
-1384699.6	829302.6	195548.1	633754.5	2214002.2	1992
-1588963.2	864661.6	173379.9	691281.7	2453624.8	1993
-1367401.3	995181.2	201262.7	793918.5	2362582.5	1994
-1349117.9	1241132.5	236598.1	1004534.4	2590250.4	1995
-1755384.8	1288171.7	248370.3	1039801.4	3043556.5	1996
-1606696.5	1301388.5	234224.0	1067164.5	2908085.4	1997
-1436474.5	1277899.2	231516.9	1046382.3	2714373.7	1998
-1336490.1	1298716.8	247363.3	1051353.5	2635206.9	1999
-1912822.2	1346581.5	265764.8	1080816.7	3259403.7	2000
-1826996.8	1626732.5	274362.0	1352370.5	3453729.3	2001
-1635217.9	1963942.5	407194.1	1556748.4	3599160.4	2002
-1935339.8	2136667.9	488949.5	1647718.4	4072007.7	2003
-3046217.5	2753023.9	446397.4	2306626.5	5799241.4	2004
-4393302.3	3049561.4	479339.5	2570221.9	7442863.7	2005
-4497843.5	3689881.1	760571.3	2929309.8	8187724.6	2006
-5658552.3	4063641.3	879934.0	3183707.3	9722193.6	2007
-6427889.8	5633005.0	1201892.0	4431113.0	12060894.8	2008
-5581371.7	4526324.3	947158.5	3579165.8	10107696.0	2009
-6060009.1	4990117.3	773168.6	4216948.7	11050126.4	2010
-7755636.0	5684579.3	878706.3	4805873.0	13440215.3	2011
-9092031	5598663.8	848192.4	4750470.9	14690694.8	2012
-1004932.4	5618022.4	812788.5	4805233.9	15667343.8	2013

Source: Department of Statistics/ External Trade Division

المصدر: دائرة الإحصاءات العامة/ قسم التجارة الخارجية

جدول 2.1.21 الصادرات الوطنية والمستوردات حسب البلدان، 2009 - 2013 (بالألف دينار)

Table 21.1. 2 Domestic Exports and Imports by Countries, 2009-2013 (JD 000)

Countries	2013		2012		2011		2010		2009		البلدان
	المستوردات Imports	الصادرات الوطنية Domestic Exports	المستوردات Imports	الصادرات الوطنية Domestic Exports	المستوردات Imports	الصادرات الوطنية Domestic Exports	المستوردات Imports	الصادرات الوطنية Domestic Exports	المستوردات Imports	الصادرات الوطنية Domestic Exports	
<b>Grand Total</b>	<b>15667343.8</b>	<b>4805233.9</b>	<b>14733749.3</b>	<b>4749569.7</b>	<b>13440215.3</b>	<b>4805873.0</b>	<b>11050126.4</b>	<b>4216948.7</b>	<b>10107696.0</b>	<b>3579165.8</b>	المجموع العام
<b>Pan Arab Free Trade Countries</b>	<b>4808987.2</b>	<b>2569666.2</b>	<b>5260003.1</b>	<b>2303957.6</b>	<b>4945708.3</b>	<b>2260240.0</b>	<b>3849147.8</b>	<b>2126411.7</b>	<b>3237665.0</b>	<b>1845635.6</b>	دول منطقة التجارة الحرة العربية الكبرى
U.A. Emirates	520192.4	192286.7	418761.7	173749.4	504881.0	160736.6	286001.1	179737.5	237666.2	146335.4	الإمارات العربية المتحدة
Bahrain	35946.9	34117.1	30976.7	30257.6	109680.3	23798.2	182412.4	24208.4	55364.7	18760.4	البحرين
Saudi Arabia	2850352.6	651684.9	3469687.9	523552.5	2968687.4	446529.1	2164385.1	451037.2	1769972.1	377416.0	السعودية
Palestinian N.A.	35331.9	56391.7	36786.7	52481.0	27157.9	48490.6	26173.3	36914.1	22854.6	27584.4	السلطة الوطنية الفلسطينية
Sudan	33585.6	53954.4	29934.0	42802.0	28109.5	55367.8	21892.5	55037.7	8937.8	47402.7	السودان
Iraq	252921.4	883135.4	230784.2	716369.6	219988.4	715100.9	165620.9	648229.3	117125.5	607540.9	العراق
Kuwait	119448.0	95968.8	116492.2	72110.4	93746.5	99417.6	87868.7	61851.8	47049.8	50131.9	الكويت
Morocco	14333.9	6467.7	12313.7	8431.1	12283.0	11081.3	23788.0	9147.7	24235.9	7337.5	المغرب
Yemen	40129.4	38747.7	23237.6	29580.0	17645.4	19241.0	8967.5	32582.4	10433.7	31667.6	اليمن
Tunisia	54635.6	11672.3	9126.6	12454.4	6781.8	14198.4	7830.1	17424.2	13600.8	24004.9	تونس
Syria	184448.8	95893.3	171265.2	140871.5	268398.1	181371.6	267198.3	169355.4	217979.5	149417.2	سوريا
Oman	21983.2	36452.8	19085.2	29420.1	53475.3	27285.8	14710.4	25168.4	13843.6	24567.6	عمان
Qatar	26341.8	92600.2	25942.4	79805.3	16062.5	64343.1	10108.5	67071.0	6751.8	45930.6	قطر
Lebanon	115512.9	97081.3	96592.2	167402.1	81198.5	209044.1	76342.9	137991.3	79660.6	126655.7	لبنان
Libya	951.5	41033.8	4581.6	48183.6	377.3	15665.3	759.6	33816.1	956.1	27816.2	ليبيا
Egypt	500194.9	84015.8	560503.8	85062.0	534967.8	80177.0	492862.6	87856.7	610336.3	70258.9	مصر
Algeria	2676.6	98162.4	3931.5	91425.0	2267.6	88391.8	12226.1	88982.5	896.2	70258.9	الجزائر
<b>Other Arab Countries</b>	<b>73456.5</b>	<b>163873.6</b>	<b>46843.6</b>	<b>143574.0</b>	<b>37707.0</b>	<b>81445.2</b>	<b>20344.9</b>	<b>63150.0</b>	<b>3749.4</b>	<b>48005.4</b>	باقي الدول العربية
Somalia	146.5	989.6	943.1	721.1	1980.7	305.1	692.2	306.9	626.3	276.5	الصومال
Free Zone	73084.8	161821.8	45900.4	140501.0	35719.0	79485.7	19560.1	61842.2	3123.1	47070.0	المنطقة الحرة
Djibouti	199.6	589.2	0.0	1535.6	6.0	1289.7	84.0	890.8	0.0	579.8	جيبوتي
Mauritania	7.7	472.9	0.0	816.3	1.2	364.6	8.6	106.1	0.0	79.1	موريتانيا
Comoros	17.9	0.0	0.0	0.0	0.0	0.0	0.0	4.1	0.0	0.0	جزر القمر
<b>Asian Non-Arab Countries</b>	<b>4678171.1</b>	<b>905802.8</b>	<b>3921270.4</b>	<b>1148928.1</b>	<b>3429616.3</b>	<b>1315619.7</b>	<b>3291796.4</b>	<b>1018791.1</b>	<b>2989734.6</b>	<b>891497.2</b>	الدول الآسيوية غير العربية
Thailand	155946.4	19830.0	128162.4	13674.5	102119.4	21438.5	100685.4	7363.5	98734.8	1940.2	تايلاند
Taiwan	257828.8	13715.3	194394.6	33396.7	178489.0	24324.1	127667.4	22466.4	118220.2	19003.4	تايوان
Armenia	0.0	320.7	0.0	24.3	3.1	17.4	5.5	23.0	3.3	28.4	أرمينيا
Afghanistan	2037.6	1087.1	1297.1	1330.9	2013.6	670.1	1395.2	798.4	979.7	429.4	أفغانستان

Contd./...

تابع/...

تابع/ جدول 2.1.21 الصادرات الوطنية والمستوردات حسب البلدان، 2009 - 2013 (بالآلاف دينار)  
Contd./ Table 21.1.2 Domestic Exports and Imports by Countries 2009 - 2013 (JD 000)

Countries	2013		2012		2011		2010		2009		البلدان
	المستوردات Imports	الصادرات الوطنية Domestic Exports	المستوردات Imports	الصادرات الوطنية Domestic Exports	المستوردات Imports	الصادرات الوطنية Domestic Exports	المستوردات Imports	الصادرات الوطنية Domestic Exports	المستوردات Imports	الصادرات الوطنية Domestic Exports	
Israel	62092.1	58723.4	71256.6	53385.1	68533.1	53211.5	63152.5	64245.8	92878.5	73042.4	إسرائيل
Indonesia	85572.4	161643.3	77719.4	192656.9	88263.2	151952.5	78862.5	105496.9	79370.5	99047.9	اندونيسيا
Laos	15.3	0.0	0.0	0.0	0.0	0.0	0.0	2.0	0.0	0.0	لاوس
Iran	14556.6	8836.5	11303.2	7511.8	7426.2	11889.0	6745.9	4635.9	5328.8	6903.5	إيران
Azerbaijan	170.1	1556.9	21.4	1559.6	0.0	1185.2	0.0	958.4	0.6	1691.1	أذربيجان
China	1620145.5	73634.3	1416418.7	132372.4	1317428.1	141322.6	1188598.3	78609.6	1112966.6	27428.4	الصين الشعبية
Philippines	3773.7	7941.6	4440.4	7505.7	8765.9	31616.3	4472.5	12459.7	5482.7	2587.7	الفلبين
India	789865.2	350929.7	506829.2	510460.1	360157.8	645948.7	275288.5	550934.8	212189.2	484069.2	الهند
Japan	341622.4	28743.7	277527.6	28591.5	258996.1	33521.8	343508.8	40697.9	374429.0	105247.9	اليابان
Uzbekistan	91.7	103.9	20.7	79.3	475.1	23.9	41.4	37.2	6.5	13.0	أوزبكستان
Pakistan	49520.6	9635.6	39354.5	9357.4	25851.3	13929.1	22937.0	7928.3	21005.7	4108.8	باكستان
Brunei	0.0	4.1	185.8	2.8	0.0	4.6	1.6	0.0	6.4	0.0	بروناي
Bangladesh	10192.7	6942.5	7755.5	1459.0	5157.5	6662.9	3234.2	6681.2	3391.7	1485.0	بنغلاديش
Burma	272.2	3.3	254.0	0.0	689.2	0.0	332.8	0.0	360.8	100.5	بورما
Turkmenistan	0.0	0.0	54.4	0.0	0.0	4.8	0.0	311.7	0.0	0.0	تركمنستان
Turkey	538518.9	69846.7	568912.3	89768.9	393485.3	62626.7	397235.4	40585.6	309121.5	20380.7	تركيا
Sri Lanka	21035.0	196.2	19138.0	432.9	19577.1	3770.8	18201.5	363.4	15591.0	262.8	سريلانكا
Singapore	150681.9	3170.7	18023.3	1196.3	17985.3	4591.8	24587.6	2357.2	14294.0	7275.0	سنغافورة
Tadzhikistan	2.0	52.5	2.9	72.1	0.0	21.3	0.0	14.6	0.0	7.1	طاجيكستان
Vietnam	79547.4	6449.1	44939.8	2261.5	22342.8	2258.2	19373.0	1790.3	18608.9	1460.7	فيتنام
Kazakhstan	10926.3	400.9	12876.2	237.6	1220.7	680.9	2009.1	255.5	9503.6	286.1	قازخستان
Kirghizstan	15.2	3.5	0.0	108.4	90.1	0.0	0.0	69.5	0.0	32.3	قيرغيزستان
Kampuchea	692.6	0.0	303.0	0.0	363.3	0.0	812.5	0.0	84.4	2.7	كمبوديا
South Korea	393065.9	12340.1	406272.3	13767.5	435913.7	22386.6	461889.2	17332.8	393275.4	11068.2	كوريا الجنوبية
Maldives	21.7	7.5	0.0	24.9	0.0	40.6	1.2	76.5	0.0	100.0	مالديف
Malaysia	80846.5	67159.1	105686.7	46553.7	104567.8	79753.0	136448.1	50023.6	75372.1	19638.0	ماليزيا
Nepal	9.4	20.9	21.5	151.7	16.6	78.0	29.5	35.1	29.3	2710.7	نيبال
Mangolia	0.0	0.0	0.0	2.7	0.0	4.0	0.0	0.0	19.7	1.3	منغوليا
Hong Kong	9105.3	2503.3	8098.8	982.0	9685.2	1884.8	14279.7	2236.4	28479.7	1144.5	هونغ كونغ

Condit./...

تابع/...

تابع / جدول 2.1.21 الصادرات الوطنية والمستوردات حسب البلدان، 2009 - 2013 (بالألف دينار)  
Contd./ Table 2.1.2 Domestic Exports and Imports by Countries 2009 - 2013 (JD 000)

Countries	2013		2012		2011		2010		2009		البلدان
	المستوردات Imports	الصادرات الوطنية Domestic Exports	المستوردات Imports	الصادرات الوطنية Domestic Exports	المستوردات Imports	الصادرات الوطنية Domestic Exports	المستوردات Imports	الصادرات الوطنية Domestic Exports	المستوردات Imports	الصادرات الوطنية Domestic Exports	
<b>African Non-Arab Countries</b>	<b>61370.7</b>	<b>77828.3</b>	<b>52294.6</b>	<b>75723.9</b>	<b>48072.8</b>	<b>112012.8</b>	<b>47284.7</b>	<b>101882.4</b>	<b>49874.9</b>	<b>36662.0</b>	الدول الأفريقية غير العربية
Madagascar	126.9	8.7	210.3	0.0	40.5	31.9	2.2	0.0	31.4	0.0	مدغشقر
Ethiopia	15641.3	32248.9	16359.8	22498.6	16651.7	68924.9	12320.4	70514.6	14352.5	19648.4	إثيوبيا
Angola	0.0	255.0	0.0	107.1	0.0	202.7	0.0	63.2	0.0	60.7	أنغولا
Uganda	1143.2	1759.8	1474.1	1293.3	1009.3	1046.7	787.3	551.2	590.6	470.7	أوغندا
Eritrea	0.0	316.6	9.8	141.1	2.3	114.1	0.0	372.9	3.9	700.9	إريتريا
Senegal	177.4	16.6	177.4	17.2	511.2	25.6	123.6	17.6	93.5	18.0	السنغال
Gabon	74.1	223.5	88.5	119.0	17.6	696.3	107.8	47.7	54.6	27.3	الغابون
Cameroon	304.6	196.4	183.2	154.4	310.5	136.3	163.4	102.1	101.9	147.1	الكامرون
Congo	624.8	228.5	359.0	2996.1	283.4	390.2	115.4	312.5	244.8	116.9	الكونغو
Niger	1.9	29.6	2.1	439.0	0.0	36.0	0.7	23.2	266.2	72.9	النيجر
Burkina Faso	0.0	27.5	101.2	0.1	31.2	41.0	226.7	43.0	0.0	0.0	بوركينا فاسو
Burundi	149.5	0.0	0.0	31.4	0.0	44.7	0.0	2.7	0.0	2.5	بوروندي
Chad	0.0	1038.1	0.0	550.1	0.6	36.1	0.0	234.6	0.0	83.8	تشاد
Tanzania	246.3	1293.2	714.6	1647.2	230.0	828.2	129.0	1981.0	285.3	1157.6	تنزانيا
Seychelles	0.0	18.6	0.0	15.1	0.0	0.0	4.6	0.0	0.0	0.0	جزر سيشيل
South Africa	15215.6	22334.9	23018.2	17402.8	19367.1	16166.0	14681.6	11887.4	16512.8	3045.2	جنوب أفريقيا
Rwanda	0.0	308.3	0.0	257.3	0.0	203.4	0.0	105.5	0.0	252.3	رواندا
Reunion	13.6	0.0	3.8	0.0	9.3	0.0	5.8	0.0	0.0	0.0	ريونيون
Zambia	0.0	37.5	0.0	438.1	11.4	603.8	0.0	489.2	0.0	93.9	زامبيا
Gambia	0.0	0.0	0.0	0.0	0.0	50.3	0.0	0.0	0.0	0.0	غامبيا
Zimbabwe	22078.6	125.9	4986.7	23.4	7509.5	6.8	15498.5	15.1	14306.3	8.0	زيمبابوي
Ivory Coast	622.8	233.0	513.0	884.8	662.4	743.6	955.5	174.2	561.3	131.2	ساحل العاج
Sierra Leone	5.6	77.9	7.2	160.8	6.1	0.0	0.0	0.0	0.0	10.2	سيراليون
Zaire	0.0	0.0	0.0	0.0	0.0	0.0	3.0	0.0	0.0	0.0	زاير
Ghana	1118.4	1217.8	571.2	670.2	161.6	545.4	385.5	315.0	85.3	311.0	غانا
Guinea	23.2	83.2	2.4	115.4	3.3	88.5	0.8	71.1	0.0	160.6	غينيا
Kenya	1885.3	5496.9	2044.4	6021.2	1140.2	5661.2	1423.8	6334.3	2019.1	4717.5	كينيا
Liberia	7.1	550.6	3.8	655.0	0.0	1095.2	8.0	606.4	0.0	132.1	ليبيريا
Mali	15.2	50.5	2.5	7.9	0.0	65.2	0.1	43.6	0.0	6.5	مالي

Contd...

تابع...

تابع / جدول 2.1.21 الصادرات الوطنية والمستوردات حسب البلدان، 2009 - 2013 (بالآلاف دينار)  
Contd./ Table 2.1.2 Domestic Exports and Imports by Countries 2009 - 2013 (JD 000)

Countries	2013		2012		2011		2010		2009		البلدان
	المستوردات Imports	الصادرات الوطنية Domestic Exports	المستوردات Imports	الصادرات الوطنية Domestic Exports	المستوردات Imports	الصادرات الوطنية Domestic Exports	المستوردات Imports	الصادرات الوطنية Domestic Exports	المستوردات Imports	الصادرات الوطنية Domestic Exports	
Malawi	1475.0	3.5	330.9	0.0	10.3	5.0	38.9	0.0	135.8	0.0	ملاوي
Mauritius	30.0	1521.5	11.3	1376.7	5.9	2052.0	24.2	2401.7	9.9	2989.6	موريشيوس
Mozambique	0.0	6166.3	145.5	8449.2	26.8	7512.0	17.0	3121.4	0.0	784.0	موزمبيق
Namibia	388.8	0.0	338.3	19.4	50.3	8.0	164.0	1.9	87.8	0.0	ناميبيا
Benin	0.0	135.7	0.0	61.3	0.0	223.0	0.0	157.5	0.0	98.7	داهومي، (بنين)
Nigeria	1.6	1808.4	635.4	6156.6	20.6	2530.7	96.7	1869.6	131.7	1414.3	نيجيريا
Togo	0.0	15.3	0.0	3014.2	0.0	1898.1	0.0	22.3	0.0	0.0	توغو
<b>European Union</b>	<b>3398825.2</b>	<b>171425.8</b>	<b>2578841.8</b>	<b>215827.7</b>	<b>2742886.6</b>	<b>220066.7</b>	<b>2277937.4</b>	<b>155615.7</b>	<b>2125435.2</b>	<b>107013.8</b>	<b>دول الاتحاد الأوروبي</b>
Germany	598056.3	3913.4	575223.1	4886.1	607486.5	7814.6	728955.0	3998.1	632107.8	3395.9	ألمانيا
Spain	164803.6	24710.9	137032.8	22879.9	163492.9	28040.2	85091.0	17505.0	75817.4	7889.4	اسبانيا
Italy	735906.5	32820.8	658599.5	38822.1	688456.4	49382.1	379274.3	46643.9	361858.0	37102.3	إيطاليا
Estonia	2749.3	1.4	1764.2	0.0	1579.0	43.2	654.9	3.1	660.4	1.7	إستونيا
Portugal	36106.1	1749.2	14631.8	6114.1	14962.1	2268.1	12573.6	275.8	6302.7	234.9	البرتغال
Denmark	52466.1	282.4	40978.2	517.6	43755.4	666.5	44334.2	483.2	28463.3	462.8	الدنمارك
Sweden	96565.3	965.6	81332.2	679.4	64079.5	417.4	70410.3	474.9	59547.4	491.3	السويد
U.K.	194978.5	17085.8	183192.5	17146.7	212916.0	20165.6	189380.4	12904.1	232511.1	1218.1	المملكة المتحدة
Austria	55005.5	1017.8	58687.1	2631.5	56995.2	4251.9	38643.2	4907.6	33624.3	6507.7	النمسا
Greece	30856.5	10667.0	15769.6	15925.3	19687.8	12467.2	12251.3	4933.2	14323.7	1786.4	اليونان
Ireland	58357.6	697.8	56608.5	366.5	62260.1	571.2	64536.1	493.9	52165.1	726.5	أيرلندا
Belgium	276827.8	11576.4	78572.1	6584.0	91226.9	14950.6	69149.5	8787.7	75855.8	4148.3	بلجيكا
Poland	53686.3	158.3	41067.1	285.8	31915.5	588.2	27683.5	485.6	20512.9	490.9	بولندا
Czech	25353.9	61.5	27946.8	199.0	22779.1	727.2	36544.4	437.2	18555.4	614.6	تشيك
Slovakia	4752.2	1552.8	3380.0	1779.0	2886.7	1351.5	2569.7	928.0	2174.0	966.5	سلوفاكيا
Slovenia	5460.2	96.6	4795.1	109.4	5246.5	353.5	4432.2	131.8	3765.5	87.3	سلوفانيا
France	270753.9	6185.4	265689.6	3466.4	264188.9	3175.9	246645.3	2939.0	252484.1	2133.2	فرنسا
Finland	221949.4	31.8	38127.4	25.6	56329.4	11.3	29493.9	78.2	54133.0	153.1	فنلندا
Cyprus	34329.6	735.2	9018.8	466.6	7456.9	934.4	9489.6	1779.2	6796.6	1419.4	قبرص
Latvia	2212.7	29.7	3917.4	29.1	2391.9	36.0	441.1	32.8	187.8	189.0	لاتفيا
Lithuania	11472.2	55.2	916.1	84.7	319.5	39.4	514.4	30.4	786.5	10.7	ليتوانيا
Luxembourg	1991.8	6.5	526.5	0.0	371.5	5.2	219.2	4.7	356.4	9.8	لكسمبرغ
Malta	49770.1	23.4	1860.5	50.8	1841.8	6.0	439.7	314.3	684.7	37.8	مالطا
Hungary	33868.5	3781.6	30779.6	4280.6	41374.4	4918.7	18836.0	5123.9	30225.5	5446.5	هنغاريا
Romania	206263.9	4363.7	119111.4	9260.9	136318.0	14483.0	68561.4	12258.9	45435.4	8670.1	رومانيا
Bulgaria	30004.5	39625.8	13666.7	56174.4	16356.3	26865.4	10784.0	5469.1	9543.3	4418.7	بلغاريا
Netherlands	144276.8	9230.0	115647.4	23062.3	126212.0	25532.5	126029.2	24192.1	106557.1	7438.0	هولندا

Contd./...

تابع / ...

تابع / جدول 2.1.21 الصادرات الوطنية والمستوردات حسب البلدان، 2009-2013 (بالآلاف دينار)

Contd./ Table 2.1.2 Domestic Exports and Imports by Countries 2009-2013 (JD 000)

Countries	2013		2012		2011		2010		2009		البلدان
	المستوردات Imports	الصادرات الوطنية Domestic Exports	المستوردات Imports	الصادرات الوطنية Domestic Exports	المستوردات Imports	الصادرات الوطنية Domestic Exports	المستوردات Imports	الصادرات الوطنية Domestic Exports	المستوردات Imports	الصادرات الوطنية Domestic Exports	
<b>European Union For</b>	<b>372803.7</b>	<b>8050.9</b>	<b>121628.5</b>	<b>14551.4</b>	<b>123742.1</b>	<b>13822.2</b>	<b>98305.0</b>	<b>45350.6</b>	<b>90571.4</b>	<b>117.0</b>	دول المجموعة الأوروبية للحدود
Iceland	211.0	0.0	167.4	0.0	416.4	0.0	12.1	0.0	431.3	17.1	أيسلندا
Norway	5752.4	1833.3	10790.8	12.7	4653.5	4.2	4235.3	26.6	4899.8	1.6	النرويج
Switzerland	366830.1	6217.7	110664.2	14538.7	118650.2	13768.4	94055.8	45324.1	85170.0	98.3	سويسرا
Liechtenstein	10.2	0.0	6.2	0.0	21.9	49.6	1.8	0.0	70.4	0.0	ليختنشتاين
<b>Other European</b>	<b>480489.9</b>	<b>16031.8</b>	<b>1058485.2</b>	<b>26954.5</b>	<b>665722.2</b>	<b>300906.9</b>	<b>378736.3</b>	<b>23491.6</b>	<b>511731.1</b>	<b>19036.3</b>	باقي دول أوروبا
Albania	129.8	193.8	9.9	203.8	8.6	306.4	15.5	233.6	0.0	201.4	ألبانيا
Ukraine	230282.7	7415.3	356813.4	9597.3	146221.5	12140.6	186043.9	10388.8	256929.6	6548.6	أوكرانيا
Bosnia-Herce.	572.8	887.5	1154.0	891.6	809.3	385.1	2708.2	582.6	84.7	447.6	البوسنة والهرسك
Georgia	1439.7	66.8	2589.3	458.8	2203.6	439.5	23.7	535.2	690.7	548.1	جورجيا
R.S.F.R	235379.6	4775.8	450274.7	15320.3	513071.5	16314.0	178221.2	11309.7	247422.8	10913.5	روسيا الاتحادية
Belarussia	42.5	112.8	229063.8	0.0	0.0	0.0	75.7	3.5	577.3	0.0	روسيا البيضاء
Croatia	415.0	113.2	425.8	167.6	216.5	196.4	9691.9	166.9	619.2	56.0	كرواتيا
Macedonia	140.7	18.5	35.4	0.0	77.1	19.6	261.6	0.0	907.1	0.0	مقدونيا
Moldova	41.4	326.4	116.0	225.6	977.2	172.1	1271.2	198.3	4082.3	284.3	مولدوفا
Yugoslavia	132.2	0.0	120.8	20.6	2136.9	123.3	423.5	72.9	417.3	36.6	يوغوسلافيا
Serbia	6351.8	2121.8	14758.0	68.9	0.0	0.0	0.0	0.0	0.0	0.0	صربيا
Aruba	5561.7	0.0	3124.2	0.0	0.0	0.0	0.0	0.0	0.0	0.0	أروبا
<b>North American Free Trade Agreement</b>	<b>1055308.1</b>	<b>877362.8</b>	<b>1043658.0</b>	<b>802518.7</b>	<b>940758.5</b>	<b>760786.5</b>	<b>687989.7</b>	<b>673190.3</b>	<b>758062.8</b>	<b>620168.0</b>	دول اتفاقية التجارة الحرة
Mexico	29134.7	6158.6	21626.0	3787.2	18667.0	17876.5	18450.8	8014.5	15714.6	1179.1	لشمال أمريكا
U.S.A.	969292.4	847551.0	977504.0	788540.4	861354.9	733785.1	615623.3	655849.6	707326.0	612019.1	الولايات المتحدة
Canada	56861.0	23653.2	44528.0	10191.1	60736.5	9124.9	53915.6	9326.3	35022.3	6969.8	كندا

Contd./...

تابع/...

تابع/ جدول 2.1.21 الصادرات الوطنية والمستوردات حسب البلدان، 2009-2013 (بالآلاف دينار)

Contd./ Table 21.1.2 Domestic Exports and Imports by Countries 2009-2013 (JD 000)

Countries	2013		2012		2011		2010		2009		البلدان
	المستوردات Imports	الصادرات الوطنية Domestic Exports	المستوردات Imports	الصادرات الوطنية Domestic Exports	المستوردات Imports	الصادرات الوطنية Domestic Exports	المستوردات Imports	الصادرات الوطنية Domestic Exports	المستوردات Imports	الصادرات الوطنية Domestic Exports	
<b>Other Middle American Countries</b>	<b>12339.7</b>	<b>1110.4</b>	<b>7403.6</b>	<b>1200.2</b>	<b>3921.4</b>	<b>1840.6</b>	<b>4262.7</b>	<b>1619.9</b>	<b>2557.8</b>	<b>2542.7</b>	بأقي دول أمريكا الوسطى
Panama	12.7	454.7	14.5	455.2	143.6	804.4	45.8	810.6	157.2	1792.8	بنما
Guatemala	9814.5	306.7	5392.8	317.6	2812.9	672.9	2556.4	334.1	1472.8	346.7	جواتيمالا
El Salvador	1462.0	4.6	1024.5	28.4	97.0	49.4	42.9	104.1	13.4	57.8	سلفادور
Costa Rica	933.6	160.0	365.3	115.6	515.6	51.3	1180.1	202.5	269.4	278.6	كوستاريكا
Nicaragua	40.6	25.6	59.3	0.0	0.0	0.0	56.8	12.9	0.0	19.4	نيكاراغوا
Honduras	76.4	158.8	547.2	283.5	352.2	262.7	380.8	155.6	645.0	47.2	هندوراس
<b>South American Countries</b>	<b>509587.1</b>	<b>8123.3</b>	<b>448695.8</b>	<b>5976.0</b>	<b>345980.0</b>	<b>5171.3</b>	<b>282602.4</b>	<b>4845.7</b>	<b>241251.7</b>	<b>6207.5</b>	دول أمريكا الجنوبية
Ecuador	2425.4	288.2	2766.0	476.7	5664.2	880.2	934.9	1305.8	423.8	492.1	إكوادور
Uruguay	18508.6	76.3	13379.7	62.8	5610.7	163.3	15562.8	65.2	12444.1	37.8	أوروغواي
Argentina	215445.4	155.0	233318.5	104.0	173713.3	108.9	117442.2	37.1	85297.8	18.5	الأرجنتين
Brazil	245734.0	4400.4	180420.9	1492.9	147293.7	1035.8	131613.0	736.0	130797.8	3913.3	البرازيل
Dominican	682.9	373.2	477.4	436.4	512.3	318.3	299.4	637.5	0.0	373.5	الدمومينيكان
Paraguay	354.7	176.7	12.0	0.0	269.4	0.0	7973.6	0.0	4047.5	0.0	باراغواي
Bolivia	2.8	80.0	0.0	36.7	1.1	50.2	0.7	58.6	16.1	111.2	بوليفيا
Peru	1843.1	625.9	1199.7	880.5	1653.0	582.5	1285.7	706.3	754.6	135.1	بيرو
Chile	3947.0	310.5	3872.0	323.3	4856.1	287.7	3944.7	109.1	5199.6	94.3	تشيلي
Jamaica	11.3	239.9	200.4	358.5	1.4	241.0	49.8	200.0	0.0	213.8	جامايكا
Venezuela	7717.3	639.9	797.4	658.6	772.8	584.8	1631.6	336.3	104.3	270.0	فنزويلا
Cuba	82.7	0.0	52.2	0.0	12.4	81.4	59.0	0.0	60.1	51.8	كوبا
Colombia	12831.3	708.4	12046.5	834.0	5602.3	665.9	1779.7	561.0	1903.6	488.9	كولومبيا
Haiti	0.7	48.9	153.1	311.8	17.5	171.4	25.2	93.0	202.3	7.1	هايتي
<b>Oceanian Countries</b>	<b>216004.7</b>	<b>5958.1</b>	<b>194624.6</b>	<b>10357.6</b>	<b>156100.1</b>	<b>4771.1</b>	<b>111719.1</b>	<b>2599.7</b>	<b>97062.1</b>	<b>2280.4</b>	دول أقيانوسيا
Australia	171104.5	5880.6	147151.4	10332.9	118774.4	4717.7	78643.1	2576.3	69247.7	2257.3	أستراليا
New Zealand	44900.3	77.5	47459.7	24.7	37316.3	50.4	33066.9	21.9	27814.4	23.1	نيوزيلندا
Fiji	0.0	0.0	13.5	0.0	9.4	3.0	9.2	1.5	0.0	0.0	فيجي

Source: Department of Statistics/ External Trade Division

المصدر: دارة الإحصاءات العامة/ قسم التجارة الخارجية

جدول 1.2.21 التركيب السلمي للصادرات الوطنية، 2009 - 2013 (بالألف دينار)

Table 21.2. 1 Domestic Exports by Commodity, 2009 - 2013 (JD 000)

Item	*2013	2012	2011	2010	2009	التصنيف
<b>Total</b>	<b>4804806.0</b>	<b>4749570.0</b>	<b>4805873.0</b>	<b>4216949.0</b>	<b>3579166.0</b>	<b>المجموع</b>
<b>0- Food and Live Animals</b>	<b>892749.0</b>	<b>786706.0</b>	<b>729738.0</b>	<b>621491.0</b>	<b>513185.0</b>	<b>0- المواد الغذائية والحيوانات الحية</b>
Live Animals	155927.0	98030.0	84103.0	33353.0	21912.0	الحيوانات الحية
Dairy Products and Eggs	36634.0	34357.0	30772.0	38570.0	29406.0	منتجات الألبان والبيض
Cereals and Cereal Preparations	27761.0	26540.0	22757.0	19865.0	18411.0	الحبوب ومخضراتها
Vegetables	364293.0	354170.0	356114.0	323839.0	279822.0	الخضروات
Fruits and Nuts	139694.0	130825.0	96191.0	68460.0	54197.0	الفواكه والمكسرات
Fodder	18871.0	14988.0	16239.0	12905.0	16152.0	الأعلاف
<b>1- Beverages and Tobacco</b>	<b>72707.0</b>	<b>60219.0</b>	<b>51954.0</b>	<b>62529.0</b>	<b>61142.0</b>	<b>1- المشروبات والتبغ</b>
Beverages	33152.0	32707.0	27682.0	32930.0	35823.0	المشروبات
التبغ ومصنوعاته	39555.0	27511.0	24272.0	29599.0	25320.0	التبغ ومصنوعاته
<b>2- Crude Materials, Inedible, excepts Fuels</b>	<b>753457.0</b>	<b>987675.0</b>	<b>1138611.0</b>	<b>790697.0</b>	<b>635359.0</b>	<b>2- المواد الخام غير الصالحة للأكل عدا المحروقات</b>
Phosphates	267450.0	425979.0	446145.0	264962.0	271204.0	الفوسفات
Potash	419968.0	478855.0	593717.0	451265.0	317199.0	البوتاس
<b>3- Mineral Fuels, Lubricants and Related Materials</b>	<b>8367.0</b>	<b>13584.0</b>	<b>10867.0</b>	<b>46000.0</b>	<b>20086.0</b>	<b>3- الوقود المعدني ومواد التشحيم والمواد المشابهة</b>
<b>4- Animal and Vegetable Oils, Fats and Waxes</b>	<b>10840.0</b>	<b>14622.0</b>	<b>11972.0</b>	<b>7844.0</b>	<b>6124.0</b>	<b>4- زيوت ودهون وشموع حيوانية ونباتية</b>
Vegetable Fats Or Oils and their Fractions Hydrogenated	5372.0	10276.0	9367.0	3231.0	315.0	زيوت وشحوم نباتية مهدرجة وأجزاؤها
<b>5- Chemicals</b>	<b>1245029.0</b>	<b>11480077.0</b>	<b>1099430.0</b>	<b>1096733.0</b>	<b>878956.0</b>	<b>5- مواد كيميائية</b>
Sulphuric Acid, Oleum	7014.0	10838.0	9487.0	3276.0	5626.0	أملاح الفلور المترابطة
Carbonates	3038.0	1496.0	379.0	515.0	1984.0	حامض الكبريتيك
Phosphoric Acid	21508.0	22427.0	21768.0	20001.0	18768.0	الكربونات
Dyeing, Tanning & Coloring Materials	82220.0	84739.0	75654.0	77199.0	62729.0	حامض الفوسفوريك
Polishing & Cleaning Preparations & Perfume Materials	46467.0	38284.0	33127.0	29298.0	29380.0	مواد الصباغة والديباغة والتلوين
Fertilizers	438747.0	382049.0	354691.0	423156.0	334226.0	منتجات دوائية وصيدالية
	120657.0	69574.0	52275.0	46755.0	47235.0	مستحضرات التنظيف والعطور والتزيين
	90973.0	64696.0	50414.0	45197.0	38282.0	اللدائن
	209059.0	242756.0	295564.0	311383.0	238846.0	الأسمدة
<b>6- Manufactured Goods Classified by Material</b>	<b>479287.0</b>	<b>433503.0</b>	<b>449577.0</b>	<b>450775.0</b>	<b>404933.0</b>	<b>6- بضائع مصنوعة مصنفة أساسا حسب المادة</b>
Paper and Cardboard	130507.0	136276.0	131182.0	144268.0	118441.0	الورق والكرتون
Textile Yarn, Fabrics, Made up Articles & Related Products	55608.0	49432.0	35464.0	31843.0	20104.0	خيوط نسيجية ونسج ومنتجاتها
Cements	19043.0	20503.0	14259.0	8489.0	8375.0	الاسمنت
Worked Monumental or Building Stone	14893.0	14526.0	15009.0	17447.0	15871.0	أحجار نصب وبناء
<b>7- Machinery and Transport Equipments</b>	<b>262370.0</b>	<b>224282.0</b>	<b>260111.0</b>	<b>230125.0</b>	<b>203518.0</b>	<b>7- الآلات ومعدات النقل</b>
Buses	34192.0	9453.0	14348.0	5273.0	2645.0	باصات
<b>8- Miscellaneous Manufactured Articles</b>	<b>1070076.0</b>	<b>979546.0</b>	<b>911593.0</b>	<b>823631.0</b>	<b>772819.0</b>	<b>8- مصنوعات متنوعة</b>
Clothes	810093.0	738032.0	708286.0	622838.0	589523.0	الملابس
Footwear	937.0	950.0	854.0	1675.0	1243.0	الأحذية
Printed Matter	22174.0	20928.0	16444.0	16296.0	14614.0	المطبوعات
Plastic Products	100685.0	88583.0	67547.0	55564.0	45468.0	المصنوعات البلاستيكية
<b>9- Commodities and Transactions not Classified Elsewhere</b>	<b>9924.0</b>	<b>101356.0</b>	<b>142020.0</b>	<b>87124.0</b>	<b>83044.0</b>	<b>9- أصناف ومعاملات غير مصنفة في مكان آخر</b>

Source: Central Bank of Jordan  
\* Preliminary Figures

المصدر: البنك المركزي الأردني  
\* الأرقام أولية



جدول 2.21. 2 التركيب السلعي للمستوردات، 2009 - 2013 (بالألف دينار)

Table 21.2. 2 Imports by Commodity, 2009 - 2013 (JD 000)

Item	*2013	2012	2011	2010	2009	التصنيف
<b>Total</b>	<b>15523494.0</b>	<b>14733749.0</b>	<b>13440215.0</b>	<b>11050126.0</b>	<b>10107696.0</b>	<b>المجموع</b>
<b>0- Food and Live Animals</b>	<b>2315048.0</b>	<b>2275225.0</b>	<b>2059579.0</b>	<b>1681533.0</b>	<b>1488783.0</b>	<b>0- المواد الغذائية والحيوانات</b>
Live Animals	144725.0	92550.0	64538.0	51559.0	30631.0	حيوانات حية
Meat, Fish and preparations thereof	397078.0	379853.0	303700.0	264402.0	225383.0	اللحوم والأسماك ومحضراتها
Dairy Products and Eggs	187947.0	182909.0	161537.0	146547.0	150783.0	منتجات الألبان والبيض
Wheat and Flour of Wheat	164149.0	210634.0	275301.0	135882.0	101449.0	الحنطة ودقيقها
Rice	89834.0	108568.0	105710.0	84100.0	122571.0	الأرز
Barley	161927.0	157888.0	92896.0	96518.0	73918.0	الشعير
Maize	133838.0	152067.0	139601.0	114704.0	110292.0	الذرة
Fruits, Vegetables and Nuts	313061.0	286330.0	280987.0	226825.0	208215.0	الفواكه والخضروات والمكسرات
Sugar	131933.0	160712.0	151238.0	142091.0	81715.0	السكر
Coffee, Tea, Cocoa, spices & Manufactures thereof	155780.0	132159.0	121573.0	105177.0	98246.0	بن وشاي وكاكاو وتوابل ومصنوعاتها
Fodder	131522.0	162946.0	135570.0	117139.0	111071.0	الأعلاف
<b>1- Beverages and Tobacco</b>	<b>128725.0</b>	<b>101608.0</b>	<b>102683.0</b>	<b>100760.0</b>	<b>102668.0</b>	<b>1- المشروبات والتبغ</b>
Tobacco and Tobacco Manufactures	63224.0	41506.0	48230.0	48236.0	50624.0	التبغ ومصنوعاته
<b>2- Crude Materials, Inedible, Except Fuels</b>	<b>253435.0</b>	<b>248920.0</b>	<b>245493.0</b>	<b>196753.0</b>	<b>171076.0</b>	<b>2- المواد الخام غير الصالحة للأكل عدا المحروقات</b>
Oil Seeds Oleaginous Fruit	49171.0	35643.0	29187.0	27053.0	24006.0	الجنذور والثمار الزيتية
Wood and Cork	64237.0	70810.0	64917.0	58266.0	59320.0	الأخشاب والفلين
Pulp and Waste Paper	45075.0	46231.0	57347.0	43025.0	23860.0	عجائن وفضلات الورق
Textile Fibers and their Wastes	30790.0	25631.0	18487.0	19848.0	17690.0	الألياف النسيجية وفضلاتها
Crude Minerals and Crude Fertilizers	24142.0	26942.0	25272.0	17163.0	15290.0	معادن خام وأسمدة خام
<b>3- Mineral Fuels and Lubricants</b>	<b>4154801.0</b>	<b>4692799.0</b>	<b>3921397.0</b>	<b>2441263.0</b>	<b>1805315.0</b>	<b>3- الوقود المعدني ومواد التشحيم</b>
Crude Oil	1845179.0	1958201.0	1856339.0	1357100.0	1098315.0	النفط الخام
Petroleum Products	1870718.0	2286106.0	1588489.0	680099.0	297856.0	منتجات نفطية
<b>4- Animal and Vegetable Oils, Fats and Waxes</b>	<b>128038.0</b>	<b>141177.0</b>	<b>144114.0</b>	<b>90544.0</b>	<b>117768.0</b>	<b>4- زيوت ودهون وشموع حيوانية ونباتية</b>
Crude Palm Oil	131.0	253.0	1521.0	6582.0	19202.0	زيت النخيل الخام
<b>5- Chemicals</b>	<b>1592155.0</b>	<b>1524553.0</b>	<b>1426236.0</b>	<b>1223859.0</b>	<b>1070663.0</b>	<b>5- مواد كيميائية</b>
Ammonia	3.0	0.0	9.0	24.0	51.0	نشادر
Dyeing, Tanning and Coloring Materials	60258.0	63698.0	55184.0	47012.0	41773.0	مواد الصباغة و الدباغة و التلون
Medical and Pharmacy Products	384897.0	384996.0	376192.0	343904.0	306844.0	منتجات دوائية وصيدلية
Polishing & Cleaning Preparations & Perfume Materials	185066.0	160511.0	144452.0	123214.0	107430.0	مستحضرات التنظيف والتزيين والعطور
Fertilizers	26101.0	32054.0	26842.0	22902.0	18649.0	الأسمدة
Plastic and Articles thereof	483533.0	438247.0	382268.0	316572.0	270710.0	اللدائن
<b>6- Manufactured Goods Classified by Material</b>	<b>2513066.0</b>	<b>2175028.0</b>	<b>2048663.0</b>	<b>1864849.0</b>	<b>1751392.0</b>	<b>6- بضائع مصنوعة مصنفة أساسا حسب المادة</b>
Rubber Products	73812.0	80379.0	63079.0	50790.0	56199.0	المصنوعات المطاطية
Cork and Wood Manufactures (E. Furniture)	110726.0	103540.0	73283.0	67787.0	60796.0	مصنوعات الفلين والأخشاب عدا الأثاث
Paper and Cardboard	238033.0	217972.0	111635.0	194719.0	175710.0	الورق والكرتون
Textile Yarn, Fabrics, Made up Articles & Re-lasted Products	588406.0	495862.0	457180.0	396142.0	373777.0	خيوط نسجية ونسج ومنتجاتها
Iron and Steel	563478.0	593649.0	499758.0	464938.0	454090.0	الحديد والصلب
<b>7- Machinery and Transport Equipments</b>	<b>2787005.0</b>	<b>2418451.0</b>	<b>2412522.0</b>	<b>2494371.0</b>	<b>2644736.0</b>	<b>7- الآلات ومعدات النقل</b>
Power Generating Machinery and Equipments	348667.0	156173.0	190230.0	272219.0	116300.0	آلات ومعدات وأجزاؤها لتوليد الطاقة
Machinery Specialized For Agriculture, Industry and Construction Sectors	278962.0	235043.0	272819.0	228644.0	252947.0	آلات ومعدات تستخدم في قطاعات الزراعة و الصناعة والبناء
Office Machines and Automatic Data Processing Equipments	147775.0	211190.0	162533.0	146193.0	157116.0	آلات مكتبية والآلات الأتوماتيكية لتجهيز البيانات
Telecommunications Equipment	359969.0	328964.0	365732.0	310911.0	300964.0	آلات وأجهزة للاتصالات
Electrical Machinery, Apparatus and Appliances	349207.0	299631.0	291658.0	304439.0	354233.0	آلات وأجهزة كهربائية وأجزاؤها
Other Machinery and Equipment	344181.0	340886.0	337109.0	306546.0	317862.0	آلات ومعدات أخرى
Transport Equipments and Spare parts	958244.0	846563.0	792441.0	925419.0	1145314.0	وسائط نقل وقطعها
<b>8- Miscellaneous Manufactured Articles</b>	<b>1048093.0</b>	<b>905518.0</b>	<b>867402.0</b>	<b>774719.0</b>	<b>755520.0</b>	<b>8- مصنوعات متنوعة</b>
Clothing and Footwear	335307.0	289497.0	273285.0	242897.0	248524.0	ملابس وأحذية
Professional Scientific and Controlling Instruments	121068.0	100769.0	103648.0	84197.0	91335.0	أجهزة وأدوات مهنية وعلمية
<b>9- Commodities and Transactions not Classified Elsewhere</b>	<b>603128.0</b>	<b>250470.0</b>	<b>212126.0</b>	<b>181475.0</b>	<b>199775.0</b>	<b>9- سلع ومعاملات غير مصنفة في مكان آخر</b>

Source: Central Bank Of Jordan

\* Preliminary Figures

المصدر: البنك المركزي الأردني

\* الأرقام أولية

جدول 1.3.21 الأرقام القياسية لأسعار كميات الصادرات الوطنية، 2009 - 2013 (1994=100)  
Table 21.3.1 Price and Quantities Indices of Domestic Exports, 2009 - 2013 (1994=100)

الرقم القياسي العام	مصنوعات متنوعة	آلات ومعدات النقل	بضائع مصنوعة	مواد كيميائية	زيوت وشحوم حيوانية ونباتية	مواد المحروقات عدا المحروقات Except Fuels	مشروبات وتبغ	مواد غذائية وحيوانات حية	السنة
General Index	Misc. Manufactured Articles	Machinery & Transport Equipment	Manufactured Goods	Chemicals	Animal and Vegetable Oils & Fats	Crude Materials	Beverages and Tobacco	Food and Live Animals	Year
256.7	134.0	227.0	165.2	220.0	94.2	445.1	63.8	208.1	2009
219.6	119.3	240.1	156.2	209.3	93.9	291.4	61.5	270.7	2010
247.5	133.8	276.0	153.4	232.7	93.8	352.8	64.8	278.6	2011
266.5	125.4	236.2	147.6	240.8	93.7	409.9	57.4	329.9	2012
244.1	123.9	221.9	157.1	221.7	93.6	345.1	50.6	335.2	*2013

Quantity Indices of Exports

الأرقام القياسية لكميات الصادرات

178.2	1469.9	230.6	285.9	152.7	10.4	72.0	2389.4	270.6	2009
241.6	1726.2	247.5	335.6	199.7	13.3	130.9	2565.8	247.5	2010
245.3	1731.8	247.6	341.3	180.9	20.4	155.3	2079.5	289.6	2011
225.2	1986.3	259.7	342.4	182.0	24.8	116.2	2881.5	263.9	2012
250.7	2242.8	311.4	362.8	215.9	18.5	106.1	3528.1	295.5	*2013

Source: Central Bank of Jordan  
\* Preliminary Figures

المصدر: البنك المركزي الأردني  
\* الأرقام أولية

جدول 2.3.21 الأرقام القياسية لأسعار كميات المستوردات، 2009 - 2013 (100=1994)  
 Table 21.3. 2 Price and Quantities Indices of Imports, 2009 - 2013 (1994=100)

السنة Year	مواد غذائية وجوانات حية Food and Live Animals	مشروبات وتبغ Beverages and Tobacco	علا المحروقات Crude Materials Except Fuels	وقود معدني ومواد تشحيم Mineral Fuels and Lubricants	زيت ونشوجوم Animal and Vegetables Oils & Fats	مواد كيميائية Chemicals	بضائع مصنوعة Manufactured Goods	آلات ومعدات النقل Machinery & Transport Equipment	مصنوعات متنوعة Misc. Man- ufactured Articles	الرقيم القياسي العام General Index
2009	188.1	122.4	180.0	405.6	174.3	309.9	150.3	211.7	273.1	233.4
2010	209.1	128.4	180.1	499.0	215.3	614.4	177.2	195.9	286.3	289.7
2011	251.3	125.2	172.7	644.8	249.3	943.0	186.0	145.4	362.2	355.1
2012	229.4	175.0	205.3	724.2	271.2	857.3	210.8	185.3	274.9	360.2
*2013	226.3	113.2	233.3	712.8	245.4	956.7	206.6	175.8	285.2	363.8

الأرقام القياسية لكميات المستوردات

2009	194.7	614.5	138.0	147.5	82.7	127.5	269.7	214.4	184.0	183.7
2010	184.8	565.8	157.6	161.7	50.9	97.9	244.0	223.6	184.4	162.8
2011	203.1	591.6	198.7	220.7	69.3	54.5	255.1	280.6	169.5	160.1
2012	242.6	458.1	170.4	217.6	63.8	65.6	237.3	241.5	227.1	174.0
*2013	249.9	819.6	152.2	182.8	64.0	60.9	282.4	272.3	252.1	178.4

Source: Central Bank of Jordan

\* Preliminary Figures

المصدر: البنك المركزي الأردني  
 \* الأرقام أولية



## 22. الأسعار

### 1.22 أسعار المستهلك

يتم تركيب الأرقام القياسية لتكاليف المعيشة باستخدام أسعار المستهلك التي تجمع شهرياً من جميع محافظات المملكة لعينة ثابتة من مختلف السلع والخدمات التي تباع في محلات تجزئة مختارة ومحددة في كل محافظة استناداً للأوزان التي تم التوصل إليها من نتائج دراسة مسح نفقات ودخل الأسرة لعام 2006. وقد تم استخدام معادلة (لاسبير) في حساب الأرقام القياسية لأسعار المستهلك.

### 2.22 أسعار المنتجين الصناعيين

يتم تركيب الأرقام القياسية لأسعار المنتجين الصناعيين باستخدام أسعار المنتجات الصناعية التي تجمع شهرياً من جميع محافظات المملكة لعينة ثابتة من مختلف السلع التي تنتج في المنشآت الصناعية العاملة في المملكة. كما ويتضمن مع هذه الأسعار تركيب الرقم القياسي لكميات الإنتاج الصناعي من معظم المنشآت الصناعية سالفة الذكر. ومن الجدير بالذكر أنه يتم استخدام معادلة (لاسبير) في تركيب الأرقام القياسية المختلفة.

#### المؤشرات الرئيسية

- الرقم القياسي العام لتكاليف المعيشة لعام 2013 (2006 = 100): 143.6%
- الرقم القياسي لأسعار المواد الغذائية لعام 2013 (2006 = 100): 155.6%
- الرقم القياسي لأسعار الإنتاج الصناعي لعام 2013 (1999 = 100): 220.6%
- الرقم القياسي لكميات الإنتاج الصناعي لعام 2013 (1999 = 100): 153.1%

## 22. The Consumer Price Index

### 22.1 Consumer Price Index (CPI)

The Consumer price index is based on retail prices of a fixed sample of goods and services collected monthly from selected establishments in all governorates of the Kingdom, in accordance with the relative weight derived from the 2006 Household Expenditures and Income Survey. Laspeure Formula was applied to calculate the Consumer Price Index.

### 22.2 Producer Price Index (PPI)

The Producer Price Index is based on producer prices of a fixed sample of goods collected monthly from selected establishments in all governorates in the kingdom. In addition, the quantity of the products for the most established is conduct to calculate the industrial produce index (IPI). Laspeure formula is used to calculate the prices index

#### Basic Indicators

- Cost of Living Index, 2013 (2006 = 100): 143.6%
- Price index of food items, 2013 (2006 = 100): 155.6 %
- Price Producer Index, 2013 (1999 = 100): 220.6%
- Industrial Producer Index, 2013 (1999 = 100): 153.1%

جدول 1.1.22 الأرقام القياسية لأسعار المستهلك حسب الأشهر لعام 2012 (2006=100)

Table 22.1.1 Consumer Price Indices by Month, 2012 (2006 = 100)

Expenditure Groups	المعدل Average	كانون 1 Dec.	تشرين 2 Nov.	تشرين 1 Oct.	أيلول Sep.	آب Aug.	تموز Jul.	حزيران June	أيار May	نيسان Apr.	آذار Mar.	شباط Feb.	كانون 2 Jan.	مجموعات الإنفاق
<b>All Items</b>	<b>136.00</b>	<b>141.53</b>	<b>140.28</b>	<b>137.72</b>	<b>137.36</b>	<b>137.01</b>	<b>135.85</b>	<b>134.81</b>	<b>134.63</b>	<b>134.82</b>	<b>133.02</b>	<b>132.24</b>	<b>132.69</b>	جميع المواد
<b>I- Food Items</b>	<b>149.98</b>	<b>151.53</b>	<b>151.35</b>	<b>153.19</b>	<b>152.62</b>	<b>152.68</b>	<b>150.29</b>	<b>148.24</b>	<b>150.26</b>	<b>150.95</b>	<b>146.43</b>	<b>145.29</b>	<b>146.92</b>	أولاً: المواد الغذائية
Cereals and Cereal Products	143.17	141.51	141.06	141.81	141.91	142.77	143.39	143.90	144.38	144.80	144.65	143.97	143.87	الحبوب ومنتجاتها
Meats, Poultry	165.51	168.74	167.84	170.93	165.23	167.09	169.62	162.78	165.23	165.91	158.34	160.98	163.36	اللحوم والدواجن
Fish	131.96	133.76	133.54	131.13	131.89	131.50	131.56	130.95	131.69	131.74	130.53	131.79	133.43	الأسماك
Dairy and Dairy Products and Eggs	169.34	172.02	171.54	170.13	170.92	169.94	168.87	167.64	168.37	169.31	170.41	167.43	165.56	الألبان ومنتجاتها والبيض
Oils and Fats	171.44	169.47	169.47	171.94	171.45	172.08	173.43	171.41	171.49	171.31	172.07	171.46	171.70	الزيوت والدهون
Fruits	136.85	148.07	148.86	141.08	134.61	138.59	134.47	138.46	144.56	139.88	128.04	122.86	122.76	الفواكه
Vegetables	146.14	143.22	144.40	165.12	175.39	168.72	142.26	134.80	145.89	153.04	129.74	119.60	131.54	الخضار
Dry and Canned Legumes	166.35	166.37	166.16	164.95	164.76	164.50	164.64	167.83	167.76	167.80	167.35	166.99	167.07	البقول الجافة والمطبوخة
Spices	146.85	149.75	149.75	145.77	145.55	145.58	145.20	145.78	146.45	146.68	147.11	147.68	146.92	التوابل
Nuts	147.47	149.68	149.68	148.93	146.96	147.02	145.31	146.30	147.24	146.80	146.99	147.02	147.69	المكسرات
Sugar and Confectionaries	151.48	150.98	150.98	152.05	152.02	152.42	150.54	150.62	151.57	151.66	151.65	151.64	151.67	السكر ومنتجاته
Tea, Coffee and Cacao	136.90	137.79	137.73	137.08	136.93	138.20	137.64	137.78	136.51	135.95	134.83	134.04	138.34	الشاي والبن والكاكاو
Other Food Items	135.59	142.77	142.15	135.14	135.13	134.98	135.02	135.21	133.54	133.56	133.20	133.28	133.06	مجموعة البكولات الأخرى
Beverages	121.20	121.72	121.72	121.45	121.47	121.47	121.47	121.44	121.44	121.43	120.28	120.26	120.21	المشروبات والبرطيات
Alcohols	136.68	138.41	138.41	137.39	137.39	137.39	137.39	135.64	135.64	135.64	135.64	135.64	135.64	المشروبات الروحية
Cigarettes	129.14	127.82	127.82	129.51	129.51	129.51	129.51	129.51	129.48	129.48	129.48	129.03	129.03	التبغ ومنتجاته
<b>II. Clothing and Footwear</b>	<b>136.67</b>	<b>141.49</b>	<b>141.49</b>	<b>140.61</b>	<b>138.80</b>	<b>138.79</b>	<b>133.74</b>	<b>133.74</b>	<b>133.74</b>	<b>133.74</b>	<b>130.67</b>	<b>136.61</b>	<b>136.61</b>	ثيابا: الملابس والأحذية
<b>a-Clothing</b>	<b>135.27</b>	<b>139.15</b>	<b>139.15</b>	<b>138.00</b>	<b>137.38</b>	<b>137.36</b>	<b>133.91</b>	<b>132.91</b>	<b>132.91</b>	<b>132.91</b>	<b>129.04</b>	<b>135.74</b>	<b>135.74</b>	أ- الملابس
Men's Clothing	118.86	122.81	122.81	119.83	118.85	118.85	115.76	115.76	115.76	115.76	113.67	123.25	123.25	ملابس رجالية

Contd./...

.../Contd.

تابع/ جدول 1.1.22 الأرقام القياسية لأسعار المستهلك حسب الأشهر لعام 2012 (2006 = 100)  
Contd./ Table 22.1.1 Consumer Price Indices by Month, 2012 (2006 = 100)

Expenditure Groups	المعدل Average	1 كانون 1 Dec.	2 تشرين 2 Nov.	1 تشرين 1 Oct.	أيلول Sep.	آب Aug.	تموز Jul.	حزيران June	أيار May	نيسان Apr.	آذار Mar.	شباط Feb.	كانون 2 Jan.	مجموعات الإنفاق
Women's Clothing	134.79	137.94	137.94	136.56	137.05	137.05	133.42	133.42	133.42	133.42	129.10	134.10	134.10	ملابس نسائية
Girls, Boys and Children's Clothing	155.70	160.46	160.46	161.74	160.02	160.02	152.81	152.81	152.81	152.81	147.32	153.55	153.55	ملابس بنائية وولادية واطفال
Clothing and Tailoring Expenses	116.55	122.08	122.08	120.38	118.61	117.57	113.90	113.90	113.90	113.90	113.90	114.19	114.19	الأقمشة ومصانيف التفصيل
<b>b-Footwear</b>	<b>142.04</b>	<b>150.44</b>	<b>150.44</b>	<b>150.63</b>	<b>144.24</b>	<b>144.24</b>	<b>136.92</b>	<b>136.92</b>	<b>136.92</b>	<b>136.92</b>	<b>136.92</b>	<b>139.93</b>	<b>139.93</b>	ب- الأحذية
Men's Footwear	133.20	138.54	138.54	136.67	133.41	133.41	131.85	131.85	131.85	131.85	128.91	130.74	130.74	أحذية رجالية
Women's Footwear	142.14	151.94	151.94	151.50	148.26	148.26	138.60	138.60	138.60	138.60	131.93	133.71	133.71	أحذية نسائية
Girls Footwear	148.35	159.33	159.33	158.61	146.58	146.58	143.93	143.93	143.93	143.93	142.73	145.64	145.64	أحذية بنائية
Boy's and Children's Footwear	149.55	158.58	158.58	162.81	151.86	151.86	137.08	137.08	137.08	137.08	150.07	156.25	156.25	أحذية ولادية واطفال
<b>III. Housing</b>	<b>127.36</b>	<b>136.17</b>	<b>134.04</b>	<b>126.58</b>	<b>126.44</b>	<b>126.41</b>	<b>126.38</b>	<b>126.24</b>	<b>125.25</b>	<b>125.23</b>	<b>125.22</b>	<b>125.21</b>	<b>125.16</b>	ثالثا: المساكن
Housing and Related Expenses	117.86	119.80	118.69	118.70	118.36	118.36	118.35	118.35	116.75	116.75	116.75	116.75	116.75	الإلتحاق على المسكن
Rents	118.59	120.45	119.22	119.22	119.22	119.22	119.22	119.22	117.45	117.45	117.45	117.45	117.45	وملحقاته
House Repair Garbage and water	111.23	113.87	113.87	113.94	110.42	110.40	110.35	110.36	110.35	110.34	110.27	110.27	110.27	الإيجارات
Fuels and Electricity	154.99	186.87	180.67	149.25	149.25	149.25	149.23	149.22	149.22	149.23	149.23	149.23	149.23	الوقود والإنارة
House Furnishing	117.81	119.68	119.68	117.62	118.61	118.61	118.56	117.04	117.01	116.73	116.74	116.75	116.64	الأثاث والمفروشات
Household Appliances	119.72	121.92	121.92	120.17	120.10	120.11	120.08	119.36	118.90	118.72	118.70	118.55	118.07	الأجهزة المنزلية
House Utensils	126.01	129.15	128.65	126.02	126.00	126.00	125.86	125.23	125.21	125.20	125.04	124.91	124.87	الأواني المنزلية
Cleaning Materials	133.50	136.64	135.60	133.81	133.79	133.21	133.00	132.98	132.69	132.83	132.63	132.63	132.20	مواد التنظيف
<b>IV. Other Goods and Services</b>	<b>127.00</b>	<b>134.47</b>	<b>132.53</b>	<b>128.75</b>	<b>128.69</b>	<b>127.55</b>	<b>127.48</b>	<b>126.67</b>	<b>124.60</b>	<b>124.43</b>	<b>124.44</b>	<b>122.40</b>	<b>121.95</b>	رابعا: السلع والخدمات الأخرى
Transportation & Communications	125.95	137.17	133.32	128.15	128.15	127.98	127.98	126.57	122.39	121.96	121.76	117.98	117.98	النقل والاتصالات
Education	132.10	135.93	135.77	134.30	134.30	130.71	130.61	130.61	130.61	130.61	130.61	130.60	130.52	التعليم
Medical Care	118.16	117.67	117.46	118.55	118.55	118.03	119.54	119.49	119.49	119.49	119.40	116.54	113.71	العناية الطبية
Personal Care	143.68	151.92	152.42	144.79	144.45	142.26	140.53	140.68	140.92	141.42	141.62	142.66	140.49	العناية الشخصية
Recreation	112.62	118.09	118.09	113.53	112.86	112.84	112.83	109.59	109.48	109.46	111.41	111.41	111.86	الثقافة والترفيه
Others	110.22	109.56	109.53	109.70	109.70	109.70	109.56	110.81	110.81	110.81	110.81	110.81	110.81	تفقات أخرى

Source: Department of Statistics/ Prices and cost of Living Division

المصدر: دائرة الإحصاءات العامة/ قسم الأسعار وتكاليف المعيشة

جدول 2.1.22 الأرقام القياسية لأسعار المستهلك حسب الأشهر لعام 2013 (2006 = 100)  
Table 2.1.2 Consumer Price Indices by Month, 2013 (2006 = 100)

Expenditure Groups	المعدل Average	كانون Dec.	تشرين 2 Nov.	تشرين 1 Oct.	أيلول Sep.	آب Aug.	تموز Jul.	حزيران June	أيار May	نيسان Apr.	آذار Mar.	شباط Feb.	كانون 2 Jan.	مجموعات الإلتفاق
<b>All Items</b>	<b>143.61</b>	<b>146.22</b>	<b>145.03</b>	<b>145.66</b>	<b>144.85</b>	<b>143.87</b>	<b>143.31</b>	<b>142.67</b>	<b>141.61</b>	<b>142.93</b>	<b>143.13</b>	<b>142.49</b>	<b>141.59</b>	جميع المواد
<b>I- Food Items</b>	<b>155.58</b>	<b>157.99</b>	<b>156.14</b>	<b>157.66</b>	<b>156.30</b>	<b>155.70</b>	<b>156.20</b>	<b>154.80</b>	<b>153.90</b>	<b>156.28</b>	<b>155.07</b>	<b>154.22</b>	<b>152.76</b>	اولاً: المواد الغذائية
Cereals and Cereal Products	141.78	141.39	141.22	141.22	141.09	141.36	141.38	141.90	142.13	142.43	142.72	142.55	141.96	الحبوب ومنتجاتها
Meats, Poultry	172.23	168.40	165.27	167.18	168.05	172.40	179.28	173.20	172.26	175.84	173.88	176.28	174.71	اللحوم والدواجن
Fish	134.41	135.34	134.40	134.41	135.14	134.48	135.35	135.30	134.12	133.13	133.19	133.99	134.04	الاسماك
Dairy and Dairy Products and Eggs	176.98	179.29	179.16	178.46	177.41	177.57	176.91	175.85	170.12	175.44	170.97	177.70	174.70	الالبان ومنتجاتها والبيض
Oils and Fats	169.09	167.93	167.89	167.54	167.36	168.25	168.56	169.99	171.49	161.16	152.23	146.17	142.19	الزيوت والدهون
Fruits	160.06	174.53	170.46	164.81	161.48	158.06	154.80	163.36	171.49	161.16	152.23	146.17	142.19	الفواكه
Vegetables	167.07	188.29	179.08	194.98	183.13	168.47	160.65	154.75	142.59	165.95	164.38	153.21	149.30	الخضار
Dry and Canned Legumes	169.08	172.59	172.01	171.00	168.69	168.74	168.65	167.86	168.27	168.31	167.70	167.28	167.81	البقول الجافة والمعلية
Spices	151.77	154.06	153.30	153.06	152.99	152.63	152.66	151.69	151.24	151.33	149.96	149.13	149.20	التوابل
Nuts	151.04	153.53	152.87	151.77	151.32	151.11	150.61	150.79	150.01	150.39	150.09	149.84	150.19	المكسرات
Sugar and Confectionaries	152.53	151.59	151.95	152.43	152.58	152.75	152.85	153.06	153.26	153.72	152.59	151.87	151.73	السكر ومنتجاته
Tea, Coffee and Cacao	140.37	140.55	140.50	140.26	140.28	140.19	140.04	141.15	141.20	141.79	139.94	139.95	138.58	الشاي والبن والكاكاو
Other Food Items	148.12	148.63	148.57	148.69	148.53	148.41	148.31	148.64	149.18	148.44	147.98	147.02	145.01	مجموعة المأكولات الأخرى
Beverages	124.17	125.42	125.42	125.50	125.44	125.29	125.50	123.78	123.70	122.83	122.81	122.37	122.04	المشروبات والشرابات
Alcohols	139.98	140.36	140.18	140.18	140.18	140.18	140.18	140.18	140.18	140.04	139.48	139.48	139.18	المشروبات الروحية
Cigarettes	118.20	118.79	118.79	118.82	118.15	118.19	118.17	117.99	117.65	117.35	118.11	118.13	118.26	البيغ ومنتجاته
<b>II. Clothing and Footwear</b>	<b>144.49</b>	<b>151.73</b>	<b>151.72</b>	<b>151.69</b>	<b>146.17</b>	<b>146.29</b>	<b>140.68</b>	<b>140.58</b>	<b>140.61</b>	<b>140.62</b>	<b>140.81</b>	<b>141.59</b>	<b>141.46</b>	ثانياً: الملابس والأحذية
<b>a-Clothing</b>	<b>141.89</b>	<b>149.34</b>	<b>149.34</b>	<b>149.33</b>	<b>143.47</b>	<b>143.60</b>	<b>137.92</b>	<b>137.79</b>	<b>137.82</b>	<b>137.84</b>	<b>137.99</b>	<b>139.22</b>	<b>139.04</b>	أ- الملابس
Men's Clothing	124.84	132.43	132.40	132.41	125.44	125.08	121.15	120.84	120.84	121.00	120.87	122.80	122.81	ملابس رجالية

Cont'd./...

تتابع/...



تابع/ جدول 2.1.22 الأرقام القياسية لأسعار المستهلك حسب الأشهر لعام 2013 (2006 = 100)  
Contd./ Table 2.1.2 Consumer Price Indices by Month, 2013 (2006 = 100)

Expenditure Groups	المعدل Average	كانون 1 Dec.	تشرين 2 Nov.	تشرين 1 Oct.	أيلول Sep.	آب Aug.	تموز Jul.	حزيران June	أيار May	نيسان Apr.	آذار Mar.	شباط Feb.	كانون 2 Jan.	مجموعات الإنفاق
Women's Clothing	141.13	146.48	146.50	146.46	143.52	143.57	138.24	138.26	138.28	138.27	138.20	138.12	137.67	ملابس نسائية
Girls, Boys and Children's Clothing	163.42	174.07	174.07	174.09	165.01	165.78	157.28	157.17	157.27	157.27	158.07	160.46	160.46	ملابس بنائية وولادية وأطفال
Clothing and Tailoring Expenses	123.95	125.33	125.22	125.21	124.80	124.76	124.67	124.24	124.24	122.51	122.24	122.09	122.04	القميصة ومصاريف التفصيل
<b>b-Footwear</b>	<b>154.46</b>	<b>160.85</b>	<b>160.83</b>	<b>160.72</b>	<b>156.50</b>	<b>156.59</b>	<b>151.27</b>	<b>151.26</b>	<b>151.26</b>	<b>151.24</b>	<b>151.61</b>	<b>150.68</b>	<b>150.71</b>	ب- الأحذية
Men's Footwear	141.58	147.33	147.32	147.31	142.84	142.84	138.90	138.86	138.86	138.80	138.82	138.57	138.54	أحذية رجالية
Women's Footwear	157.79	164.54	164.54	164.23	160.84	160.86	154.73	154.73	154.73	154.73	154.63	152.44	152.43	أحذية نسائية
Girls Footwear	163.71	172.02	172.02	172.02	166.18	166.25	159.60	159.60	159.60	159.60	159.52	158.95	159.22	أحذية بنائية
Boy's and Children's Footwear	161.34	166.91	166.85	166.79	162.88	163.18	157.90	157.91	157.91	157.91	159.60	159.15	159.15	أحذية ولادية وأطفال
<b>III. Housing</b>	<b>137.97</b>	<b>141.21</b>	<b>139.15</b>	<b>139.25</b>	<b>139.25</b>	<b>138.92</b>	<b>138.59</b>	<b>138.58</b>	<b>135.68</b>	<b>136.04</b>	<b>136.83</b>	<b>136.29</b>	<b>135.91</b>	ثالثا: المساكن
Housing and Related Expenses	122.89	128.20	124.57	124.57	124.57	124.57	124.57	124.57	119.80	119.81	119.81	119.81	119.81	الإنفاق على السكن وملحقاته
Rents	123.87	129.76	125.73	125.73	125.73	125.73	125.73	125.73	120.45	120.45	120.45	120.45	120.45	الإيجارات
House Repair, Garbage and water	113.94	113.94	113.94	113.94	113.94	113.94	113.94	113.92	113.92	113.99	113.95	113.94	113.93	تروميم المسكن والتفانيات وياه
Fuels and Electricity	185.58	185.54	185.89	186.40	186.40	184.95	183.56	183.56	183.56	185.34	189.18	187.15	185.47	الوقود والإنارة
House Furnishing	120.75	121.01	121.38	121.27	121.15	121.12	121.14	120.77	120.46	120.29	120.69	120.03	119.72	الأثاث والتفويشات
Household Appliances	122.13	121.92	121.80	121.96	122.11	122.36	122.28	122.41	122.33	122.40	121.73	122.01	122.19	الأجهزة المنزلية
House Utensils	132.34	131.66	131.59	132.15	133.22	133.19	133.13	132.95	132.85	132.72	131.90	131.06	131.66	الأواني المنزلية
Cleaning Materials	138.90	140.40	140.41	139.99	139.76	139.68	139.38	139.61	138.90	138.32	137.14	136.51	136.71	مواد التنظيف
<b>IV. Other Goods and Services</b>	<b>134.38</b>	<b>135.96</b>	<b>136.09</b>	<b>136.24</b>	<b>136.13</b>	<b>133.97</b>	<b>132.78</b>	<b>133.40</b>	<b>132.54</b>	<b>133.67</b>	<b>134.99</b>	<b>134.28</b>	<b>133.50</b>	رابعاً: السلع والخدمات الأخرى
Transportation & Communications	137.34	138.21	138.26	139.14	138.86	137.71	136.16	135.07	134.87	136.94	139.30	137.72	135.87	النقل والاتصالات
Education	138.67	143.84	143.82	143.82	143.79	136.94	135.95	136.07	136.07	135.92	135.92	135.92	135.92	التعليم
Medical Care	116.38	120.72	120.50	115.79	115.66	115.50	115.16	114.93	116.56	115.80	115.64	115.50	114.81	العناية الطبية
Personal Care	145.93	142.29	143.32	144.40	144.84	144.37	142.84	144.55	145.96	147.64	149.44	150.38	151.15	العناية الشخصية
Recreation	115.18	114.16	114.69	114.69	114.68	114.67	114.84	114.74	114.95	115.53	115.36	115.63	118.19	الثقافة والترفيه
Others	110.69	111.18	111.33	111.57	111.53	111.80	111.11	110.97	110.12	109.98	109.58	109.53	109.60	تفقات أخرى

Source: Department of Statistics/ Prices and cost of Living Division

المصدر: دائرة الإحصاءات العامة/ قسم الأسعار وتكاليف المعيشة

جدول 1.22. 3 الأرقام القياسية لأسعار المستهلك للسنوات 2007 - 2013 (2006=100)

Table 22.1. 3 Consumer Price Indices, 2007 - 2013 (2006=100)

Expenditure Groups	2013	2012	2011	2010	2009	2008	2007	مجموعات الإنفاق
<b>All Items</b>	<b>143.61</b>	<b>136.00</b>	<b>129.96</b>	<b>124.47</b>	<b>118.54</b>	<b>119.34</b>	<b>104.74</b>	جميع المواد
<b>I- Food Items</b>	<b>155.58</b>	<b>149.98</b>	<b>143.36</b>	<b>137.67</b>	<b>131.09</b>	<b>128.94</b>	<b>108.89</b>	أولاً: المواد الغذائية
Cereals and Cereal Products	141.78	143.17	145.05	148.70	149.22	135.14	106.97	الحبوب ومنتجاتها
Meats, Poultry and Eggs	172.23	165.51	155.51	144.54	136.41	129.63	110.69	اللحوم والدواجن والبيض
Fish	134.41	131.96	124.68	113.91	113.50	115.42	103.53	الأسماك
Dairy and Dairy Products	176.98	169.34	149.90	142.84	145.44	149.73	114.00	الألبان ومنتجاتها
Oils and Fats	169.09	171.44	168.99	160.84	161.75	161.96	113.36	الزيوت والدهون
Fruits	160.06	136.85	134.04	130.98	129.01	136.95	108.94	الفواكه
Vegetables	167.07	146.14	139.21	146.27	129.56	137.53	119.49	الخضار
Dry and Canned Legumes	169.08	166.35	165.11	163.56	159.52	153.87	108.97	البقول الجافة والمعلبة
Spices	151.77	146.85	142.67	134.43	126.93	119.14	101.33	التوابل
Nuts	151.04	147.47	139.62	118.30	110.36	111.17	105.11	المكسرات
Sugar and Confectionaries	152.53	151.48	146.31	135.28	116.95	109.59	102.45	السكر ومنتجاته
Tea, Coffee and Cacao	140.37	136.90	132.68	117.26	107.55	108.40	104.23	الشاي والبن والكاكاو
Other Food Items	148.12	135.59	127.30	120.40	119.25	116.79	106.84	مجموعة المأكولات الأخرى
Beverages	124.17	121.20	117.98	111.90	109.82	109.88	101.65	المشروبات والمرطبات
Alcohols	139.98	136.68	134.05	131.11	113.82	113.76	106.82	المشروبات الروحية
Cigarettes	118.20	129.14	127.96	125.00	111.51	110.73	102.74	التبغ ومنتجاته
<b>II. Clothing and Footwear</b>	<b>144.49</b>	<b>136.67</b>	<b>130.49</b>	<b>122.90</b>	<b>120.64</b>	<b>113.99</b>	<b>106.16</b>	ثانياً: الملابس والأحذية
<b>a-Clothing</b>	<b>141.89</b>	<b>135.27</b>	<b>129.65</b>	<b>122.09</b>	<b>120.03</b>	<b>114.21</b>	<b>106.25</b>	أ- الملابس
Men's Clothing	124.84	118.86	119.64	114.73	113.81	110.43	104.69	ملابس رجالية
Women's Clothing	141.13	134.79	126.69	117.38	116.99	112.56	106.26	ملابس نسائية
Girls, Boys and Children's Clothing	163.42	155.70	146.60	138.23	132.43	121.58	108.34	ملابس بناتية وولادية وأطفال
Clothing and Tailoring Expenses	123.95	116.55	107.21	104.57	103.55	102.18	100.60	الأقمشة ومصاريف التفصيل
<b>b-Footwear</b>	<b>154.46</b>	<b>142.04</b>	<b>133.70</b>	<b>126.00</b>	<b>122.98</b>	<b>113.16</b>	<b>105.84</b>	ب- الأحذية
Men's Footwear	141.58	133.20	123.60	115.85	113.67	111.27	106.58	أحذية رجالية
Women's Footwear	157.79	142.14	132.37	127.68	125.44	112.94	105.11	أحذية نسائية
Girls Footwear	163.71	148.35	138.80	130.19	128.25	113.37	104.64	أحذية بناتية
Boy's and Children's Footwear	161.34	149.55	145.37	134.55	128.75	115.77	106.55	أحذية ولادية وأطفال
<b>III. Housing</b>	<b>137.97</b>	<b>127.36</b>	<b>123.09</b>	<b>118.61</b>	<b>113.87</b>	<b>115.82</b>	<b>102.02</b>	ثالثاً: المساكن
Housing and Related Expenses	122.89	117.86	114.06	109.24	105.44	103.68	101.60	الإنفاق على المسكن
Rents	123.87	118.59	114.52	109.27	105.28	103.58	101.48	الإيجارات
House Repair, Garbage and Water	113.94	111.23	109.87	108.90	106.90	104.67	102.74	ترميم المسكن والنفايات والماء
Fuels and Electricity.	185.58	154.99	148.83	144.75	135.84	152.78	102.94	الوقود والإنارة
House Furnishing	120.75	117.81	114.98	111.96	110.13	108.00	102.66	الأثاث والمفروشات
Household Appliances	122.13	119.72	116.56	114.19	113.67	108.34	101.87	الأجهزة المنزلية
House Utensils	132.34	126.01	121.86	116.65	110.86	107.56	103.11	الأواني المنزلية
Cleaning Materials	138.90	133.50	129.27	123.96	119.94	112.14	101.72	مواد التنظيف
<b>IV. Other Goods and Services</b>	<b>134.38</b>	<b>127.00</b>	<b>120.16</b>	<b>114.37</b>	<b>107.62</b>	<b>112.04</b>	<b>102.00</b>	رابعاً: السلع والخدمات الأخرى
Transportation and Communications	137.34	125.95	117.64	112.22	103.77	116.32	101.59	النقل والاتصالات
Education	138.67	132.10	127.94	121.82	114.92	107.72	102.09	التعليم
Medical Care	116.38	118.16	110.27	106.40	103.48	105.95	102.35	العناية الطبية
Personal Care	145.93	143.68	135.92	124.18	116.76	113.35	106.04	العناية الشخصية
Recreation	115.18	112.62	108.84	104.78	106.02	104.20	99.56	الثقافة والترفيه
Others	110.69	110.22	107.20	106.29	104.48	103.23	99.56	نفقات أخرى

Source: Department of Statistics/ Prices and cost of Living Division

المصدر: دائرة الإحصاءات العامة/ قسم الأسعار وتكاليف المعيشة

جدول 4.1.22 الأهمية النسبية ومعدل التضخم السنوي لمجموعات الإنفاق الرئيسية للسنوات 2003 - 2013 (2006=100)  
 Table 22.1.4 Relative Importance & Yearly Inflation Rate for Major Expenditure Groups, 2003 - 2013 (2006=100)

Expenditure Groups	معدل التضخم										الأهمية النسبية Relative Importance	مجموعات الإنفاق	
	2013	2012	2011	2010	2009	2008	2007	2006	2005	2004			2003
<b>All Items</b>	<b>5.60</b>	<b>4.65</b>	<b>4.41</b>	<b>5.00</b>	<b>-0.7</b>	<b>13.9</b>	<b>4.7</b>	<b>6.3</b>	<b>3.5</b>	<b>2.6</b>	<b>2.3</b>	<b>100.00</b>	جميع المواد
<b>I- Food Items</b>	<b>3.74</b>	<b>4.61</b>	<b>4.13</b>	<b>5.02</b>	<b>1.7</b>	<b>18.4</b>	<b>8.9</b>	<b>7.5</b>	<b>5.2</b>	<b>5.4</b>	<b>1.8</b>	<b>36.65</b>	الغذائية
Cereals and Cereal Products	-0.97	-1.30	-2.46	-0.35	10.4	26.3	7.0	2.6	2.0	6.0	5.3	3.80	الخبز ومنتجاتها
Meats, Poultry	4.06	6.43	7.59	5.97	5.2	17.1	10.7	4.1	6.4	6.4	4.6	7.88	اللحوم والدواجن
Fish	1.85	5.84	9.45	0.37	-1.7	11.5	3.5	9.5	6.9	0.9	0.6	0.80	الأسماك
Dairy and Dairy Products and Eggs	4.51	12.97	4.94	-1.78	-2.9	31.3	14.0	1.5	3.3	7.8	-0.3	3.87	الألبان ومنتجاتها والبيض
Oils and Fats	-1.37	1.45	5.07	-0.56	-0.1	42.9	13.4	18.5	7.6	3.8	-5.7	1.70	الزيوت والدهون
Fruits	16.96	2.10	2.34	1.52	-5.8	25.7	8.9	11.3	2.2	6.6	-0.8	2.08	الفواكه
Vegetables	14.32	4.98	-4.83	12.90	-5.8	15.1	19.5	10.9	5.8	3.4	4.2	3.51	الخضار
Dry and Canned Legumes	1.64	0.75	0.95	2.53	3.7	41.2	9.0	7.3	2.6	-0.2	-2.2	0.48	البقول الجافة والمطبوخة
Spices	3.35	2.93	6.13	5.91	6.5	17.6	1.3	6.0	1.7	-0.5	-4.3	0.83	التوابل
Nuts	2.42	5.62	18.02	7.20	-0.7	5.8	5.1	7.6	15.9	5.8	-0.4	0.62	المكسرات
Sugar and Confectionaries	0.69	3.53	8.16	15.67	6.7	7.0	2.5	16.6	12.8	1.4	2.9	2.59	السكر ومنتجاته
Tea, Coffee and Cacao	2.53	3.18	13.14	9.04	-0.8	4.0	4.2	0.9	6.3	-1.1	-0.8	1.38	الشاي والبن والكاكاو
Other Food Items	9.24	6.51	5.73	0.96	2.1	9.3	6.8	6.3	1.0	2.9	0.7	2.30	مجموعة المشروبات الأخرى
Beverages	2.46	2.72	5.44	1.89	-0.1	8.1	1.6	0.0	-1.3	3.2	0.3	1.19	المشروبات والورطيات
Alcohols	2.42	1.96	2.25	15.19	0.0	6.5	6.8	6.6	6.9	17.4	0.3	0.02	المشروبات الروحية
Cigarettes	-8.47	0.92	2.37	12.10	0.7	7.8	2.7	15.2	6.0	12.5	-0.3	3.58	التبغ ومنتجاته
<b>II. Clothing and Footwear</b>	<b>5.72</b>	<b>4.74</b>	<b>6.17</b>	<b>1.87</b>	<b>5.8</b>	<b>7.4</b>	<b>6.2</b>	<b>2.8</b>	<b>-0.4</b>	<b>-1.7</b>	<b>-4.0</b>	<b>4.95</b>	ب - الملابس والأحذية
<b>a-Clothing</b>	<b>4.90</b>	<b>4.33</b>	<b>6.19</b>	<b>1.72</b>	<b>5.1</b>	<b>7.5</b>	<b>6.2</b>	<b>2.6</b>	<b>-0.7</b>	<b>-2.1</b>	<b>-3.4</b>	<b>3.93</b>	أ - الملابس
Men's Clothing	5.03	-0.65	4.28	0.81	3.1	5.5	4.7	2.8	-1.2	-2.2	-4.7	1.23	ملابس رجالية

Contd./...

تابع/...

تابع / جدول 4.1.22 الأهمية النسبية ومعدل التضخم السنوي لمجموعات الإنفاق الرئيسية للسنوات 2003 - 2013 (2006=100)  
 Concl./ Table 22.1.4 Relative Importance & Yearly Inflation Rate for Major Expenditure Groups, 2003 - 2013 (2006=100)

Expenditure Groups	Inflation Rate										الأهمية النسبية Relative Importance	مجموعات الإنفاق	
	2013	2012	2011	2010	2009	2008	2007	2006	2005	2004			2003
Women's Clothing	4.70	6.39	7.93	0.34	3.9	5.9	6.3	2.4	-0.1	-3.8	-1.9	1.55	ملابس نسائية
Girls, Boys and Children's Clothing	4.96	6.21	6.05	4.38	8.9	12.2	8.3	2.9	-1.2	0.0	-3.7	1.08	ملابس بنائية وولادية وأطفال
Clothing and Tailoring Expenses	6.35	8.72	2.52	0.99	1.3	1.6	0.6	0.0	0.0	-1.0	-2.5	0.06	الأقمشة ومصاريف التفصيل
<b>b-Footwear</b>	<b>8.75</b>	<b>6.24</b>	<b>6.11</b>	<b>2.46</b>	<b>8.7</b>	<b>6.9</b>	<b>5.8</b>	<b>3.8</b>	<b>0.9</b>	<b>-0.1</b>	<b>-6.6</b>	<b>1.03</b>	<b>ب - الأحذية</b>
Men's Footwear	6.30	7.76	6.69	1.92	2.2	4.4	6.6	7.8	0.8	-0.3	-7.4	0.32	أحذية رجالية
Women's Footwear	11.01	7.38	3.68	1.78	11.1	7.4	5.1	1.6	0.6	-0.4	-6.8	0.31	أحذية نسائية
Girls Footwear	10.36	6.88	6.61	1.51	13.1	8.3	4.6	2.1	1.1	-3.9	-1.9	0.15	أحذية بنائية
Boy's and Children's Footwear	7.89	2.87	8.05	4.50	11.2	8.6	6.6	2.2	1.1	3.3	-8.0	0.25	أحذية ولادية وأطفال
<b>III. Housing</b>	<b>8.33</b>	<b>3.47</b>	<b>3.77</b>	<b>4.16</b>	<b>-1.7</b>	<b>13.5</b>	<b>2.0</b>	<b>5.6</b>	<b>2.1</b>	<b>1.0</b>	<b>2.4</b>	<b>26.78</b>	<b>ج - المساكن</b>
Housing and Related Expenses	4.26	3.38	4.42	3.60	1.7	2.1	1.6	1.5	1.2	1.1	2.3	15.91	الإئفاق على المسكن وملحقاته
Rents	4.45	3.55	4.80	3.80	1.6	2.1	1.5	1.5	1.3	1.4	2.2	14.34	الإيجارات
House Repair, Garbage and Water	2.44	1.23	0.89	1.88	2.1	1.9	2.7	1.4	0.0	-3.2	3.6	1.56	ترميم المسكن والتفانيات والماء
Fuels and Electricity	19.74	4.14	2.82	6.56	-11.1	48.4	2.9	24.3	9.1	2.5	7.1	6.06	الوقود والإارة
House Furnishing	2.50	2.45	2.70	1.67	2.0	5.2	2.7	1.1	-3.3	-0.5	-2.4	1.87	الأثاث والمفروضات
Household Appliances	2.01	2.71	2.08	0.45	4.9	6.4	1.9	0.7	1.5	2.3	-1.3	0.99	الأجهزة المنزلية
House Utensils	5.02	3.40	4.47	5.22	3.1	4.3	3.1	1.4	-1.0	-1.9	-1.9	0.39	الأواني المنزلية
Cleaning Materials	4.04	3.27	4.28	3.35	7.0	10.2	1.7	1.1	-0.3	1.3	-1.4	1.55	مواد التنظيف
<b>IV. Other Goods and Services</b>	<b>5.81</b>	<b>5.69</b>	<b>5.06</b>	<b>6.27</b>	<b>-3.9</b>	<b>9.8</b>	<b>2.0</b>	<b>5.6</b>	<b>2.8</b>	<b>0.5</b>	<b>4.9</b>	<b>31.62</b>	<b>د - السلع والخدمات الأخرى</b>
Transportation	9.05	7.07	4.83	8.14	-10.8	14.5	1.6	9.4	5.8	-5.9	6.3	15.84	النقل والاتصالات
Education	4.97	3.25	5.03	6.00	6.7	5.5	2.1	0.6	1.6	7.5	6.5	7.03	التعليم
Medical Care	-1.51	7.16	3.64	2.82	-2.3	3.5	2.3	0.9	0.8	8.1	4.4	2.72	العناية الطبية
Personal Care	1.57	5.71	9.46	6.36	3.0	6.9	6.0	9.4	3.1	1.2	1.7	3.05	العناية الشخصية
Recreation	2.27	3.47	3.88	-1.17	1.8	4.7	-0.4	-0.7	-1.1	-2.5	-1.0	1.59	الثقافة والترفيه
Others	0.43	2.82	0.85	1.74	1.2	3.7	-0.4	3.2	-3.7	8.3	4.3	1.39	نقبات أخرى

Source: Department of Statistics/ Prices and cost of Living Division

المصدر: دائرة الإحصاءات العامة/ قسم الأسعار وتكاليف المعيشة

جدول 1. 2.22 الأرقام القياسية الشهرية للإنتاج الصناعي الكمي حسب النشاط الاقتصادي 2013 (1999=100)  
Table 22.2. 1 Monthly Industrial Production Indices by Economic Activity, 2013 (1999 = 100)

Economic Activity	المعدل Average	كانون 1 Dec.	تشرين 2 Nov.	تشرين 1 Oct.	أيلول Sep.	آب Aug.	تموز Jul.	حزيران Jun.	أيار May.	نيسان Apr.	آذار Mar.	شباط Feb.	كانون 2 Jan.	الأهمية النسبية Relative Importance	النشاط الاقتصادي	دليل النشاط الاقتصادي ISIC4
<b>All Industrial Activities</b>	153.06	152.48	155.56	155.50	155.51	147.65	158.91	154.70	156.87	150.06	151.21	149.64	148.68	1000.0	جميع الأنشطة الاقتصادية	
<b>Mining, Quarrying &amp; Manufacturing</b>	151.39	148.92	155.22	155.71	152.66	143.13	155.77	153.11	155.46	149.86	150.97	149.38	146.51	935.5	الصناعات المعدنية والاسخراجية	
<b>Mining and Quarrying</b>	88.86	79.22	102.82	59.43	40.93	94.40	104.64	102.11	118.84	75.96	108.98	95.70	83.25	110.3	الصناعات الاسخراجية	14-11
<b>Extraction Of Crude Petroleum &amp; Natural Gas; service activities incidental to oil &amp; gas extraction excluding surveying</b>	58.88	58.82	55.38	59.98	56.76	60.00	61.16	56.03	62.68	60.85	61.88	54.69	58.37	3.6	استخراج النفط الخام والغاز الطبيعي، أنشطة الخدمات المتعلقة بها باستثناء خدمات المسح	11
<b>Extraction Of Crude Petroleum &amp; Natural Gas</b>	58.88	58.82	55.38	59.98	56.76	60.00	61.16	56.03	62.68	60.85	61.88	54.69	58.37	3.6	استخراج النفط الخام والغاز الطبيعي	1110
<b>Other Mining and Quarrying</b>	89.86	79.91	104.41	59.41	40.40	95.55	106.10	103.66	120.72	76.47	110.55	97.07	84.08	106.7	أنشطة أخرى التعدين واستغلال المحاجر	14
<b>Stone Cutting and Quarrying</b>	16.48	6.26	7.72	8.39	12.13	11.06	13.34	13.18	27.98	39.37	44.72	7.39	6.20	3.9	قطع الأحجار والكسارات	1410
<b>Chemical Mineral Mining</b>	92.67	82.72	108.10	61.36	41.48	98.78	109.64	107.11	124.27	77.88	113.07	100.50	87.06	102.8	استخراج الكوكب	1421
<b>Phosphate</b>	89.37	82.90	103.48	86.78	53.29	67.06	105.77	89.23	128.44	63.98	91.71	110.40	89.38	54.1	الفوسفات	
<b>Potash</b>	96.34	82.52	113.25	33.07	28.34	134.09	113.96	127.02	119.62	93.36	136.85	89.48	84.48	48.6	بوتاش	
<b>Manufacturing</b>	159.75	158.23	162.22	168.58	167.59	149.64	162.61	159.92	160.35	159.73	156.58	156.55	154.97	825.2	الصناعات المصنعية	36-15
<b>Food Manufacturing</b>	206.37	187.59	190.10	218.14	222.70	217.02	219.55	217.71	207.73	199.57	201.86	190.35	204.14	154.0	الصناعات الغذائية	15
<b>production, Processing &amp; Preserving Of Meat &amp; Meat Products</b>	384.52	410.99	420.98	408.36	458.20	400.04	374.97	404.46	376.03	333.46	358.62	322.39	345.74	13.3	إنتاج وتجهيز وحفظ اللحوم ومنتجاتها	1511
<b>Canning &amp; Preserving of Fruits &amp; Vegetables</b>	374.55	483.42	429.60	344.66	401.34	246.18	462.82	345.26	334.38	352.63	320.15	382.71	391.43	4.9	صناعة وتعليب وحفظ الفواكه والخضراوات	1513
<b>Manufacture of Vegetable Oils and Fats</b>	294.29	288.00	294.16	292.85	258.68	302.79	307.54	291.37	285.12	284.82	296.05	292.04	338.02	26.6	صنع الزيوت والدهون النباتية	1514
<b>Manufacture of Dairy Products</b>	120.33	124.85	127.57	127.94	127.04	127.39	125.95	125.81	91.40	90.11	128.34	122.56	125.03	15.7	صنع منتجات الألبان	1520
<b>Grain Mill Products</b>	88.47	86.58	87.64	90.85	88.34	83.90	84.44	86.26	90.86	91.20	91.20	88.86	91.45	23.1	طحن الحبوب وتجهيز الحبوب الغذائية	1531
<b>Manufacture of Prepared Animal Feeds</b>	128.72	128.39	134.38	147.48	137.16	135.43	146.46	126.58	119.06	123.17	117.31	105.25	123.91	5.4	صنع أعلاف حيوانية مجهزة	1533
<b>Manufacture of Bakery Products</b>	179.34	182.13	182.81	181.35	181.06	180.86	180.37	176.97	176.87	176.68	176.48	175.70	180.86	29.2	صناعة الخبز ومنتجات الخبز	1541
<b>Manufacture of Cocoa, Chocolate &amp; Sugar Confectionery</b>	20.08	19.89	23.93	17.27	16.56	11.04	13.90	16.89	18.35	23.80	24.82	23.54	30.99	4.3	صنع الكاكاو والشوكولاتة ولبونات السكرية	1543

Contd./...

تابع/...

تابع / جدول 1.2.22 الأرقام القياسية الشهرية للإنتاج الصناعي الكمي حسب النشاط الاقتصادي 2013 (1999=100)  
Contd./ Table 22.2.1 Monthly Industrial Production Indices by Economic Activity, 2013 (1999 = 100)

النشاط الاقتصادي	الاهمية النسبية الاقتصادية	كانون 2	كانون 1	أكتوبر	سبتمبر	أغسطس	يوليو	يونيو	حزيران	مايو	أبريل	آذار	شباط	كانون 2	Relative Importance	النشاط الاقتصادي	دليل النشاط الاقتصادي ISIC4
المعدل	Average	كانون 1	كانون 2	تشرين 1	تشرين 2	ديسمبر	أب	أيلول	أكتوبر	نوفمبر	ديسمبر	أب	أيلول	أكتوبر	Relative Importance	النشاط الاقتصادي	دليل النشاط الاقتصادي ISIC4
Manufacture of Macaroni, noodles & Similar Farinaceous Products	119.11	80.94	76.57	165.42	126.72	149.61	132.76	116.53	110.28	83.44	124.85	134.21	127.97	0.0	صنع المعكرونة ومنتجات المعكرونة والشحاحات النشوية المماثلة	1544	
Manufacture of Food Products (n.e.c)	187.94	187.48	179.40	202.31	199.19	197.69	192.96	175.44	172.24	194.61	185.08	186.98	181.83	10.9	صناعة منتجات غذائية أخرى	1549	
Distilling, rectifying & blending of spirits; ethyl alcohol production from fermented materials & Manufacture of malt liquors and malt	163.29	178.48	175.23	245.34	302.69	121.09	134.34	127.17	189.86	126.55	110.73	87.37	160.62	3.3	تقطير المشروبات الكحولية وتكرورها وحفظها، إنتاج الكحول الأبي من مواد مخمرة وصنع المشروبات الكحولية المنقعة من البوات وصنع البوات	1551 +	
Manufacture of Soft Drinks	258.96	39.68	58.03	312.84	351.13	365.04	335.91	376.70	339.28	290.69	259.60	189.95	188.62	17.1	مشروبات خفيفة	1553	
<b>Tobacco Manufacture</b>	445.26	485.28	514.62	486.12	478.30	389.89	381.69	444.78	438.41	469.14	469.36	400.09	385.43	24.0	صناعة التبغ	1554	
Tobacco Manufactures	445.26	485.28	514.62	486.12	478.30	389.89	381.69	444.78	438.41	469.14	469.36	400.09	385.43	24.0	صنع منتجات التبغ	16	
<b>Manufacture of Textiles</b>	92.71	94.91	95.39	91.73	84.71	67.40	78.12	92.93	83.93	93.27	97.78	112.71	119.67	15.5	صناعة المنسوجات	17	
Preparation and Spinning of Textile Fibers	95.38	95.49	97.98	93.85	85.48	60.35	74.55	98.92	89.28	102.54	102.82	109.56	133.75	11.2	تخيثر وفزل الألياف المنسوجة	1711	
Manufacture of Made-up Textile	137.65	137.19	135.89	136.10	137.95	139.84	140.67	141.31	138.76	131.81	137.83	141.48	132.95	1.0	صنع المنسوجات الجاهزة	1721	
Manufacture of Carpets and Rugs	69.32	79.51	73.65	70.40	65.20	68.57	70.52	57.07	48.18	49.30	67.80	114.40	67.26	3.3	صنع السجاد والمنسوجات	1722	
<b>Manufacture of Wearing Apparel</b>	133.22	136.37	121.51	109.10	145.24	109.06	137.00	144.37	131.21	139.91	156.13	143.29	125.42	12.2	صناعة الملابس الجاهزة	18	
Manufacture of Wearing Apparel except Fur App.	133.22	136.37	121.51	109.10	145.24	109.06	137.00	144.37	131.21	139.91	156.13	143.29	125.42	12.2	صنع الملابس باستثناء الفراء	1810	
<b>Manufacture of leather and Leather products</b>	21.84	24.12	28.33	26.32	33.48	15.60	11.42	11.79	36.22	9.04	17.49	12.83	35.47	6.4	صناعة الجلود والمنسوجات الجلدية	19	
Tanning & Dressing of leather, Manufacture of Footwear	21.84	24.12	28.33	26.32	33.48	15.60	11.42	11.79	36.22	9.04	17.49	12.83	35.47	6.4	دبغ وتجهيز الجلود وصنع الأحذية	1920+1911	
<b>Manufacture of Wood and of Products of Wood &amp; Cork, Except Furniture; Manufacture of Articles of Straw &amp; Plaiting Materials</b>	35.16	36.41	27.84	38.55	35.55	35.12	35.34	35.98	35.77	34.91	34.70	35.34	36.41	4.0	صنع الخشب والمنسوجات الخشبية والفلين باستثناء الأثاث، صنع الأصناف المنسوجة من عالقين و مواد القفص	20	

تابع/...

تابع / جدول 1.2.22 الأرقام القياسية الشهرية للإنتاج الصناعي الكمي حسب النشاط الاقتصادي 2013 (1999=100)  
Contd./ Table 22.2.1 Monthly Industrial Production Indices by Economic Activity, 2013 (1999 = 100)

Economic Activity	المعدل												الأهمية النسبية Relative Import- ance	النشاط الاقتصادي	دليل النشاط الإحصائي ISIC4	
	Average	كانون1 Dec.	تشرين2 Nov.	تشرين1 Oct.	اليلول Sep.	آب Aug.	تموز Jul.	حزيران Jun.	أيار May	نيسان Apr.	آذار Mar.	شباط Feb.				كانون2 Jan.
Manufacture Of Builders Carpentry & Joinery	35.16	36.41	27.84	38.55	35.55	35.12	35.34	35.98	35.77	34.91	34.70	35.34	36.41	4.0	صنع مجموعات النجارة وطقم الأخشاب المعداة الألبية والبنجيات	2022
<b>Paper and Paper Manufacture</b>	86.38	73.41	88.01	81.82	99.26	77.41	81.73	83.80	76.63	91.20	90.91	92.63	99.68	28.6	صناعة الورق والبسوجات الورقية	21
Manufacture of Pulp, Paper and Paperboard	18.32	5.58	21.61	18.51	26.76	17.20	11.91	6.45	7.83	8.12	13.95	14.60	67.30	8.9	صناعة صحيفة الورق والورق والكرتون والكرتون	2101
Manufacture of Boxes and Paper Cans	207.05	137.88	191.99	186.47	224.61	184.73	222.71	244.09	205.43	244.37	244.72	238.40	159.21	6.9	صناعات العلبات والصفائح من الورق والكرتون	2102
Manufacture of Other Kinds of Paper	68.54	85.60	77.99	69.32	81.99	61.34	54.21	51.12	54.95	66.28	61.43	68.22	90.06	12.8	أصناف أخرى من الورق	2109
<b>Publishing, Printing</b>	99.73	85.38	79.72	102.42	76.45	99.60	96.83	105.06	118.76	98.00	115.48	124.73	94.34	18.0	الطباعة والنشر	22
Publishing of Newspapers, Journals & Periodical	47.20	25.22	66.64	33.99	39.88	37.04	47.59	51.85	53.89	52.36	54.45	49.60	53.85	4.0	نشر الصحف والمجلات والديويات	2212
Printing	114.84	102.68	83.48	122.10	86.97	117.60	110.99	120.36	137.42	111.13	133.03	146.34	105.98	14.0	الطباعة	2221
<b>Petroleum Refineries</b>	95.99	88.26	87.67	111.88	117.13	118.80	125.84	81.24	81.98	100.12	96.98	87.12	54.87	147.1	تكرير البترول	23
Manufacture of Refined Petroleum Prod.	95.99	88.26	87.67	111.88	117.13	118.80	125.84	81.24	81.98	100.12	96.98	87.12	54.87	147.1	صنع المنتجات النفطية المكررة	2320
<b>Manufacture of Industrial Chemicals</b>	152.88	169.65	169.13	165.16	145.35	128.10	143.94	145.13	180.39	145.04	132.36	165.12	145.12	194.8	صناعة الكيماويات الصناعية	24
Manufacture Of Basic Chemicals, except fertilizers & nitrogen compounds	70.28	42.41	52.58	65.89	84.69	76.87	89.50	75.15	80.05	71.80	69.09	70.19	65.19	5.3	صنع المواد الكيماوية الأساسية باستثناء الأسمدة وبيروكسيدات الأوزون	2411
Manufacture of Fertilizers and Pesticides	93.49	118.45	125.70	124.05	87.08	97.99	112.54	112.38	123.62	66.64	25.06	62.38	66.01	106.6	صناعة الأسمدة وبيروكسيدات الفوسفات	2412
Manufacture of Plastics in Primary Form and of Synthetic Rubber	196.17	250.63	212.80	149.91	174.98	149.91	283.08	155.21	136.07	185.73	294.29	81.46	280.02	0.9	صنع اللدائن في أشكالها الأولية	2413
Manufacture of Paints	253.14	202.91	241.42	262.99	276.04	254.43	281.95	329.27	268.59	273.44	255.52	223.35	167.77	10.7	صناعة الدهانات	2422
Manufacture of Pharmaceuticals	222.00	216.87	272.92	266.34	260.90	171.31	164.05	172.10	248.78	207.40	256.05	238.74	188.51	44.4	صناعة العقاقير والأدوية	2423
Manufacture of Soap and Detergents	256.65	313.95	165.44	144.91	147.87	137.45	191.25	175.21	286.91	325.54	321.88	465.66	403.79	25.7	مستحضرات التنظيف	2424
Manufacture Of Other Chemical Products n.e.c	99.94	99.21	118.28	98.38	88.77	97.19	96.10	84.56	112.81	98.35	109.91	104.12	91.58	1.2	صنع المنتجات الكيماوية الأخرى غير القائمة في موضع آخر	2429
<b>Manufacture of Plastic Products</b>	164.19	160.24	165.85	174.97	180.61	157.25	159.28	161.65	159.39	162.71	162.09	163.30	162.92	26.9	صناعة منتجات البلاستيك	25

Contd./...

...إلخ

تابع / جدول 1.2.22 الأرقام القياسية الشهرية للإنتاج الصناعي الكمي حسب النشاط الاقتصادي 2013 (1999=100)  
Contd./ Table 22.2.1 Monthly Industrial Production Indices by Economic Activity, 2013 (1999 = 100)

النشاط الاقتصادي	القيمة النسبية	كانون 2	كانون 1	أيلول	آب	تموز	حزيران	أيار	نيسان	آذار	شباط	كانون 2	الأهمية النسبية	النشاط الاقتصادي	دليل النشاط الاقتصادي ISIC4
Economic Activity	المعدل Average	كانون 1 Dec.	كانون 2 Nov.	كانون 1 Oct.	أيلول Sep.	آب Aug.	تموز Jul.	حزيران Jun.	أيار May.	نيسان Apr.	آذار Mar.	كانون 2 Jan.	Relative Importance	النشاط الاقتصادي	دليل النشاط الاقتصادي ISIC4
Manufacture of Rubber Products	137.82	94.59	84.01	92.63	130.64	86.41	101.20	114.13	109.82	69.10	68.35	621.71	0.7	صنع منتجات المطاط	2519+2511
Manufacture of Plastics Products	164.85	161.90	167.92	177.05	181.88	159.03	160.75	162.85	160.65	165.07	164.45	151.34	26.3	صنع المنتجات اللدنية (البلاستيك)	2520
<b>Manufacture of Non-metallic Mineral Products</b>	174.48	156.91	193.59	192.12	202.93	148.41	165.61	196.30	189.65	161.25	180.84	158.72	71.0	صناعة السجوجات غير المعدنية	26
Manufacture Of Glass & Glass Products	186.01	184.49	196.72	212.93	239.73	223.97	157.69	151.38	146.60	75.49	182.50	233.47	2.6	صنع الزجاج والمنتجات الزجاجية	2610
Manufacture of Pottery, China Earthenware	21.95	15.93	14.71	13.57	12.54	11.56	10.68	9.92	9.23	15.68	21.77	101.47	3.6	صناعة الفخار والمنتجات الصينية	2693
Manufacture of Cement, Lime and Plaster	37.01	32.35	33.30	42.46	41.08	32.24	47.52	45.92	32.03	25.08	52.19	31.35	33.1	صناعة الإسمنت والجص	2694
Manufacture of Articles of Concrete, Cement and Plaster	423.56	372.21	489.06	468.62	501.39	346.23	386.62	485.61	485.58	414.39	421.43	365.66	22.5	صنع الأثاث الخشبي من الخرسانة والألمنت والجص	2695
Cutting Shaping and Finishing of Stone	115.79	125.52	116.10	117.75	118.73	114.41	112.47	114.84	115.23	112.95	116.58	111.22	9.2	قطع وتشكيل وإتمام وتجهيز الأحجار	2696
<b>Basic Metal industries</b>	102.76	95.04	94.37	104.44	128.83	84.15	105.79	122.02	90.69	128.28	92.30	89.54	35.6	منتجات معدنية أساسية	27
Iron and Steel Basic Industries	102.28	90.72	91.32	107.47	131.76	80.66	104.21	123.70	90.88	130.95	109.81	79.76	29.1	صناعة الحديد والصلب الأساسية	2710
Non-ferrous Metal Basic Industries	104.95	114.51	108.12	90.80	115.66	99.89	112.90	114.47	89.83	116.21	13.39	133.57	6.5	الصناعات الأساسية للمعادن غير الحديدية	2720
<b>Manufacture Of Fabricated Metal Products, Except Machinery &amp; Equipment</b>	314.45	338.51	285.08	272.23	282.88	234.72	379.49	272.05	198.54	386.32	339.36	459.16	26.8	صنع منتجات المعادن المشكلة باستثناء الماكينات والأدوات	28
Manufacture of Structural Metal Products	335.99	273.32	214.34	322.37	325.53	197.25	553.04	338.52	219.48	417.46	314.44	535.26	14.6	صنع المنتجات المعدنية الإنشائية	2811
Manufacture of other Fabricated Metal Products n.e.c	288.90	415.79	368.95	212.79	232.31	279.16	173.72	193.24	173.72	349.39	368.91	368.91	12.3	صنع منتجات المعادن المشكلة الأخرى غير المصنفة في موضع آخر	2899
<b>Manufacture of Machinery and Machinery Equipment (n.e.c.)</b>	190.13	180.59	209.75	130.62	94.15	184.42	216.93	191.54	171.97	186.30	224.01	308.31	12.5	صنع الآلات والأدوات غير المصنفة في مكان آخر	29
Manufacture of Lifting & Handling Equipment	106.10	67.11	277.23	164.65	123.63	41.10	79.95	69.69	72.21	103.82	125.29	71.72	6.0	صنع معدات الرفع والمناولة	2915
Manufacture of Domestic Appliances n.e.c	268.57	286.52	146.75	98.86	66.62	318.21	344.80	305.29	265.10	263.30	316.16	529.16	6.5	صنع الأجهزة المنزلية غير المصنفة في موضع آخر	2930
<b>Manufacture of Electrical Machinery and Apparatus (n.e.c.)</b>	151.77	106.35	182.84	199.60	183.82	92.49	59.28	232.41	127.20	122.72	154.43	186.54	12.9	صنع الآلات والأجهزة الكهربائية غير المصنفة في مكان آخر	31

تابع /...



تابع / جدول 1.2.22 الأرقام القياسية الشهرية للإنتاج الصناعي الكمي حسب النشاط الاقتصادي 2013 (1999=100)  
Contd./ Table 22.2.1 Monthly Industrial Production Indices by Economic Activity, 2013 (1999 = 100)

النشاط الاقتصادي	المتوسط	كانون 1	تشرين 2	تشرين 1	أيلول	آب	تموز	حزيران	أيار	سبتمبر	آذار	فبراير	كانون 2	الأهمية النسبية	النشاط الاقتصادي	دليل النشاط الاقتصادي ISIC 4
Economic Activity	Average	Dec.	Nov.	Oct.	Sep.	Aug.	Jul.	Jun.	May.	Apr.	Mar.	Feb.	Jan.	Relative Importance	النشاط الاقتصادي	ISIC 4
Manufacture of Electric Motors; Generators and Transformers	334.46	95.42	404.82	225.54	323.86	106.99	66.51	809.64	150.36	211.08	352.77	543.61	722.89	1.6	صنع المحركات وبليات وحوارات الكهربية	3110
Manufacture of Insulate Wire and Cable	132.77	112.87	161.01	213.11	173.37	94.27	60.27	156.88	132.10	113.47	133.74	126.81	115.30	10.1	صنع الأسلاك والكابلات والبورق	3130
Manufacture of Accumulators, Primary Cells and Primary Batteries	55.04	62.09	53.58	35.34	71.38	54.23	39.29	70.63	47.01	76.49	49.95	54.46	46.03	1.1	صنع البطاريات وبطاريات الخلايا الأولية	3140
<b>Manufacture of Radio Accumulators, Television and Communication</b>	<b>13.95</b>	<b>13.27</b>	<b>12.58</b>	<b>12.25</b>	<b>9.68</b>	<b>10.02</b>	<b>25.83</b>	<b>13.62</b>	<b>18.72</b>	<b>22.01</b>	<b>8.69</b>	<b>15.09</b>	<b>5.70</b>	<b>6.5</b>	<b>صنع معدات وأجهزة الراديو والتلفزيون والاتصالات</b>	<b>32</b>
Manufacture of T.V. & Radio Receivers, Sound or Video Recording or	13.95	13.27	12.58	12.25	9.68	10.02	25.83	13.62	18.72	22.01	8.69	15.09	5.70	6.5	صنع أجهزة الاستقبال التلفزيوني والأصوات وأجهزة تسجيل أو عرض	3220
<b>Manufacture of Medical, Precision &amp; Optical Instruments, Watches &amp;</b>	<b>72.50</b>	<b>41.56</b>	<b>60.73</b>	<b>57.54</b>	<b>66.71</b>	<b>70.26</b>	<b>74.80</b>	<b>66.65</b>	<b>158.45</b>	<b>56.12</b>	<b>74.00</b>	<b>71.76</b>	<b>71.45</b>	<b>2.1</b>	<b>صنع الأجهزة الطبية والأدوات القياس عالية الدقة والأدوات</b>	<b>33</b>
Manufacture of Medical & Surgical Equipment & Orthopedic Appliances	90.90	51.70	75.62	71.72	83.05	87.87	93.64	83.05	201.69	69.66	92.62	90.22	89.98	1.6	صنع المعدات الطبية والجراحية وأجهزة تقويم الأضراس	3311
Manufacture of optical Instruments & Photographic Equipment	8.90	6.51	9.24	8.53	10.22	9.37	9.69	9.94	9.02	9.33	9.62	7.95	7.39	0.5	صنع الأدوات البصرية ومعدات التصوير الفوتوغرافي	3320
<b>Manufacture of Motor Vehicles</b>	<b>91.25</b>	<b>95.40</b>	<b>123.05</b>	<b>67.75</b>	<b>80.10</b>	<b>56.24</b>	<b>79.15</b>	<b>78.20</b>	<b>120.20</b>	<b>86.79</b>	<b>85.84</b>	<b>128.79</b>	<b>93.48</b>	<b>6.0</b>	<b>صنع المركبات ذات المحركات</b>	<b>34</b>
Manufacture of Motor Vehicles	67.82	89.11	95.05	83.17	35.64	5.94	41.58	47.52	112.87	53.47	59.41	118.81	71.29	3.8	صنع المركبات ذات الحركات	3410
Manufacture of Parts & Accessories For Motor Vehicles & Their Engines	133.39	106.71	173.41	40.02	160.07	146.73	146.73	133.39	133.39	146.73	133.39	146.73	133.39	2.1	صنع أجزاء وتوزيع ومكونات المركبات ذات الحركات	3430
<b>Manufacture of Furniture</b>	<b>188.84</b>	<b>229.38</b>	<b>200.03</b>	<b>186.46</b>	<b>180.22</b>	<b>174.97</b>	<b>158.62</b>	<b>188.50</b>	<b>183.97</b>	<b>180.76</b>	<b>165.50</b>	<b>201.38</b>	<b>216.26</b>	<b>20.2</b>	<b>صنع الأثاث</b>	<b>36</b>
Manufacture of Furniture	213.12	259.68	225.60	210.59	203.38	197.40	178.75	213.22	208.07	205.44	185.70	223.34	246.25	17.5	صنع الأثاث	3610
Manufacture of Jewellery & related articles	29.45	33.11	33.01	28.95	28.03	27.93	27.42	32.00	31.49	28.44	29.96	26.54	26.51	0.9	صنع المجوهرات والأصناف المصنعة بها	3691
Manufacture of Games & Toys	0.00	0.00	0.00	0.00	0.00	0.00	0.00	0.00	0.00	0.00	0.00	0.00	0.00	0.0	صنع الألعاب والتعب	3694
Other Manufacturing n.e.c	32.10	32.08	34.55	30.11	30.85	30.11	28.13	25.67	25.17	15.79	37.02	77.49	18.26	1.7	صنع منتجات أخرى غير مصنعة في موضع آخر	3699
<b>Production of Electricity</b>	<b>177.33</b>	<b>204.14</b>	<b>160.48</b>	<b>152.48</b>	<b>196.87</b>	<b>213.23</b>	<b>204.47</b>	<b>177.78</b>	<b>177.30</b>	<b>153.09</b>	<b>154.62</b>	<b>153.42</b>	<b>180.11</b>	<b>64.5</b>	<b>إنتاج الكهرباء</b>	<b>40</b>
Production, collection & Distribution of Electricity	177.33	204.14	160.48	152.48	196.87	213.23	204.47	177.78	177.30	153.09	154.62	153.42	180.11	64.5	إنتاج وتوزيع الكهرباء	4010

Source: Department of Statistics/ Prices and Living Cost Division

المصدر: دائرة الإحصاءات العامة/ قسم الأسعار وتكاليف المعيشة

جدول 2.22.2 الرقم القياسي الشهري لأسعار المنتجين الصناعيين حسب النشاط الاقتصادي 2013 (1999=100)  
Table 22.2. 2 Monthly Producer Price Index by Economic Activity, 2013 (1999 = 100)

Economic Activity	المعدل Average	كانون Dec	تشرين Nov	تشرين Oct	الهبول Sep	آب Aug	تموز Jul	حزيران Jun	مايار May	نيسان Apr	آذار Mar	فبراير Feb	كانون Jan	الأهمية النسبية Relative Importance	النشاط الاقتصادي	دليل النشاط الاقتصادي ISIC4
All Industrial Activities	220.59	215.28	215.28	217.73	216.97	217.80	216.94	219.54	221.40	225.07	227.96	225.80	227.36	1000.0	جميع الأنشطة الصناعية	
Mining, Quarrying & Manufacturing	220.28	213.65	213.43	216.01	215.31	217.04	217.23	219.89	221.89	225.63	228.78	226.37	228.10	935.5	الصناعات المعدنية والاسخرابية	
Mining and Quarrying	288.46	267.19	269.20	289.12	259.87	283.87	289.78	285.55	301.49	305.20	299.54	295.17	315.58	110.3	الصناعات الاسخرابية	14-11
Extraction of Crude Petroleum & Natural Gas; service activities incidental to oil & gas extraction excluding surveying	131.87	131.87	131.87	131.87	131.87	131.87	131.87	131.87	131.87	131.87	131.87	131.87	131.87	3.6	استخراج النفط الخام والغاز الطبيعي الأنشطة الخدمية المتعلقة بإستخراج خدمات المسح	11
Extraction of Crude Petroleum & Natural Gas	131.87	131.87	131.87	131.87	131.87	131.87	131.87	131.87	131.87	131.87	131.87	131.87	131.87	3.6	استخراج النفط الخام والغاز الطبيعي	1110
Other Mining and Quarrying	293.70	271.72	273.80	294.38	264.16	288.95	295.06	290.69	307.16	311.00	305.16	300.63	321.72	106.7	أنشطة أخرى التعدين واستغلال المناجم	14
Stone Cutting and Quarrying	98.79	98.79	98.79	98.79	98.79	98.79	98.79	98.79	98.79	98.79	98.79	98.79	98.79	3.9	قطع الأحجار والكسرات	1410
Chemical Minerals Mining	301.16	278.33	280.49	301.86	270.48	296.22	302.57	298.03	315.13	319.11	313.04	308.55	330.25	102.8	استخراج المعادن الكيميائية الغيرمعدنية	1421
Phosphate	218.68	178.79	183.23	227.12	162.67	215.54	228.57	219.25	237.60	245.78	233.32	223.68	268.64	50.1	البوتاس	
Potash	427.71	419.93	419.93	419.93	419.93	419.93	419.93	419.93	438.60	438.60	438.60	438.60	438.60	45.0	الصناعة الجيرية	15-36
Manufacturing Industry	211.17	206.50	205.98	206.25	209.36	208.11	207.54	211.12	211.25	215.00	219.33	217.18	216.41	825.3	الصناعة الجيرية	15
Food Manufacturing	139.01	138.43	138.92	139.12	139.57	140.45	140.41	140.39	140.20	140.03	136.28	136.77	137.57	154.0	الصناعات الغذائية	1511
Processing, Preserving of Meat &its Product	139.64	132.75	140.20	140.20	136.48	145.04	143.55	142.06	140.20	143.92	132.75	138.71	139.83	13.3	إنتاج وتجهيز وحفظ اللحوم ومنتجاتها	1513
Canning & Preserving of Fruits& vegetables	148.44	153.70	150.19	150.19	147.92	147.92	147.92	147.92	147.92	147.90	146.56	146.56	146.56	4.9	تجهيز وحفظ الفواكه والخضروات	1513
Manufacture of Vegetable Oils & Fats	129.74	128.49	128.49	128.49	128.49	128.49	128.49	128.49	128.49	128.49	132.55	132.55	135.36	26.6	صنع الزيوت والمغون النباتية والزيوتية	1514
Manufacture of Dairy Products	205.87	212.45	212.45	212.45	212.45	212.45	210.66	210.66	210.66	209.21	189.26	188.86	188.86	15.7	صنع منتجات الألبان	1520
Grain Mill Products	82.14	81.48	81.16	80.76	80.76	82.14	83.99	84.70	85.00	82.71	79.23	81.09	82.67	23.1	صنع منتجات طحين الحبوب	1531
Manufacture of Prepared Animal Feeds	237.25	232.48	232.48	239.79	239.79	237.86	237.86	237.86	237.86	237.86	237.86	237.86	237.46	5.4	صنع أعلاف حيوانية مختلطة	1533
Manufacture of Bakery Products	156.34	154.42	154.42	154.42	158.80	158.80	158.80	158.80	158.80	158.80	154.14	152.96	152.96	29.2	صنع الخبز ومنتجات الخبز	1541
Manufacture of Cocoa, Chocolate & Sugar Confectionery	148.01	148.85	148.85	148.85	149.33	149.33	149.33	149.33	146.44	146.44	146.44	146.44	146.44	4.3	صنع الكاكاو والشوكولاته واللبونات السكرية	1543
Manufacture of Macaroni, noodles & Simillar Farinaceous Products	113.58	113.58	113.58	113.58	113.58	113.58	113.58	113.58	113.58	113.58	113.58	113.58	113.58	0.0	صنع المعكرونة وشرائط المعكرونة والصناعات النشوية المتألفة	1544
Manufacture of Food Product (n.e.c)	126.60	126.60	126.60	126.60	126.60	126.60	126.60	126.60	126.60	126.60	126.60	126.60	126.60	10.9	صنع منتجات الأغذية الأخرى	1549
Distilling, rectifying & blending of asperities: ethyl alcohol production from fermented materials & Manufacture of malt liquors and malt	187.03	187.03	187.03	187.03	187.03	187.03	187.03	187.03	187.03	187.03	187.03	187.03	187.03	3.3	تقطير المشروبات الكحولية وكرومها وطهيها، إنتاج الكحول الأيثلي من مواد مخمرة وصنع المشروبات الكحولية المختلطة من البوتات وصنع البوتات المختلطة من البوتات	1551+1553
Manufacture of Soft Drink	101.57	101.63	101.63	101.63	101.63	101.63	101.63	101.63	101.63	101.63	101.63	101.63	101.27	17.1	صنع المشروبات الغازية	1554

Concl./...

تابع/...

تابع/ جدول 2.2.22 الرقم القياسي الشهري لأسعار المنتجين الصناعيين حسب النشاط الاقتصادي 2013 (1999=100)  
 Condid./ Table 2.2.2 Monthly Producer Price Index by Economic Activity, 2013 (1999 = 100)

النشاط الاقتصادي	المعدل	كانون ا	تشرين 2	تشرين ا	ايلول	آب	تموز	حزيران	ايار	نيسان	آذار	فباط	كانون 2	الاهمية النسبية	النشاط الاقتصادي	دليل النشاط الاقتصادي
Economic Activity	Average	Dec.	Nov.	Oct.	Sep.	Aug.	Jul.	Jun.	May.	Apr.	Mar.	Feb.	Jan.	Relative Importance	النشاط الاقتصادي	ISIC4
<b>Tobacco Manufactures</b>	128.67	131.12	131.12	131.12	128.30	128.30	127.73	127.73	127.73	127.73	127.73	127.73	127.73	24.0	صنع منتجات التبغ	16
Tobacco Manufactures	128.67	131.12	131.12	131.12	128.30	128.30	127.73	127.73	127.73	127.73	127.73	127.73	127.73	24.0	صنع منتجات التبغ	1600
<b>Manufacture of Textiles</b>	118.05	118.18	118.18	118.18	118.18	118.18	118.18	118.18	118.18	118.18	117.66	117.66	117.66	15.5	صنع المنسوجات	17
Manufacture of Textiles	118.05	118.18	118.18	118.18	118.18	118.18	118.18	118.18	118.18	118.18	117.66	117.66	117.66	15.5	صنع المنسوجات	17
Preparation & Spinning of Textile Fibers	121.64	121.67	121.67	121.67	121.67	121.67	121.67	121.67	121.67	121.67	121.54	121.54	121.54	11.2	تخضير وغان الألياف المنسوجة	1711+1730
Preparation & Spinning of Textile Fibers	121.64	121.67	121.67	121.67	121.67	121.67	121.67	121.67	121.67	121.67	121.54	121.54	121.54	11.2	تخضير وغان الألياف المنسوجة	1721
Manufacture of made-up textile articles except apparel	108.29	108.29	108.29	108.29	108.29	108.29	108.29	108.29	108.29	108.29	108.29	108.29	108.29	1.0	صنع المنسوجات الجاهزة باستثناء اللبوسات	1722
Manufacture of made-up textile articles except apparel	108.29	108.29	108.29	108.29	108.29	108.29	108.29	108.29	108.29	108.29	108.29	108.29	108.29	1.0	صنع المنسوجات الجاهزة باستثناء اللبوسات	1722
Manufacture of Carpets & Rugs	108.87	109.37	109.37	109.37	109.37	109.37	109.37	109.37	109.37	109.37	107.34	107.34	107.34	3.3	صنع البسط والسجاد	1810
Manufacture of Carpets & Rugs	108.87	109.37	109.37	109.37	109.37	109.37	109.37	109.37	109.37	109.37	107.34	107.34	107.34	3.3	صنع البسط والسجاد	1722
<b>Manufactures of Wearing Apparel</b>	183.63	186.68	186.68	186.68	186.68	186.68	186.68	186.68	186.68	186.68	174.46	174.46	174.46	12.2	صنع الملابس، تجهية وصنع الفراء	18
Manufactures of Wearing Apparel	183.63	186.68	186.68	186.68	186.68	186.68	186.68	186.68	186.68	186.68	174.46	174.46	174.46	12.2	صنع الملابس، تجهية وصنع الفراء	1810
Wearing Apparel Except Fur App.	183.63	186.68	186.68	186.68	186.68	186.68	186.68	186.68	186.68	186.68	174.46	174.46	174.46	12.2	صنع الملابس باستثناء الملابس الفروية	1810
Wearing Apparel Except Fur App.	183.63	186.68	186.68	186.68	186.68	186.68	186.68	186.68	186.68	186.68	174.46	174.46	174.46	12.2	صنع الملابس باستثناء الملابس الفروية	1810
<b>Leather and Leather products</b>	124.96	124.96	124.96	124.96	124.96	124.96	124.96	124.96	124.96	124.96	124.96	124.96	124.96	6.4	صناعة الجلود والمنسوجات الجلدية	19
Leather and Leather products	124.96	124.96	124.96	124.96	124.96	124.96	124.96	124.96	124.96	124.96	124.96	124.96	124.96	6.4	صناعة الجلود والمنسوجات الجلدية	1920+1911
Tanning & Dressing of leather	124.96	124.96	124.96	124.96	124.96	124.96	124.96	124.96	124.96	124.96	124.96	124.96	124.96	6.4	دبغ وتهيئة الجلود وصنع الأحذية	1920+1911
Tanning & Dressing of leather	124.96	124.96	124.96	124.96	124.96	124.96	124.96	124.96	124.96	124.96	124.96	124.96	124.96	6.4	دبغ وتهيئة الجلود وصنع الأحذية	1920+1911
<b>Wood &amp; Wood Products</b>	116.67	116.67	116.67	116.67	116.67	116.67	116.67	116.67	116.67	116.67	116.67	116.67	116.67	4.0	صنع المنسوجات الخشبية باستثناء الآلات	20
Wood & Wood Products	116.67	116.67	116.67	116.67	116.67	116.67	116.67	116.67	116.67	116.67	116.67	116.67	116.67	4.0	صنع المنسوجات الخشبية باستثناء الآلات	2022
Builders Carpentry & Joinery	116.67	116.67	116.67	116.67	116.67	116.67	116.67	116.67	116.67	116.67	116.67	116.67	116.67	4.0	صنع مصنوعات الخشب والأثاث	2022
Builders Carpentry & Joinery	116.67	116.67	116.67	116.67	116.67	116.67	116.67	116.67	116.67	116.67	116.67	116.67	116.67	4.0	صنع مصنوعات الخشب والأثاث	2022
<b>Paper and Paper Products</b>	116.20	117.29	116.62	116.47	116.48	116.63	116.59	115.94	115.57	115.78	116.82	114.54	115.67	28.6	صنع الورق ومنتجات الورق	21
Paper and Paper Products	116.20	117.29	116.62	116.47	116.48	116.63	116.59	115.94	115.57	115.78	116.82	114.54	115.67	28.6	صنع الورق ومنتجات الورق	2101
Manufacture of Pulp, Paper & Paperboard	120.42	120.42	120.42	120.42	120.42	120.42	120.42	120.42	120.42	120.42	120.42	120.42	120.42	8.9	صنع محاليل الورق والورق والكرتون	2102
Manufacture of Pulp, Paper & Paperboard	120.42	120.42	120.42	120.42	120.42	120.42	120.42	120.42	120.42	120.42	120.42	120.42	120.42	8.9	صنع محاليل الورق والورق والكرتون	2102
Manufacture Boxes and Paper Cans Paper	132.87	137.39	134.60	133.99	134.03	134.64	134.49	131.78	130.27	131.11	135.44	125.97	130.67	6.9	صناعة العلبات والصناديق من الورق	2109
Manufacture Boxes and Paper Cans Paper	132.87	137.39	134.60	133.99	134.03	134.64	134.49	131.78	130.27	131.11	135.44	125.97	130.67	6.9	صناعة العلبات والصناديق من الورق	2109
<b>Publishing, Printing</b>	103.14	83.38	88.66	83.61	132.67	132.67	132.47	133.87	129.90	72.76	78.20	70.86	98.64	18.0	صنع الصحف والمطبوع	22
Publishing, Printing	103.14	83.38	88.66	83.61	132.67	132.67	132.47	133.87	129.90	72.76	78.20	70.86	98.64	18.0	صنع الصحف والمطبوع	2212
Publishing of Newspapers, Journals	124.52	124.52	124.52	124.52	124.52	124.52	124.52	124.52	124.52	124.52	124.52	124.52	124.52	4.0	طباعة الصحف والمجلات والبرقيات	2212
Publishing of Newspapers, Journals	124.52	124.52	124.52	124.52	124.52	124.52	124.52	124.52	124.52	124.52	124.52	124.52	124.52	4.0	طباعة الصحف والمجلات والبرقيات	2221
Printing	96.99	71.55	78.34	71.85	135.01	135.01	134.75	136.56	131.45	57.87	64.87	55.42	91.20	14.0	الطباعة	2221
Printing	96.99	71.55	78.34	71.85	135.01	135.01	134.75	136.56	131.45	57.87	64.87	55.42	91.20	14.0	الطباعة	2221
<b>Petroleum Refineries</b>	456.97	449.71	451.93	454.64	453.39	449.26	438.00	433.53	436.87	471.29	498.98	480.72	465.37	147.1	مكرر البترول	23
Petroleum Refineries	456.97	449.71	451.93	454.64	453.39	449.26	438.00	433.53	436.87	471.29	498.98	480.72	465.37	147.1	مكرر البترول	2320
Manufacture of Refined Petroleum Prod.	456.97	449.71	451.93	454.64	453.39	449.26	438.00	433.53	436.87	471.29	498.98	480.72	465.37	147.1	صنع المنتجات النفطية الكروية	2320
Manufacture of Refined Petroleum Prod.	456.97	449.71	451.93	454.64	453.39	449.26	438.00	433.53	436.87	471.29	498.98	480.72	465.37	147.1	صنع المنتجات النفطية الكروية	2320

Contd./...

تابع/...

جدول 2.2.22 الرقم القياسي الشهري لأسعار المنتجين الصناعيين حسب النشاط الاقتصادي 2013 (100=1999)  
 Table 2.2.2 Monthly Producer Price Index by Economic Activity, 2013(1999 = 100)  
 تابع /

الأنشطة الاقتصادية	أب	آب	أيلول	أكتوبر	نوفمبر	ديسمبر	المتوسط	دليل النشاط الاقتصادي
Economic Activity	Aug.	Jul.	Sep.	Oct.	Nov.	Dec.	Average.	ISIC4
<b>Manufactures of Chemicals</b>	184.70	173.24	168.78	168.36	167.99	166.89	167.99	24
Basic Chemicals Except Fertilizers	167.99	166.89	167.93	168.36	167.99	166.89	167.99	2411
Fertilizers & Nitrogen Compounds	224.76	203.81	195.66	194.86	217.19	203.81	203.81	2412
Manufacture of plastic in primary forms & of synthetic rubber	133.52	136.92	138.42	136.22	135.69	133.52	136.92	2413
Manufacture of Paints and Mastics	136.64	136.61	136.61	136.61	136.61	136.61	136.61	2422
Manufacture of Pharmaceuticals	147.75	147.75	147.75	147.75	147.75	147.75	147.75	2423
Manufacture of Soap & Detergents	110.99	111.14	111.14	111.14	111.14	111.14	111.14	2424
Manufacture of Other Chemical Products n.e.c.	109.63	110.61	110.61	110.61	109.61	110.61	110.61	2429
<b>Manufacture+Q82 of Plastic Products</b>	148.43	148.83	149.12	148.67	148.91	147.84	148.83	25
Manufacture of Rubber Products	87.02	87.02	87.02	87.02	87.02	87.02	87.02	2519+2511
Manufacture of Plastic Products	149.99	150.40	150.70	150.24	150.49	149.39	150.23	2520
<b>Manufacture of Non-Metallic Mineral Products</b>	156.65	157.79	157.07	156.54	150.68	138.95	145.31	26
Manufacture of Glass & Glass Products	145.64	144.81	144.81	144.81	145.92	145.92	145.92	2610
Clay & ceramic Products	110.50	110.50	110.50	110.50	110.50	110.50	110.50	2693
Cement, Lime & Plaster	178.06	182.91	181.65	179.12	166.46	141.15	153.81	2694
Articles of Plaster	153.45	150.01	149.61	151.64	151.62	151.81	153.26	2695
Cutting, Shaping & Finishing of Stone	108.68	108.68	108.68	108.68	108.68	108.68	108.68	2696
<b>Manufacture of Basic metals</b>	225.17	218.81	219.00	218.90	220.73	225.84	226.20	27
Manufacture of Basic Iron & Steel	246.67	238.98	239.17	239.05	241.26	247.52	248.10	2710
Manufacture of Basic Precious	128.31	127.93	128.13	128.16	128.20	128.17	127.51	2720
<b>Fabricated metal Products</b>	120.58	116.92	116.92	116.92	116.92	116.92	117.15	28
Manufacture of Structural metal Products	132.41	125.93	125.93	125.93	125.93	125.93	125.93	2811
Other Fabricated metal Products	106.57	106.25	106.25	106.25	106.25	106.25	106.75	2899
Cont./...								...

تابع / جدول 2.2.22 الرقم القياسي الشهري لأسعار المنتجين الصناعيين حسب النشاط الاقتصادي 2013 (100=1999)

Contd./ Table 2.2.22 Monthly Producer Price Index by Economic Activity, 2013(1999 = 100)

النشاط الاقتصادي	المعدل Average	كانون Dec.	تشرين Nov.	تشرين Oct.	أيلول Sep.	آب Aug.	تموز Jul.	حزيران Jun.	ايار May.	نيسان Apr.	آذار Mar.	شباط Feb.	كانون Jan.	الأهمية النسبية Relative Importance	النشاط الاقتصادي	دليل النشاط الاقتصادي ISIC4
<b>Manufacture of Machinery &amp; Equipment N.E.C</b>	130.67	132.41	132.48	132.49	133.11	128.55	129.00	129.85	130.21	129.59	129.66	130.22	130.47	12.5	صنع الآلات والمعدات غير المصنفة في موضع آخر	29
Manufacture of lifting & Handling Equipment	160.72	164.24	164.39	164.41	165.55	156.59	156.59	158.92	159.67	158.75	158.88	160.04	160.56	6.0	صنع معدات الرفع والتأدية	2915
Domestic Appliances N.E.C	102.62	102.70	102.70	102.70	102.83	102.37	103.24	102.71	102.71	102.38	102.38	102.38	102.38	6.5	صنع الأجهزة المنزلية غير المصنفة	2930
<b>Manufacture of Electrical Machinery &amp; Apparatus N.E.C</b>	289.86	287.64	287.36	289.28	289.28	289.15	293.96	293.67	294.53	292.43	288.08	288.30	284.62	12.9	صنع الآلات والأجهزة الكهربائية غير المصنفة في موضع آخر	31
Manufacture of Electric Motors and Transformers	139.49	116.31	114.14	129.27	129.27	128.23	166.11	163.86	170.66	154.06	142.47	144.22	115.22	1.6	صنع المحركات والمولدات والكهربائية	3110
Manufacture of Isolated Wire & Cable	320.66	320.66	320.66	320.66	320.66	320.66	320.66	320.66	320.66	320.66	320.66	320.66	320.66	10.1	صنع الأسلاك والكابلات النورية	3130
Manufacture of accumulators, primary cells & primary batteries	228.66	237.13	237.13	237.13	237.13	237.13	237.13	237.13	237.13	237.13	203.25	203.25	203.25	1.1	صنع البطاريات والخلايا الأولية والبطاريات من الخلايا	3140
<b>Manufacture of Radio &amp; T.V &amp; Communication Equipment</b>	92.32	92.32	92.32	92.32	92.32	92.32	92.32	92.32	92.32	92.32	92.32	92.32	92.32	6.5	صنع معدات وأجهزة الاستقبال التلفزيوني والراديو	32
Manufacture of Radio & T.V	92.32	92.32	92.32	92.32	92.32	92.32	92.32	92.32	92.32	92.32	92.32	92.32	92.32	6.5	صنع معدات وأجهزة استقبال التلفزيون والراديو	3230
<b>Manufacture of Medical, Precision &amp; Optical Instruments, Watches &amp; Manufacture of Medical &amp; Surgical Equipment &amp; Orthopedic Appliances</b>	99.94	100.41	100.41	100.41	100.41	100.41	100.41	100.41	100.41	100.41	98.54	98.54	98.54	2.1	صنع أجهزة الاستقبال التلفزيوني والراديو	33
Manufacture of Optical Instruments & Photographic Equipment	117.37	117.97	117.97	117.97	117.97	117.97	117.97	117.97	117.97	117.97	115.56	115.56	115.56	1.6	صنع الأجهزة الطبية وأدوات القياس عالية الدقة والأدوات البصرية والساعات الفاخرة	3311
<b>Manufacture of Motor Vehicles</b>	39.68	39.68	39.68	39.68	39.68	39.68	39.68	39.68	39.68	39.68	39.68	39.68	39.68	0.5	صنع المعدات الطبية والأجهزة تقويم الأعضاء	3320
Manufacture of Motor Vehicles	164.98	164.98	164.98	164.98	164.98	164.98	164.98	164.98	164.98	164.98	164.98	164.98	164.98	6.0	صنع الأدوات البصرية ومعدات التصوير التلفزيوني	34
Manufacture of Motor Vehicles	96.68	96.68	96.68	96.68	96.68	96.68	96.68	96.68	96.68	96.68	96.68	96.68	96.68	3.8	صنع المركبات ذات المحركات	3410
Manufacture of Parts & Accessories For Motor Vehicles & Their Engines	287.83	287.83	287.83	287.83	287.83	287.83	287.83	287.83	287.83	287.83	287.83	287.83	287.83	2.1	صنع المركبات ذات المحركات	3430
<b>Manufacture of Furniture</b>	123.61	123.65	123.65	123.65	123.65	123.65	124.37	124.37	124.42	123.04	122.88	123.37	122.64	20.2	صنع أجزاء وتزيين وحركات الكيماويات النسيجية	36
Manufacture of Furniture	115.30	114.82	114.82	114.82	114.82	114.82	115.64	115.64	115.64	115.64	115.64	115.64	115.64	17.5	صنع الأثاث	3610
Manufacture of Furniture	229.02	229.02	229.02	229.02	229.02	229.02	229.02	229.02	229.02	229.02	229.02	229.02	229.02	0.9	صنع الأثاث	3691
Manufacture of Jewellery & related articles	150.21	155.51	155.51	155.51	155.51	155.51	155.51	155.51	156.13	140.09	138.27	143.93	135.51	1.8	صنع المجوهرات والأصناف المصنفة بها	3699
Other Manufacturing N.E.C	225.15	238.93	242.14	242.68	241.03	228.71	212.67	214.39	214.30	216.87	215.99	217.45	216.66	64.5	صنع منتجات غير مصنفة	40
<b>Electricity, Gas, Steam</b>	225.15	238.93	242.14	242.68	241.03	228.71	212.67	214.39	214.30	216.87	215.99	217.45	216.66	64.5	إنتاج وتوزيع الكهرباء	4010
Production, collection & Distribution of Electricity	225.15	238.93	242.14	242.68	241.03	228.71	212.67	214.39	214.30	216.87	215.99	217.45	216.66	64.5	إنتاج وتوزيع الكهرباء	4010

المصدر: دائرة الإحصاءات العامة/ قسم الأسعار وتكاليف المعيشة



## 23. الحسابات القومية

يتضمن هذا الفصل الحسابات الموحدة للمملكة والجدول المساعدة للسنوات 2002 - 2009 التي تعدها دائرة الإحصاءات العامة وفقاً لنظام الأمم المتحدة للحسابات القومية لعام 1968. وتشمل الحسابات القومية الناتج المحلي الإجمالي والإنفاق (الحساب رقم 1) والدخل القومي المتاح وتخصيصاته (الحساب رقم 3)، وتمويل رأس المال (الحساب رقم 5) والصفقات الخارجية (الحساب رقم 6) وجميع هذه الحسابات بالأسعار الجارية.

أما الجداول المساعدة، فتشمل الناتج المحلي الإجمالي حسب النشاط الاقتصادي بالأسعار الجارية والثابتة، والناتج المحلي الإجمالي حسب دخول عوامل الإنتاج والإنفاق عليه، والتكوين الرأسمالي الإجمالي، والقطاع الخارجي وجميعها بالأسعار الجارية للسنوات.

وتجدر الإشارة إلى أن نتائج الدراسات والمسوح الاقتصادية التي تجربها دائرة الإحصاءات العامة سنوياً لكافة القطاعات الاقتصادية تشكل المصدر الرئيسي لتقدير الحسابات القومية. هذا بالإضافة إلى التقارير السنوية الصادرة عن مؤسسات القطاعين العام والخاص.

### مؤشرات رئيسية

- نسبة عوائد العاملين من الناتج المحلي الإجمالي لعام 2010: 35 %
- نسبة مساهمة قطاع الزراعة في الناتج المحلي الإجمالي بالأسعار الثابتة لعام 2010: 3.7 %
- نسبة الإنفاق الاستهلاكي النهائي الحكومي من الناتج المحلي الإجمالي بالأسعار الجارية لعام 2010: 20.3 %
- نسبة التكوين الرأسمالي الثابت من الناتج المحلي الإجمالي بالأسعار الجارية لعام 2010: 23.6 %
- نسبة الصادرات السلعية والخدمات من الناتج المحلي الإجمالي بالأسعار الجارية لعام 2010: 47.8 %
- نسبة المستوردات السلعية والخدمات من الناتج المحلي الإجمالي بالأسعار الجارية لعام 2010: 69.03 %

## 23. National Accounts

This section includes the consolidated accounts for the Kingdom as well as the supporting tables for 2002-2009, prepared by the Department of Statistics, in accordance with the System of National Accounts (SNA) 1968. The National Accounts estimates for Jordan include the Gross Domestic Product and Expenditure (Account No.1), National Disposable Income and its Appropriation (Account No.3), Capital Finance (Account No.5) and External Transactions (Account No.6). All these accounts are at current prices.

The supporting tables include Gross Domestic Product by economic activity at current and constant prices, Gross Domestic Product by factor of income and expenditure, Gross Capital Formation and External Sector Accounts. All these accounts are at current prices.

The results of the annual economic surveys, conducted by the Department of Statistics, are the main source of the national accounts estimates. This is in addition to the annual reports published by public and private sectors.

### Basic indicators

- Compensation of employees as a percentage of GDP 2010: 35 %
- Share of agricultural sector in GDP at constant prices for 2010: 3.7 %
- Gov. Final consumption expenditure as a percentage of GDP at current prices for 2010: 20.3 %
- Gross Fixed Capital formation out of GDP at current prices 2010: 23.6 %
- Export of goods and services out of GDP at current prices 2010: 47.8 %
- Imports of goods and services out of GDP at current prices 2010: 69.03 %



جدول 23. 1 الناتج المحلي الإجمالي والإنفاق بأسعار السوق الجارية للسنوات، 2005 - 2011 (مليون دينار)  
Table 23. 1 Gross Domestic Product and Expenditure at Current Market Prices, 2005 - 2011 (Million JD)

Item	2011*	2010*	2009	2008	2007	2006	2005	المبدأ
Compensation of Employees	7084.5	6545.6	6838.7	5859.4	4660.0	3980.8	3348.2	تعويضات العاملين
Operating Surplus	9421.3	8404.0	6597.7	6628.0	4805.6	4207.0	3504.9	فائض التشغيل
Consumption of Fixed Capital	1740.6	1621.0	1408.8	1265.2	1157.8	1003.8	924.3	استهلاك رأس المال الثابت
Taxes on Production and Imports	2581.7	2402.7	2287.8	2289.1	2023.5	1782.0	1688.9	الضرائب على الإنتاج والمستوردات
Less: Subsidies	351.5	211.3	220.8	448.3	515.5	298.2	540.9	ناقص: الإعانات
<b>Gross Domestic Product at Market Prices**</b>	<b>20476.6</b>	<b>18762.0</b>	<b>16912.2</b>	<b>15593.4</b>	<b>12131.4</b>	<b>10675.4</b>	<b>8925.4</b>	<b>الناتج المحلي الإجمالي بأسعار السوق**</b>
Gov. Final Consumption Expenditures	3916.2	3809.8	3699.5	3363.6	2499.4	2203.3	1743.2	الإنتفاق الاستهلاكي النهائي الحكومي
Private Final Consumption Expenditures	17596.1	14150.6	12688.4	12403.0	10512.3	9076.2	7838.3	الإنتفاق الاستهلاكي النهائي الخاص
Changes in Stocks <sup>(1)</sup>	323.6	359.5	193.7	318.7	337.8	308.3	314.2	التغير في المخزون <sup>(1)</sup>
Gross Fixed Capital Formation	4430.5	4427.5	4254.2	4342.9	3334.1	2717.1	2733.7	التكوين الرأسمالي الثابت الإجمالي
Exports of Goods and Services	9334.1	8966.1	7758.6	8811.2	6579.4	5751.3	4704.2	صادرات السلع والخدمات
Less: Imports of Goods and Services	15123.8	12951.4	11682.2	13646.0	11131.6	9380.8	8408.3	ناقص: واردات السلع والخدمات
<b>Expenditures on Gross Domestic Product</b>	<b>20476.6</b>	<b>18762.0</b>	<b>16912.2</b>	<b>15593.4</b>	<b>12131.4</b>	<b>10675.4</b>	<b>8925.4</b>	<b>الإنتفاق على الناتج المحلي الإجمالي</b>

\* Preliminary Figures  
\*\* Quarterly Estimates  
(1) Includes the total value of the change in livestock numbers  
Source: Department of Statistics/ National Accounts

\* الأرقام أولية  
\*\* تقديرات ربعية  
(1) تشمل قيمة التغير في أعداد المواشي  
المصدر: دائرة الإحصاءات العامة/ الحسابات القومية

جدول 2.23 نسبة مساهمة بنود الإنفاق في الناتج المحلي الإجمالي بالأسعار الجارية، 2005 - 2011

Table 23. 2 Expenditure Items as a Percent of Gross Domestic Product at Current Prices, 2005 - 2011

Item	2011*	2010*	2009*	2008*	2007	2006	2005	البند
Gov. Final Consumption Expenditure	19.1	20.3	21.9	21.6	20.6	20.6	19.5	الإنفاق الاستهلاكي النهائي الحكومي
Private Final Consumption Expenditure	85.9	75.4	75.0	79.5	86.7	85.0	87.8	الإنفاق الاستهلاكي النهائي الخاص
Change in Stock	1.6	1.9	1.1	2.0	2.8	2.9	3.5	التغير في المخزون
Gross Fixed Capital Formation	21.6	23.6	25.2	27.9	27.5	25.5	30.6	التكوين الرأسمالي الثابت الإجمالي
Exports of Goods and Services	45.6	47.8	45.9	56.5	54.2	53.9	52.7	صادرات السلع والخدمات
Less: Imports of Goods and Services	73.9	69.0	69.1	87.5	91.8	87.9	94.2	ناقص: واردات السلع والخدمات
<b>Expenditure on the Gross Domestic Product</b>	<b>100.0</b>	<b>100.0</b>	<b>100.0</b>	<b>100.0</b>	<b>100.0</b>	<b>100.0</b>	<b>100.0</b>	<b>الإنفاق على الناتج المحلي الإجمالي</b>

\*Preliminary Figures

Source: Department of Statistics/ National Accounts

\*الأرقام أولية  
المصدر: دائرة الإحصاءات العامة/ الحسابات القومية

جدول 23. 3 الدخل القومي المتاح الممكن التصرف فيه وتخصيصاته بالأسعار الجارية للسنوات، 2009 - 2002 (مليون دينار)

Table 23. 3 National Disposable Income and its Appropriation at Current Prices, 2002 - 2009 (Million JD)

Item	2009*	2008*	2007	2006	2005	2004	2003	2002	البند
Gov. Final Consumption Expenditures	3699.5	3363.6	2499.4	2203.3	1743.2	1723.1	1676.0	1541.6	الإتفاق الاستهلاكي النهائي الحكومي
Private Final Consumption Expenditures	12688.4	12403.0	10512.3	9076.2	7838.3	6598.9	5561.6	5191.3	الإتفاق الاستهلاكي النهائي الخاص
Saving	2240.1	1951.2	476.1	797.8	513.1	1407.9	1589.2	992.8	الإدخار
<b>Appropriation of Disposable Income</b>	<b>18628.0</b>	<b>17717.8</b>	<b>13487.8</b>	<b>12077.2</b>	<b>10094.6</b>	<b>9729.8</b>	<b>8826.7</b>	<b>7725.6</b>	<b>تخصيص الدخل الممكن التصرف فيه</b>
Compensation of Employees	6838.7	5859.4	4660.0	3980.8	3348.2	3055.0	2759.2	2574.5	تعويضات العاملين
Net Compensation of Employees from the Rest of the World	297.7	411.1	272.1	228.0	198.3	169.8	137.1	140.9	صافي تعويضات العاملين من العالم الخارجي
Operating Surplus	6597.7	6628.0	4805.6	4207.0	3504.9	3141.3	2632.8	2408.9	فائض التشغيل
Net Property & Entrepreneurial Income from the Rest of the World	130.6	82.5	212.5	93.2	40.2	24.6	-45.0	-86.3	صافي دخل الملكية وعائد التنظيم من العالم الخارجي
Taxes on Production and Imports	2287.8	2289.1	2023.5	1782.0	1688.9	1330.9	1082.1	1095.8	الضرائب على الإنتاج والمستوردات
Less: Subsidies	220.8	448.3	515.5	298.2	540.9	271.9	12.4	13.5	ناقص: الإعانات
Net Other Current Transfers from the Rest of the World	2696.3	2896.0	2029.6	2084.5	1855.0	2280.2	2273.0	1605.3	صافي التحويلات الجارية الأخرى من العالم الخارجي
<b>Disposable Income</b>	<b>18628.0</b>	<b>17717.8</b>	<b>13487.8</b>	<b>12077.2</b>	<b>10094.6</b>	<b>9729.8</b>	<b>8826.7</b>	<b>7725.6</b>	<b>الدخل المتاح (الممكن التصرف به)</b>

\* Preliminary Figures  
Source: Department of Statistics/ National Accounts

\* الأرقام أولية  
المصدر: دائرة الإحصاءات العامة/ الحسابات القومية

جدول 4.23 تمويل رأس المال بالأسعار الجارية للسنوات، 2002 - 2009 (مليون دينار)

Table 23. 4 Capital Finance at Current Prices, 2002 - 2009 (Million JD)

Item	2009*	2008*	2007	2006	2005	2004	2003	2002	البند
<b>Gross Investment and Finance</b>									<b>الاستثمار الإجمالي وتمويله</b>
Changes in Stocks	193.7	318.7	337.8	308.3	314.2	210.2	15.7	78.0	التغير في المخزون
Gross Fixed Capital Formation	4254.2	4342.9	3334.1	2717.1	2733.7	2005.4	1490.8	1287.3	التكوين الرأسمالي الثابت الإجمالي
Net Lending to the Rest of the World	-798.6	-1243.9	-2028.9	-1179.3	-1604.6	29.2	916.1	404.5	صافي الإقراض إلى العالم الخارجي
<b>Gross Accumulation</b>	<b>3649.3</b>	<b>3417.7</b>	<b>1643.0</b>	<b>1846.1</b>	<b>1443.3</b>	<b>2244.8</b>	<b>2422.6</b>	<b>1769.8</b>	<b>التراكم الإجمالي</b>
Saving	2240.1	1951.2	476.1	797.8	513.1	1407.9	1589.2	992.8	الادخار
Consumption of Fixed Capital	1408.8	1265.2	1157.8	1003.8	924.3	835.4	767.1	728.2	استهلاك رأس المال الثابت
Net Capital Transfers from the Rest of the World	0.4	201.3	9.1	44.5	6.0	1.5	66.3	48.8	صافي التحويلات الرأسمالية من العالم الخارجي
<b>Finance of Gross Accumulation</b>	<b>3649.3</b>	<b>3417.7</b>	<b>1643.0</b>	<b>1846.1</b>	<b>1443.3</b>	<b>2244.8</b>	<b>2422.6</b>	<b>1769.8</b>	<b>تمويل التراكم الإجمالي</b>
<b>Financial Transactions</b>									<b>المصفقات المالية</b>
Net Acquisition of Financial Assets	-798.2	-1042.6	-2019.8	-1134.8	-1598.6	30.7	982.4	453.3	صافي حيازة الأصول المالية
<b>Capital Expenditures</b>	<b>-798.2</b>	<b>-1042.6</b>	<b>-2019.8</b>	<b>-1134.8</b>	<b>-1598.6</b>	<b>30.7</b>	<b>982.4</b>	<b>453.3</b>	<b>النفقات الرأسمالية</b>
Net Lending to the Rest of the World	-798.6	-1243.9	-2028.9	-1179.3	-1604.6	29.2	916.1	404.5	صافي الإقراض إلى العالم الخارجي
Net Incurrence of Liabilities	0.4	201.3	9.1	44.5	6.0	1.5	66.3	48.8	صافي الخصوم المتداولة
<b>Capital Income</b>	<b>-798.2</b>	<b>-1042.6</b>	<b>-2019.8</b>	<b>-1134.8</b>	<b>-1598.6</b>	<b>30.7</b>	<b>982.4</b>	<b>453.3</b>	<b>الدخول الرأسمالية</b>

\* Preliminary Figures

Source: Department of Statistics/ National Accounts

\* الأرقام أولية

المصدر: دائرة الإحصاءات العامة/ الحسابات القومية

جدول 23. 5 الصفقات الخارجية بالأسعار الجارية، 2002 - 2009 (مليون دينار)

Table 23. 5 External Transactions at Current Prices, 2002 - 2009 (Million JD)

Item	2009*	2008*	2007	2006	2005	2004	2003	2002	السنة
<b>Current Transactions</b>									<b>الصفقات الجارية</b>
Exports of Goods and Services	7758.6	8811.2	6579.4	5751.3	4704.2	4222.6	3424.4	3221.8	صادرات السلع والخدمات
Compensation of Employees from the Rest of the World	339.7	450.6	312.3	261.6	227.5	192.6	156.1	157.1	تعويضات العاملين من العالم الخارجي
Property & Entrepreneurial Income from the Rest of the World	491.1	497.3	683.1	470.0	333.5	267.7	234.2	191.5	دخل الملكية وعائد التنظيم من العالم الخارجي
Other Current Transfers from the Rest of the World	3161.6	3346.2	2548.7	2395.6	2148.2	2525.7	2482.2	1789.7	تحويلات جارية أخرى من العالم الخارجي
<b>Current Receipts</b>	<b>11751.0</b>	<b>13105.3</b>	<b>10123.5</b>	<b>8878.5</b>	<b>7413.4</b>	<b>7208.6</b>	<b>6296.9</b>	<b>5360.1</b>	<b>الإيرادات الجارية</b>
Imports of Goods and Services	11682.2	13646.0	11131.6	9380.8	8408.3	6669.5	4939.7	4526.0	مستوردات السلع والخدمات
Compensation of Employees to the Rest of the World	42.0	39.5	40.2	33.6	29.2	22.8	19.0	16.2	تعويضات العاملين إلى العالم الخارجي
Property & Entrepreneurial Income to the Rest of the World	360.5	414.8	470.6	376.8	293.3	243.1	279.2	277.8	دخل الملكية وعائد التنظيم إلى العالم الخارجي
Other Current Transfers to the Rest of the World	465.3	450.2	519.1	311.1	293.2	245.5	209.2	184.4	تحويلات جارية أخرى إلى العالم الخارجي
Current Transactions Surplus	-799.0	-1445.2	-2038.0	-1223.8	-1610.6	27.7	849.8	355.7	فائض الحساب الجاري
<b>Disposal of Current Receipts</b>	<b>11751.0</b>	<b>13105.3</b>	<b>10123.5</b>	<b>8878.5</b>	<b>7413.4</b>	<b>7208.6</b>	<b>6296.9</b>	<b>5360.1</b>	<b>التصرف في الإيرادات الجارية</b>
<b>Capital Transactions</b>									<b>الصفقات الرأسمالية</b>
Net Acquisition of Foreign Financial Assets	-798.2	-1042.6	-2019.8	-1134.8	-1598.6	30.7	982.4	453.3	صافي حيازة الأصول المالية الأجنبية
<b>Capital Expenditures</b>	<b>-798.2</b>	<b>-1042.6</b>	<b>-2019.8</b>	<b>-1134.8</b>	<b>-1598.6</b>	<b>30.7</b>	<b>982.4</b>	<b>453.3</b>	<b>الانقفاط الرأسمالية</b>
Current Transactions Surplus	-799.0	-1445.2	-2038.0	-1223.8	-1610.6	27.7	849.8	355.7	فائض الحساب الجاري
Net Capital Transfers from the Rest of the World	0.4	201.3	9.1	44.5	6.0	1.5	66.3	48.8	صافي التحويلات الرأسمالية من العالم الخارجي
Net Incurrence of Foreign Liabilities	0.4	201.3	9.1	44.5	6.0	1.5	66.3	48.8	صافي القصور الأجنبية المتداولة
<b>Capital Income</b>	<b>-798.2</b>	<b>-1042.6</b>	<b>-2019.8</b>	<b>-1134.8</b>	<b>-1598.6</b>	<b>30.7</b>	<b>982.4</b>	<b>453.3</b>	<b>الدخول الرأسمالية</b>

\* Preliminary Figures  
Source: Department of Statistics/ National Accounts

الأرقام أولية  
المصدر: دائرة الإحصاءات العامة/ الحسابات القومية

جدول 23.6 الناتج المحلي الإجمالي حسب النشاط الاقتصادي بالأسعار الأساسية الجارية، 2006 - 2013 (مليون دينار)\*\*

Table 23.6 Gross Domestic Product by Economic Activity at Current Basic Prices, 2006 - 2013 (Million JD)\*\*

No.	Economic Activity	2013*	2012*	2011*	2010*	2009	2008	2007	2006	النشاط الاقتصادي	الرقم
A-	<b>Industries</b>									الصناعات	1-ا
1-	Agriculture, Hunting, Forestry and Fishing	713.7	604.5	598.3	560.9	459.2	376.8	307.1	275.8	الزراعة والقتص والصيد السمك	1-1
2-	Mining and Quarrying	563.9	723.6	803.5	621.8	556.3	843.0	338.9	264.0	التاجم والحجر	2-2
3-	Manufacturing	4074.4	3633.4	3485.3	3146.1	3026.3	2933.0	2294.5	1814.8	الصناعات التحويلية	3-3
4-	Electricity and Water	531.0	482.8	417.5	380.0	355.9	254.2	238.0	205.6	الكهرباء والمياه	4-4
5-	Construction	1060.6	961.7	888.0	896.2	887.9	697.9	544.8	429.0	الإشتاعات	5-5
6-	Wholesale & Retail Trade, Restaurants and Hotels	2279.9	2055.9	1845.3	1723.9	1612.9	1503.2	1201.4	1025.6	تجارة الجملة والتجزئة والنظام	6-6
6.1	Wholesale and Retail Trade	1934.9	1735.8	1556.5	1455.3	1363.9	1256.9	989.9	866.4	تجارة الجملة والتجزئة	6.1-6.1
6.2	Restaurants and Hotels	345.0	320.1	288.8	268.6	249.0	246.3	211.4	159.2	الطعام والضيافة	6.2-6.2
7-	Transport, Storage & Communications	2889.2	2637.4	2426.1	2285.2	2014.8	1848.2	1553.0	1465.3	النقل والتخزين والاتصالات	7-7
8-	Finance, Insurance, Real Estate and Business Services	4205.3	3838.4	3483.9	3135.3	2735.6	2639.2	2157.4	1920.3	خدمات المال والتأمين والقرارات	8-8
8.1	Finance, Insurance and Business Services	2409.6	2156.4	1918.9	1702.4	1435.0	1423.3	971.1	797.1	خدمات المالية والتأمين وخدمات الأعمال	8.1-8.1
8.2	Real Estate	1795.6	1682.0	1564.9	1432.8	1300.6	1215.9	1186.3	1123.2	الخدمات العقارية	8.2-8.2
9-	Community, Social and Personal Services	866.0	781.2	694.7	668.5	628.9	584.6	529.0	452.0	الخدمات الاجتماعية والشخصية	9-9
=	<b>Total</b>	<b>17184.0</b>	<b>15718.8</b>	<b>14642.6</b>	<b>13417.8</b>	<b>12277.6</b>	<b>11680.0</b>	<b>9164.1</b>	<b>7852.4</b>	<b>المجموع</b>	=
B-	<b>Producers of Government Services</b>	4831.6	4485.6	4121.3	3735.4	3471.1	2909.2	2021.3	1776.4	متنوع الخدمات الحكومية	ب-ب
C-	<b>Producers of Private Non-Profit Services to Households</b>	117.3	109.3	101.3	97.4	91.6	82.2	76.5	67.8	متنوع الخدمات الخاصة التي لا تهدف إلى الربح وتخدم المنازل	ج-ج
D-	<b>Domestic Services</b>	61.3	61.3	58.3	56.1	53.3	49.5	46.5	42.9	الخدمات المنزلية	د-د
	<b>Total (A+B+C+D)</b>	<b>22194.3</b>	<b>20375.0</b>	<b>18923.5</b>	<b>17306.7</b>	<b>15893.6</b>	<b>14720.9</b>	<b>11308.4</b>	<b>9739.5</b>	<b>مجموع (أ + ب + ج + د)</b>	-
-	Less: Imputed Bank Service Charges	1212.8	1076.9	935.8	889.6	849.1	749.7	503.3	376.7	الخدمات المصرفية الخيمنية	-
=	<b>Gross Domestic Product at Basic Prices</b>	<b>20981.4</b>	<b>19298.2</b>	<b>17987.7</b>	<b>16417.2</b>	<b>15044.5</b>	<b>13971.2</b>	<b>10805.1</b>	<b>9362.8</b>	<b>الناتج المحلي الإجمالي بالأسعار الأساسية</b>	=
+	Net Taxes on Products	2870.2	2667.3	2488.9	2344.8	1867.7	1622.2	1326.3	1312.6	صافي الضرائب على المنتجات	+
=	<b>Gross Domestic Product at Market Prices</b>	<b>23851.6</b>	<b>21965.5</b>	<b>20476.6</b>	<b>18762.0</b>	<b>16912.2</b>	<b>15593.4</b>	<b>12131.4</b>	<b>10675.4</b>	<b>الناتج المحلي الإجمالي بأسعار السوق</b>	=

\* Preliminary Figures

\*\* The Activities are classified according to the ISIC Revision 2

Source: Department of Statistics/ National Accounts

\* الأرقام أولية

\*\* تم تصنيف الأنشطة حسب التصنيف الصناعي الموحد للنتائج الثاني

المصدر: دائرة الإحصاءات العامة/ الحسابات القومية

جدول 7.23 معدلات النمو السنوية للناتج المحلي الإجمالي حسب النشاط الاقتصادي بالأسعار الجارية، 2006 - 2013\*\*

Table 23. 7 Annual Growth Rates of GDP By Economic Activity at Current Prices, 2006 - 2013\*\*

No.	Economic Activity	2013*	2012*	2011*	2010*	2009	2008	2007	2006	النشاط الاقتصادي	الرقم
A-	<b>Industries</b>									الصناعات	-1
1-	Agriculture, Hunting, Forestry and Fishing	18.1	1.0	6.7	22.1	21.9	22.7	11.3	12.0	الزراعة والصيد والصيد السمك	-1
2-	Mining and Quarrying	-22.1	-9.9	29.2	11.8	-34.0	148.7	28.4	-5.7	التعدين والمناجم	-2
3-	Manufacturing	12.1	4.2	10.8	4.0	3.2	27.8	26.4	27.2	الصناعات التحويلية	-3
4-	Electricity and Water	10.0	15.6	9.9	6.8	40.0	6.8	15.8	8.1	الكهرباء والمياه	-4
5-	Construction	10.3	8.3	-0.9	0.9	27.2	28.1	27.0	12.3	الإقناعات	-5
6-	Wholesale & Retail Trade, Restaurants and Hotels	10.9	11.4	7.0	6.9	7.3	25.1	17.1	22.7	تجارة الجملة والتجزئة والمطاعم والفنادق	-6
6.1	Wholesale and Retail Trade	11.5	11.5	7.0	6.7	8.5	27.0	14.3	24.7	تجارة الجملة والتجزئة	6.1
6.2	Restaurants and Hotels	7.8	10.8	7.5	7.9	1.1	16.5	32.8	12.7	المطاعم والفنادق	6.2
7-	Transport, Storage & Communications	9.5	8.7	6.2	13.4	9.0	19.0	6.0	16.6	النقل والتخزين والاتصالات	-7
8-	Finance, Insurance, Real Estate and Business Services	9.6	10.2	11.1	14.6	3.7	22.3	12.3	9.9	خدمات المال والتأمين والعقارات	-8
8.1	Finance, Insurance and Business Services	11.7	12.4	12.7	18.6	0.8	46.6	21.8	17.5	خدمات المالية والتأمين وخدمات الأعمال	8.1
8.2	Real Estate	6.8	7.5	9.2	10.2	7.0	2.5	5.6	5.0	الخدمات العقارية	8.2
9-	Community, Social and Personal Services	10.9	12.4	3.9	6.3	7.6	10.5	17.0	18.0	الخدمات الاجتماعية والشخصية	-9
=	<b>Total</b>	<b>9.3</b>	<b>7.4</b>	<b>9.1</b>	<b>9.3</b>	<b>5.1</b>	<b>27.5</b>	<b>16.7</b>	<b>16.4</b>	المجموع	=
B-	<b>Producers of Government Services</b>	7.7	8.8	10.3	7.6	19.3	43.9	13.8	24.7	منتجات الخدمات الحكومية	-ب-
C-	<b>Producers of Private Non-Profit Services to Households</b>	7.3	7.8	4.0	6.3	11.5	7.4	12.8	-10.3	منتجات الخدمات الخاصة التي لا تهدف إلى الربح وخدمات المنازل	-ج-
D-	<b>Domestic Services</b>	0.1	5.2	4.0	5.2	7.7	6.4	8.4	52.2	الخدمات المنزلية	-د-
	<b>Total ( A+B +C +D )</b>	<b>8.9</b>	<b>7.7</b>	<b>9.3</b>	<b>8.9</b>	<b>8.0</b>	<b>30.2</b>	<b>16.1</b>	<b>17.7</b>	مجموع ( أ + ب + ج + د )	-
-	Less: Imputed Bank Service Charges	12.6	15.1	5.2	4.8	13.3	49.0	33.6	20.6	الخدمات المصرفية المحسوبة	-
=	<b>Gross Domestic Product at Basic Prices</b>	<b>8.7</b>	<b>7.3</b>	<b>9.6</b>	<b>9.1</b>	<b>7.7</b>	<b>29.3</b>	<b>15.4</b>	<b>17.6</b>	الناتج المحلي الإجمالي بالأسعار الأساسية	=
+	Net Taxes on Products	7.6	7.2	6.1	25.5	15.1	22.3	1.0	36.5	صافي الضرائب على المنتجات	+
=	<b>Gross Domestic Product at Market Prices</b>	<b>8.6</b>	<b>7.3</b>	<b>9.1</b>	<b>10.9</b>	<b>8.5</b>	<b>28.5</b>	<b>13.6</b>	<b>19.6</b>	الناتج المحلي الإجمالي بأسعار السوق	=

\* Preliminary Figures

\*\* The Activities are classified according to the ISIC Revision 2

Source: Department of Statistics/ National Accounts

\* الأرقام أولية  
\*\* تم تصنيف الأنشطة حسب التصنيف الصناعي الموحد المنقح الثاني  
المصدر: دائرة الإحصاءات العامة/ الحسابات القومية

جدول 8.23 المساهمة القطاعية في الناتج المحلي الإجمالي بأسعار السوق الجارية، 2006 - 2013\*\*

Table 23. 8 Percentage Contribution to Gross Domestic Product by Economic Activity at Current Market Prices, 2006 - 2013\*\*

No.	Economic Activity	2013*	2012*	2011*	2010*	2009	2008	2007	2006	النشاط الاقتصادي	الرقم
A-	<b>Industries</b>									الصناعات	1-
1-	Agriculture, Hunting, Forestry and Fishing	3.0	2.8	2.9	3.0	2.7	2.4	2.5	2.6	الزراعة والصيد والحدائق وصيد السمك	-1
2-	Mining and Quarrying	2.4	3.3	3.9	3.3	3.3	5.4	2.8	2.5	التعدين والمحاجر	-2
3-	Manufacturing	17.1	16.5	17.0	16.8	17.9	18.8	18.9	17.0	الصناعات التحويلية	-3
4-	Electricity and Water	2.2	2.2	2.0	2.0	2.1	1.6	2.0	1.9	الكهرباء والمياه	-4
5-	Construction	4.4	4.4	4.3	4.8	5.3	4.5	4.5	4.0	الإقناعات	-5
6-	Wholesale & Retail Trade, Restaurants and Hotels	9.6	9.4	9.0	9.2	9.5	9.6	9.9	9.6	تجارة الجملة والتجزئة والمطاعم والفنادق	-6
6.1	Wholesale and Retail Trade	8.1	7.9	7.6	7.8	8.1	8.1	8.2	8.1	تجارة الجملة والتجزئة	6.1
6.2	Restaurants and Hotels	1.4	1.5	1.4	1.4	1.5	1.6	1.7	1.5	المطاعم والفنادق	6.2
7-	Transport, Storage & Communications	12.1	12.0	11.8	12.2	11.9	11.9	12.8	13.7	النقل والتخزين والإقناعات	-7
8-	Finance, Insurance, Real Estate and Business Services	17.6	17.5	17.0	16.7	16.2	16.9	17.8	18.0	خدمات المال والتأمين والقمارات	-8
8.1	Finance, Insurance and Business Services	10.1	9.8	9.4	9.1	8.5	9.1	8.0	7.5	خدمات المالية والتأمين وخدمات الأعمال	8.1
8.2	Real Estate	7.5	7.7	7.6	7.6	7.7	7.8	9.8	10.5	الخدمات العقارية	8.2
9-	Community, Social and Personal Services	3.6	3.6	3.4	3.6	3.7	3.7	4.4	4.2	الخدمات الاجتماعية والشخصية	-9
=	<b>Total</b>	<b>72.0</b>	<b>71.6</b>	<b>71.5</b>	<b>71.5</b>	<b>72.6</b>	<b>74.9</b>	<b>75.5</b>	<b>73.6</b>	المجموع	=
B-	<b>Producers of Government Services</b>	20.3	20.4	20.1	19.9	20.5	18.7	16.7	16.6	منتجات الخدمات الحكومية	-ب-
C-	<b>Producers of Private Non-Profit Services to Households</b>	0.5	0.5	0.5	0.5	0.5	0.5	0.6	0.6	منتجات الخدمات الخاصة التي لا تهدف إلى الربح وتخدم المنازل	-ج-
D-	<b>Domestic Services</b>	0.3	0.3	0.3	0.3	0.3	0.3	0.4	0.4	الخدمات المنزلية	-د-
	<b>Total ( A+B +C +D )</b>	<b>93.1</b>	<b>92.8</b>	<b>92.4</b>	<b>92.2</b>	<b>94.0</b>	<b>94.4</b>	<b>93.2</b>	<b>91.2</b>	مجموع ( أ + ب + ج + د )	
-	Less: Imputed Bank Service Charges	5.1	4.9	4.6	4.7	5.0	4.8	4.1	3.5	الخدمات المصرفية المحسوبة	-
=	<b>Gross Domestic Product at Basic Prices</b>	<b>88.0</b>	<b>87.9</b>	<b>87.8</b>	<b>87.5</b>	<b>89.0</b>	<b>89.6</b>	<b>89.1</b>	<b>87.7</b>	الناتج المحلي الإجمالي بأسعار الأساسية	=
+	Net Taxes on Products	12.0	12.1	12.2	12.5	11.0	10.4	10.9	12.3	صافي الضرائب على المنتجات	+
=	<b>Gross Domestic Product at Market Prices</b>	<b>100.0</b>	<b>100.0</b>	<b>100.0</b>	<b>100.0</b>	<b>100.0</b>	<b>100.0</b>	<b>100.0</b>	<b>100.0</b>	الناتج المحلي الإجمالي بأسعار السوق	=

\* Preliminary Figures

\*\* The Activities are classified according to the ISIC Revision 2

Source: Department of Statistics/ National Accounts



جدول 23. 9 الناتج المحلي الإجمالي حسب النشاط الاقتصادي بأسعار الثابتة، 2006 - 2013 (مليون دينار)\*\*

Table 23. 9 Gross Domestic Product by Economic Activity at Constant 1994 Prices, 2006 - 2013 (Million JD)\*\*

No.	Economic Activity	2013*	2012*	2011*	2010*	2009	2008	2007	2006	النشاط الاقتصادي	الرقم
A-	<b>Industries</b>									الصناعات	أ-
1-	Agriculture, Hunting, Forestry and Fishing	337.5	349.8	385.9	371.3	347.3	307.8	283.4	279.9	الزراعة والغصن والحيوانات وصيد الأسماك	1-
2-	Mining and Quarrying	133.3	149.7	180.6	153.5	128.5	238.1	175.3	155.0	التعدين والتعدين	2-
3-	Manufacturing	1833.6	1798.9	1757.7	1689.5	1656.1	1623.8	1544.6	1414.9	الصناعات التحويلية	3-
4-	Electricity, Gas and Water	229.2	227.4	213.2	202.9	208.0	180.4	190.7	169.3	الكهرباء والغاز والمياه	4-
5-	Construction	506.5	466.1	470.5	491.4	515.1	455.1	401.3	380.6	البناء	5-
6-	Wholesale & Retail Trade, Restaurants & Hotels	1084.5	1051.1	984.2	948.8	965.6	929.4	845.3	789.8	تجارة الجملة والتجزئة والمطاعم والفنادق	6-
7-	Transport, Storage & Communications	1585.0	1524.8	1464.5	1417.2	1347.1	1322.3	1292.3	1181.9	النقل والتخزين والاتصالات	7-
8-	Finance, Insurance, Real estate and Business Services	2171.0	2088.2	1985.8	1920.4	1795.0	1753.8	1548.8	1428.1	خدمات المال والتأمين والتحويلات وخدمات الأعمال	8-
9-	Community, Social and Personal Services	469.8	444.5	419.9	411.5	394.6	358.1	327.1	284.4	الخدمات الاجتماعية والشخصية	9-
	<b>Total</b>	<b>8350.4</b>	<b>8100.5</b>	<b>7862.2</b>	<b>7606.4</b>	<b>7357.3</b>	<b>7168.7</b>	<b>6608.7</b>	<b>6084.0</b>	المجموع	
B-	Producers of Government Services	1239.0	1209.6	1174.1	1136.4	1093.1	1073.6	1050.4	1034.9	منتجو الخدمات الحكومية	ب-
C-	Producers of Private Non-Profit Services to Households	54.6	51.4	49.8	49.9	49.3	46.5	52.4	50.2	منتجو الخدمات الخاصة التي لا تهدف إلى الربح وتخدم العائلات	ج-
D-	Domestic Services of Households	52.0	52.0	51.7	49.7	47.3	43.9	41.3	38.1	الخدمات المنزلية	د-
	<b>Total (A+B+C+D)</b>	<b>9696.0</b>	<b>9413.4</b>	<b>9137.9</b>	<b>8842.5</b>	<b>8547.0</b>	<b>8332.8</b>	<b>7752.8</b>	<b>7207.1</b>	مجموع (أ+ب+ج+د)	
	Less: Imputed Bank Service Charge	-597.5	-558.8	-502.7	-484.3	463.6	419.4	333.0	287.5	ناقص: الخدمات المصرفية الخيالية	-
=	<b>Gross Domestic Product at Constant Basic Prices</b>	<b>9098.6</b>	<b>8854.6</b>	<b>8635.2</b>	<b>8358.2</b>	<b>8083.4</b>	<b>7913.3</b>	<b>7419.9</b>	<b>6919.6</b>	الناتج المحلي الإجمالي بالأسعار الأساسية الثابتة	=
+	Plus: Net Tax on Product	1714.2	1660.7	1608.6	1627.3	1676.5	1338.8	1209.2	1057.3	زائد: صافي الضرائب على المنتجات	+
=	<b>Gross Domestic Product at Constant Market Prices</b>	<b>10812.8</b>	<b>10515.3</b>	<b>10243.8</b>	<b>9985.5</b>	<b>9759.9</b>	<b>9252.1</b>	<b>8629.0</b>	<b>7976.8</b>	الناتج المحلي الإجمالي بالأسعار السوق الثابتة	=

\* Preliminary Figures

\*\* The Activities are classified according to the ISIC Revision 2

Source: Department of Statistics/ National Accounts

\*\* تم تصنيف الأنشطة حسب التصنيف الصناعي الموحد للفتح الثاني

المصدر: دائرة الإحصاءات العامة/ الحسابات القومية

جدول 10.23 معدلات النمو السنوية للناتج المحلي الإجمالي حسب النشاط الاقتصادي بالأسعار الثابتة للسنوات، 2006 - 2013\*\*

Table 23. 10 Annual Growth Rates of GDP by Economic Activity at Constant Prices, 2006 - 2013\*\*

No.	Economic Activity	2013*	2012*	2011*	2010*	2009	2008	2007	2006	النشاط الاقتصادي	الرقم
A-	<b>Industries</b>									المصناعات	أ-
1-	Agriculture, Hunting, Forestry and Fishing	-3.5	-9.4	3.9	6.9	12.8	8.6	1.2	13.1	الزراعة والقتص والغابات وصيد الأسماك	1-
2-	Mining and Quarrying	-10.9	-17.1	17.7	19.4	-46.0	35.8	13.1	7.7	المناجم والمحاجر	2-
3-	Manufacturing	1.9	2.3	4.0	2.0	2.0	5.1	9.2	11.2	المصناعات التحويلية	3-
4-	Electricity, Gas and Water	0.8	6.6	5.1	-2.4	15.3	-5.4	12.6	10.2	الكهرباء والغاز والمياه	4-
5-	Construction	8.7	-1.0	-4.3	-4.6	13.2	13.4	5.4	4.9	الإنشاءات	5-
6-	Wholesale & Retail Trade, Restaurants & Hotels	3.2	6.8	3.7	-1.7	3.9	9.9	7.0	11.5	تجارة الجملة والتجزئة والطعام والفنادق	6-
7-	Transport, Storage & Communications	4.0	4.1	3.3	5.2	1.9	2.3	9.3	3.4	النقل والتخزين والاتصالات	7-
8-	Finance, Insurance, Real estate and Business Services	4.0	5.2	3.4	7.0	2.4	13.2	8.4	6.2	خدمات المال والتأمين والقمار وخدمات الأعمال	8-
9-	Community, Social and Personal Services	5.7	5.9	2.0	4.3	10.2	9.5	15.0	13.6	الخدمات الاجتماعية والشخصية	9-
	<b>Total</b>	<b>3.1</b>	<b>3.0</b>	<b>3.4</b>	<b>3.4</b>	<b>2.6</b>	<b>8.5</b>	<b>8.6</b>	<b>8.1</b>	المجموع	
B-	<b>Producers of Government Services</b>	2.4	3.0	3.3	4.0	1.8	2.2	1.5	5.4	منتجو الخدمات الحكومية	ب-
C-	<b>Producers of Private Non-Profit Services to Households</b>	6.3	3.0	-0.2	1.4	5.9	-11.3	4.5	-18.0	منتجو الخدمات الخاصة التي لا تهدف إلى الربح وتخدم المنازل	ج-
D-	<b>Domestic Services of Households</b>	0.1	0.5	4.0	5.2	7.7	6.4	8.4	52.2	الخدمات المنزلية	د-
	<b>Total (A+B+C+D)</b>	<b>3.0</b>	<b>3.0</b>	<b>3.3</b>	<b>3.5</b>	<b>2.6</b>	<b>7.5</b>	<b>7.6</b>	<b>7.6</b>	مجموع (أ+ب+ج+د)	
-	Less: Imputed Bank Service Charge	6.9	11.2	3.8	4.5	10.5	26.0	15.8	-1.1	ناقص: الخدمات المصرفية العتسية	-
=	<b>Gross Domestic Product at Constant Basic Prices</b>	<b>2.8</b>	<b>2.5</b>	<b>3.3</b>	<b>3.4</b>	<b>2.1</b>	<b>6.7</b>	<b>7.2</b>	<b>8.0</b>	الناتج المحلي الإجمالي بالأسعار الأساسية الثابتة	=
+	Plus: Net Tax on Product	3.2	3.2	-1.1	-2.9	25.2	10.7	14.4	8.4	زائد: صافي الضرائب على المنتجات	+
=	<b>Gross Domestic Product at Constant Market Prices</b>	<b>2.8</b>	<b>2.7</b>	<b>2.6</b>	<b>2.3</b>	<b>5.5</b>	<b>7.2</b>	<b>8.2</b>	<b>8.1</b>	الناتج المحلي الإجمالي بأسعار السوق الثابتة	=

\* Preliminary Figures

\*\* The Activities are classified according to the ISIC Revision 2

Source: Department of Statistics/ National Accounts

\* الأرقام أولية

\*\* تم تصنيف الأنشطة حسب التصنيف الصناعي الموحد للفتح الثاني المصدر: دائرة الإحصاءات العامة/ الحسابات القومية

جدول 23. 11 المساهمة القطاعية في الناتج المحلي الإجمالي بأسعار 1994 الثابتة، 2006 - 2013\*\*

Table 23. 11 Percentage Contribution to Gross Domestic Product by Economic Activity at Constant 1994 Prices, 2006 - 2013\*\*

No.	Economic Activity	2013*	2012*	2011*	2010*	2009	2008	2007	2006	النشاط الاقتصادي	الرقم
A-	<b>Industries</b>									الصناعات	-1
1-	Agriculture, Hunting, Forestry and Fishing	3.1	3.3	3.8	3.7	3.6	3.3	3.3	3.5	الزراعة والصيد والحدائق وصيد السمك	-1
2-	Mining and Quarrying	1.2	1.4	1.8	1.5	1.3	2.6	2.0	1.9	التعدين والمناجم	-2
3-	Manufacturing	17.0	17.1	17.2	16.9	17.0	17.6	17.9	17.7	الصناعات التحويلية	-3
4-	Electricity and Water	2.1	2.2	2.1	2.0	2.1	2.0	2.2	2.1	الكهرباء والمياه	-4
5-	Construction	4.7	4.4	4.6	4.9	5.3	4.9	4.7	4.8	الإقناعات	-5
6-	Wholesale & Retail Trade, Restaurants and Hotels	10.0	10.0	9.6	9.5	9.9	10.0	9.8	9.9	تجارة الجملة والتجزئة والمطاعم والفنادق	-6
6.1	Wholesale and Retail Trade	9.0	8.9	8.6	8.4	8.9	9.0	8.7	9.0	تجارة الجملة والتجزئة	6.1
6.2	Restaurants and Hotels	1.1	1.0	1.0	1.1	1.0	1.1	1.1	0.9	المطاعم والفنادق	6.2
7-	Transport, Storage & Communications	14.7	14.5	14.3	14.2	13.8	14.3	15.0	14.8	النقل والتخزين والاتصالات	-7
8-	Finance, Insurance, Real Estate and Business Services	20.1	19.9	19.4	19.2	18.4	19.0	17.9	17.9	خدمات المال والتأمين والعقارات	-8
8.1	Finance, Insurance and Business Services	9.7	9.4	8.9	8.8	8.2	8.7	7.2	6.8	خدمات المالية والتأمين وخدمات الأعمال	8.1
8.2	Real Estate	10.4	10.4	10.5	10.5	10.2	10.3	10.7	11.1	الخدمات العقارية	8.2
9-	Community, Social and Personal Services	4.3	4.2	4.1	4.1	4.0	3.9	3.8	3.6	الخدمات الاجتماعية والشخصية	-9
=	<b>Total</b>	<b>77.2</b>	<b>77.0</b>	<b>76.8</b>	<b>76.2</b>	<b>75.4</b>	<b>77.5</b>	<b>76.6</b>	<b>76.3</b>	المجموع	=
B-	<b>Producers of Government Services</b>	11.5	11.5	11.5	11.4	11.2	11.6	12.2	13.0	منتجات الخدمات الحكومية	-ب-
C-	<b>Producers of Private Non-Profit Services to Households</b>	0.5	0.5	0.5	0.5	0.5	0.5	0.6	0.6	منتجات الخدمات الخاصة التي لا تهدف إلى الربح وتخدم المنازل	-ج-
D-	<b>Domestic Services</b>	0.5	0.5	0.5	0.5	0.5	0.5	0.5	0.5	الخدمات المنزلية	-د-
	<b>Total ( A+B +C +D )</b>	<b>89.7</b>	<b>89.5</b>	<b>89.2</b>	<b>88.6</b>	<b>87.6</b>	<b>90.1</b>	<b>89.8</b>	<b>90.3</b>	مجموع ( أ + ب + ج + د )	
-	Less: Imputed Bank Service Charges	-5.5	-5.3	-4.9	-4.9	4.8	4.5	3.9	3.6	الخدمات المصرفية المحسوبة	-
=	<b>Gross Domestic Product at Basic Prices</b>	<b>84.1</b>	<b>84.2</b>	<b>84.3</b>	<b>83.7</b>	<b>82.8</b>	<b>85.5</b>	<b>86.0</b>	<b>86.7</b>	الناتج المحلي الإجمالي بأسعار الأساسية	=
+	Net Taxes on Products	15.9	15.8	15.7	16.3	17.2	14.5	14.0	13.3	صافي الضرائب على المنتجات	+
=	<b>Gross Domestic Product at Market Prices</b>	<b>100.0</b>	<b>100.0</b>	<b>100.0</b>	<b>100.0</b>	<b>100.0</b>	<b>100.0</b>	<b>100.0</b>	<b>100.0</b>	الناتج المحلي الإجمالي بأسعار السوق	=

\* Preliminary Figures

\*\* The Activities are classified according to the ISIC Revision 2

Source: Department of Statistics/ National Accounts

جدول 12.23 الأرقام القياسية المشتقة من تقديرات الأسعار الجارية مقسومة على تقديرات الأسعار الثابتة للناج المحلي الإجمالي حسب النشاط الاقتصادي، 2006 - 2013\*\*  
 Table 23. 12 Price Indices Derived from Current Price Estimates Divided by Constant Price Estimates of Gross Domestic Product by Economic Activity, 2006 - 2013\*\*

No.	Economic Activity	2013*	2012*	2011	2010*	2009	2008	2007	2006	النشاط الاقتصادي	الرقم
A-	<b>Industries</b>									<b>الصناعات</b>	أ-
1-	Agriculture, Hunting, Forestry, and Fishing	211.5	172.8	155.0	151.1	132.2	122.4	108.4	98.5	الزراعة والقتض والغابات وصيد الأسماك	1-
2-	Mining and Quarrying	422.9	483.3	445.0	405.1	432.9	354.1	193.3	170.4	التأجير والحجر	2-
3-	Manufacturing	222.2	202.0	198.3	186.2	182.7	180.6	148.6	128.3	الصناعات التحويلية	3-
4-	Electricity, Gas and Water	231.7	212.3	195.8	187.3	171.1	140.9	124.8	121.4	الكهرباء والغاز والمياه	4-
5-	Construction	209.4	206.4	188.7	182.4	172.4	153.3	135.8	112.7	التشييد	5-
6-	Wholesale & Retail Trade, Restaurants & Hotels	210.2	195.6	187.5	181.7	167.0	161.7	142.1	129.8	تجارة الجملة والتجزئة والمطاعم والفنادق	6-
7-	Transport, Storage & Communications	182.3	173.0	165.7	161.2	149.6	139.8	120.2	124.0	النقل والتخزين والاتصالات	7-
8-	Finance, Insurance, Real estate and	193.7	183.8	175.4	163.3	152.4	150.5	139.3	134.5	خدمات المال والتأمين والمقارنات	8-
9-	Community, Social and Personal Services	184.3	175.7	165.5	162.4	159.4	163.2	161.7	158.9	الخدمات الاجتماعية والشخصية	9-
	<b>Total</b>	<b>205.8</b>	<b>194.0</b>	<b>186.2</b>	<b>176.4</b>	<b>166.9</b>	<b>162.9</b>	<b>138.7</b>	<b>129.1</b>	<b>المجموع</b>	
B-	Producers of Government Services	389.9	370.8	351.0	328.7	317.6	271.0	192.4	171.7	منتجو الخدمات الحكومية	ب -
C-	Producers of private Non - profit Services to Households	214.8	212.8	203.3	195.1	186.0	176.7	145.9	135.1	منتجو الخدمات الخاصة التي لا تهدف إلى الربح	ج -
D-	Domestic Services of Households	117.9	118.0	112.7	112.7	112.7	112.7	112.7	112.7	الخدمات المنزلية	د -
	<b>Total (A+B+C+D)</b>	<b>228.9</b>	<b>216.4</b>	<b>207.1</b>	<b>195.7</b>	<b>186.0</b>	<b>176.7</b>	<b>145.9</b>	<b>135.1</b>	<b>مجموع (أ+ب+ج+د)</b>	
-	Less: Imputed Bank Service Charge	203.0	192.7	186.2	183.7	183.2	178.7	151.2	131.0	ناقص: الخدمات المصرفية الخيمنية	-
=	<b>Gross Domestic Product at Basic Prices</b>	<b>230.6</b>	<b>217.9</b>	<b>208.3</b>	<b>196.4</b>	<b>186.1</b>	<b>176.6</b>	<b>145.6</b>	<b>135.3</b>	<b>الناج المحلي الإجمالي بالأسعار الأساسية</b>	=
+	Plus: Net Tax on Product	167.4	160.6	154.7	144.1	111.4	121.2	109.7	124.1	زائد: صافي الضرائب على المنتجات	+
=	<b>Gross Domestic Product at Market Prices</b>	<b>220.6</b>	<b>208.9</b>	<b>199.9</b>	<b>187.9</b>	<b>173.3</b>	<b>168.5</b>	<b>140.6</b>	<b>133.8</b>	<b>الناج المحلي الإجمالي بأسعار السوق</b>	=

\* Preliminary Figures

\*\* The Activities are classified according to the ISIC Revision 2

Source: Department of Statistics/ National Accounts

\* الأرقام أولية

\*\* تم تصنيف الأنشطة حسب التصنيف الصناعي الموحد للقياس الثاني

المصدر: دائرة الإحصاءات العامة/ الحسابات القومية

جدول 23. 13 التكوين الرأسمالي الإجمالي حسب نوع الأصول بالأسعار الجارية، 2002 - 2009 (مليون دينار)

Table 23. 13 Gross Capital Formation by Type of Assets at Current Prices, 2002 - 2009 (Million JD)

Type of Assets	2009	2008	2007	2006	2005	2004	2003	2002	نوع الأصول
Residential Buildings	1819.6	1912.4	1697.4	1242.0	1214.9	848.6	347.6	245.1	الأبنية السكنية
Non-Residential Buildings and Other Construction	1185.1	810.5	573.9	660.1	438.3	524.3	556.4	509.2	الأبنية غير السكنية وإنشاءات أخرى
Transport Equipments	186.8	273.7	213.8	157.3	211.1	100.0	88.9	65.3	معدات النقل
Machinery, Equipment and Others	1062.7	1346.3	848.9	657.7	869.3	532.5	497.9	467.8	آلات ومعدات أخرى
Gross Fixed Capital Formation	4254.2	4342.9	3334.0	2717.1	2733.6	2005.4	1490.8	1287.3	تكوين رأس المال الثابت الإجمالي
Change in Stocks	193.7	318.7	337.8	308.3	314.2	210.2	15.7	78.0	التغير في المخزون
Gross Capital Formation	4447.9	4661.6	3671.9	3025.4	3047.9	2215.6	1506.5	1365.3	تكوين رأس المال الإجمالي

Source: Department of Statistics/ National Accounts

المصدر: دائرة الإحصاءات العامة/ الحسابات القومية

جدول 23. 14 القطاع الخارجي بالأسعار الجارية، 2002 - 2009 (مليون دينار)  
Table 23. 14 External Sector at Current Prices, 2002 - 2009 (Million JD)

No.	Item	2009	2008	2007	2006	2005	2004	2003	2002	البيد	الرقم
1-	Total Export of Goods and Services	7758.6	8811.2	6579.4	5751.3	4704.2	4222.6	3424.4	3221.8	صادرات السلع والخدمات	1-
A-	Export and Re-export	4526.3	5633.0	4063.6	3689.9	3049.7	2733.0	2184.9	1963.9	الصادرات وإعادة التصدير	أ-
B-	Travel	2066.8	2088.5	1638.3	1460.8	1021.4	942.8	752.6	743.3	السياحة والسفر	ب-
C-	Other Services	1165.5	1089.7	877.5	600.6	633.1	526.8	486.9	514.6	الخدمات الأخرى	ج-
2-	Total Factor Income	3003.0	3150.4	3077.7	2480.7	2076.6	1897.1	1775.8	1694.7	مجمّل مساهمات عوامل الإنتاج	2-
A-	Remittances From Jordanians Abroad	2511.9	2653.1	2394.6	2010.7	1743.1	1629.4	1541.6	1503.2	تحويلات الأردنيين من الخارج	أ-
B-	Interests and Dividends	491.1	497.3	683.1	470.0	333.5	267.7	234.2	191.5	الفوائد والأرباح	ب-
3-	Current Transfers to Private Sector	249.7	152.1	98.3	14.1	70.2	120.2	80.5	64.9	التحويلات الجارية للقطاع الخاص	3-
4-	Current Transfers to Government.	697.7	952.1	327.9	598.8	533.2	945.9	997.2	362.5	التحويلات الجارية للحكومة	4-
5-	<b>Total Current Receipts</b>	<b>11709.0</b>	<b>13065.8</b>	<b>10083</b>	<b>8845</b>	<b>7384</b>	<b>7186</b>	<b>6278</b>	<b>5344</b>	<b>مجمّل المقبوضات</b>	5-
6-	Total Imports of Goods and Services	11685.6	13646.0	11131.6	9380.8	8408.3	6669.5	4939.7	4526.0	مستوردات السلع والخدمات	6-
A-	Imports	8975.1	10717.4	8637.8	7274.6	6606.0	5148.1	3600.2	3191.0	المستوردات	أ-
B-	Travel	755.4	712.3	625.8	593.4	414.9	371.4	320.4	321.3	السياحة والسفر	ب-
C-	Other Services	1955.1	2216.3	1868.0	1512.8	1387.4	1150.0	1019.1	1013.7	خدمات أخرى	ج-
7-	Total Interests and Dividends	360.5	414.8	470.6	376.8	293.3	243.1	279.2	277.8	مجمّل الفوائد والأرباح	7-
A-	Interests and Dividends	360.5	414.8	470.6	376.8	293.3	243.1	279.2	277.8	الفوائد والأرباح	أ-
8-	Current Transfers from Non-Jordanians to the Rest of the World	314.6	295.3	299.6	251.1	218.4	170.1	141.9	121.3	التحويلات الجارية من غير الأردنيين للعلاج	8-
9-	Current Transfers from Private Sector to the Rest of the World	138.0	153.1	216.0	35.8	70.1	69.1	65.9	62.1	التحويلات الجارية من القطاع الخاص للعلاج	9-
10-	Current Transfers from the Government to the Rest of the World	12.7	1.8	3.5	24.2	4.7	6.3	1.4	1.0	التحويلات الجارية من الحكومة للعلاج	10-
11-	<b>Total Expenditure</b>	<b>12511.4</b>	<b>14511.0</b>	<b>12121</b>	<b>10069</b>	<b>8995</b>	<b>7158</b>	<b>5428</b>	<b>4988</b>	<b>مجمّل المصروفات</b>	11-
12-	<b>Surplus of Nation on Current Account</b>	<b>-802.4</b>	<b>-1445.2</b>	<b>-2038.0</b>	<b>-1223.8</b>	<b>-1610.6</b>	<b>27.7</b>	<b>849.8</b>	<b>355.7</b>	<b>الفائز في الحساب القومي</b>	12-

Source: Department of Statistics/ National Accounts

المصدر: دائرة الإحصاءات العامة/ الحسابات القومية



<b>Map</b>	<b>List of Maps</b>	<b>Pages</b>
Map 2. 1	Estimated Population of the Kingdom by Governorate at the End of 2013 .....	7
Map 2. 2	Estimated Population by Governorate, Urban and Rural at the End of 2013 .....	8
Map 2. 3	Area and Population Density by Governorate at theEnd of 2013 .....	13
Map 3. 1	Registered Births by Sex and Governorate, 2013 .....	19
Map 3. 2	Registered Deaths by Sex and Governorate, 2013 .....	22
Map 3. 3	Registered Marriages by Governorate, 2013 .....	24
Map 3. 4	Crude Marriage Rate by Governorate, 2013 .....	29
Map 3. 5	Registered Divorces by Governorate, 2013 .....	33
Map 4. 1	Unemployment Rates by Governorate and Sex, 2013 .....	61
Map 4. 2	Refined Economic Activity Rates by Sex & Governorate, 2013 .....	62
Map 5.2. 1	Number of Sheep, Goats and Cattle by Governorate as in 1/4/2013 .....	75
Map 5.2. 2	Number of Sheep, Goats and Cattle by Governorate as in 1/11/2013 .....	76



<b>Figure</b>	<b>Contd./ List of Figures</b>	<b>Pages</b>
Figure 14. 2	Number of Pharmacies, 2009 – 2013.....	180
Figure 15.1. 1	Departures by Means of Transport, 2013.....	189
Figure 17. 1	Number of Decided Cases by Courts Per Thousand Population, 2009 – 2013....	206
Figure 17. 2	General Crimes Rate Per Thousand Population, 2009 – 2013.....	209
Figure 18. 1	Jordanian Insured Employees, 2009 – 2013.....	212
Figure 18. 2	Establishments Engaged In Social Security, 2009 – 2013.....	215
Figure 20. 1	Compensation of employees in Insurance Companies, 2007 – 2012.....	227

<b>Figure</b>	<b>List of Figures</b>	<b>Pages</b>
Figure 2. 1	Population Pyramid, 2013 .....	13
Figure 3. 1	Registered Marriages, 2009 - 2013 .....	23
Figure 3. 2	Percentage Distribution of Registered Marriages by Governorate, 2013 .....	28
Figure 3. 3	Crude Divorce Rates 2009 - 2013 .....	32
Figure 3. 4	Crude Divorce Rate by Governorate, 2013 .....	33
Figure 3. 5	Percentage Distribution of Registered Divorces by Governorate, 2013 .....	37
Figure 4. 1	Employees in the Public Sector by Educational Level, 2012 .....	47
Figure 4. 2	Non-Jordanian Workers Holding Work Permits by Nationality, 2013 .....	53
Figure 4. 3	Work Injuries Rates Per Thousand Population, 2009 – 2013 .....	55
Figure 4. 4	Crude Activity Rates for Jordanian Population by Sex, 1993-2013 .....	57
Figure 4. 5	Refined Activity Rates for Jordanian Population by Sex, 1993-2013 .....	58
Figure 4. 6	Unemployment Rates Among Jordanian Labor Force 15+ Years of Age by Sex, 1993-2013 .....	59
Figure 4. 7	Unemployment Rates by Governorate, 2013 .....	60
Figure 4. 8	Jordanian Employed Persons Age 15 + Years by Sex and Educational Level, 2013 .....	63
Figure 4. 9	Jordanian Unemployed Persons Age 15+ Years by Sex and Broad Age Groups, 2013 .....	65
Figure 4. 10	Jordanian Unemployed Persons Age 15+ Years by Sex and Educational Level, 2013 .....	66
Figure 11.1. 1	Number of Licensed Vehicles, 2001-2013 .....	120
Figure 11.1. 2	Number of Road Accidents Per Thousand Population, 2007 – 2013 .....	123
Figure 11.1. 3	Mistakes of Drivers Engaged in Road Accidents, 2007 – 2013 .....	127
Figure 11.2. 1	Quantity of Transit Commodities Passing Through Jordan 1997 –2013 .....	130
Figure 12. 1	Number of Subscribers in the Fixed and Mobile Phones Services, 2008 – 201 .....	144
Figure 12. 2	Distribution of Households by Fixed and Mobile Phones Services, 2009-201 .....	145
Figure 13.1. 1	Schools by Authority of Supervision, 2012/2013 .....	150
Figure 13.1. 2	Teachers by Educational Stage, 2012/2013 .....	154
Figure 13.2. 1	Post Graduate Students at Jordanian Public Universities by Degree 2012/2013 .....	162
Figure 14. 1	Number of Population Per Physician Employed at the Ministry of Health, 2008 – 2013 .....	175

Table	Contd./ List of Tables	Pages
Table 22.2. 1 Monthly Industrial Production Indices by Economic Activity, 2013 .....		251
Table 22.2. 2 Monthly Producer Price Index by Economic Activity, 2013 .....		256
<b>23. National Accounts</b>		
Table 23. 1 Gross Domestic Product and Expenditure at Current Market Prices, 2005 - 2011 .....		263
Table 23. 2 Expenditure Items as a Percent of Gross Domestic Product at Current Prices, 2005 - 2011 .....		264
Table 23. 3 National Disposable Income and its Appropriation at Current Prices, 2002 - 2009 .....		265
Table 23. 4 Capital Finance at Current Prices, 2002 - 2009 .....		266
Table 23. 5 External Transactions at Current Prices , 2002 - 2009.....		267
Table 23. 6 Gross Domestic Product by Economic Activity at Current Basic Prices, 2006 - 2013 .....		268
Table 23. 7 Annual Growth Rates of GDP By Economic Activity at Current Prices, 2006 - 2013 .....		269
Table 23. 8 Percentage Contribution to Gross Domestic Product by Economic Activity at Current Market Prices, 2006 - 2013.....		270
Table 23. 9 Gross Domestic Product by Economic Activity at Constant 1994 Prices, 2006 - 2013 .....		271
Table 23. 10 Annual Growth Rates of GDP by Economic Activity at Constant Prices, 2006 - 2013 .....		272
Table 23. 11 Percentage Contribution to Gross Domestic Product by Economic Activity at Constant 1994 Prices, 2006 - 2013 .....		273
Table 23. 12 Price Indices Derived from Current Price Estimates Divided by Constant Price Estimates of Gross Domestic Product by Economic Activity, 2006 - 2013.....		274
Table 23. 13 Gross Capital Formation by Type of Assets at Current Prices, 2002 - 2009 .....		275
Table 23. 14 External Sector at Current Prices, 2002 - 2009.....		276

<b>Table</b>	<b>Contd./ List of Tables</b>	<b>Pages</b>
Table 18. 6 Establishments Engaged in Social Security by Governorate, 2009 - 2013 .....		215
Table 18. 7 Establishments Engaged in Social Security by Nationality of Establishment, 2009 - 2013 .....		215
<b>19. Societies and Syndicates</b>		
Table 19.1. 1 Number of Cooperatives, Number of Members, Share and Reserve Capitals, 2000 - 2013 .....		218
Table 19.1. 2 Number of Cooperatives by Governorate and Kind, 2013.....		218
Table 19.1. 3 Members of Cooperatives by Governorate and kind, 2013 .....		219
Table 19.1. 4 Number of Charitable Societies by Special Ministries & Governorate, 2013 ...		220
Table 19.2. 1 Engineers Registered at the Jordanian Engineers Syndicate by Governorate and Nationality, 2013 .....		221
Table 19.2. 2 Engineers Registered at the Jordanian Engineers Syndicate by Specialization, Sex and Nationality, 2013 .....		221
Table 19.2. 3 Agricultural Engineers Registered at the Agricultural Engineers Syndicate by Specialization, 2009 - 2013 .....		222
Table 19.2. 4 Agricultural Engineers Registered at the Agricultural Engineers Syndicate by Specialization and Sex, 2013.....		222
Table 19.2. 5 Physicians Registered at the Physicians Syndicate by Specialization, Sex and Kind of Sector, 2013 .....		223
Table 19.2. 6 Senior Advocates Registered at the Jordanian Bar Syndicate by Governorate and Sex, 2009-2013 .....		224
<b>20. Finance and Banking</b>		
Table 20. 1 Banks and Monetary Intermediation Establishments Operating in the Kingdom, 2008-2012 .....		226
Table 20. 2 Characteristics of Insurance Companies Operating in Jordan, 2007–2012 .....		227
Table 20. 3 Size of Projects Investment Beneficiaries from Investment Promotion Law by Sector 2009-2013.....		228
<b>21. External Trade</b>		
Table 21.1. 1 External Trade Statistics, 1990 - 2013.....		231
Table 21.1. 2 Domestic Exports and Imports by Countries, 2009-2013 .....		232
Table 21.2. 1 Domestic Exports by Commodity, 2009 - 2013.....		238
Table 21.2. 2 Imports by Commodity, 2009 - 2013 .....		239
Table 21.3. 1 Price and Quantities Indices of Domestic Exports, 2009 - 2013 .....		240
Table 21.3. 2 Price and Quantities Indices of Imports, 2009 - 2013.....		241
<b>22. Consumer Price Index</b>		
Table 22.1. 1 Consumer Price Indices by Month, 2012 .....		244
Table 22.1. 2 Consumer Price Indices by Month, 2013 .....		246
Table 22.1. 3 Consumer Price Indices, 2007 - 2013 .....		248
Table 22.1. 4 Relative Importance & Yearly Inflation Rate for Major Expenditure Groups, 2003 - 2013 .....		249

<b>Table</b>	<b>Contd./ List of Tables</b>	<b>Pages</b>
Table 15.1. 4	Departures by Means of Transport and Point of Departure 2009 - 2013 .....	188
Table 15.1. 5	Departures by Nationality Group and Means of Transport, 2013 .....	189
Table 15.1. 6	Departures by Nationality and Means of Transport, 2013 .....	190
Table 15.2. 1	Hotels Statistics, 2000 - 2013 .....	192
Table 15.2. 2	Tourism Statistics, 2009 - 2013 .....	192
Table 15.2. 3	Employment in Tourism Activities by Type of Activity, 2009 - 2013 .....	192
Table 15.2. 4	Classified Hotels by Location, 2013 .....	193
Table 15.2. 5	Unclassified Hotels by Location, 2013 .....	193
Table 15.2. 6	Apartments and Suite Hotels by Location, 2013 .....	194
Table 15.2. 7	Hostels, Motels and Camping Sites by Location, 2013 .....	194
Table 15.3. 1	Number of Visitors to Museums and Archeological Sites in the Kingdom by Location and Nationality, 2012 - 2013 .....	195
Table 15.4. 1	Main Results of the Services Survey by Economic Activity, 2012 .....	196
<b>16. Culture and Information</b>		
Table 16. 1	Number of Muslim Preachers, Imams, Friday Speakers, Mosques, Cultural Centers and Koran Houses, 2008 - 2013 .....	202
Table 16. 2	Cultural Activities by Type of Activity, 2008 – 2013 .....	202
Table 16. 3	Number of Newspapers, Magazines and Periodicals, 2013 .....	203
Table 16. 4	Number of Printing Presses, Bookshops, Publishing Agencies, Advertisement Agencies by Governorate, 2013 .....	203
<b>17. Security and Justice</b>		
Table 17. 1	Decided Cases in Courts by Type of Court, 2009 - 2013 .....	206
Table 17. 2	Decided Cases in Ecclesiastical Courts by Type of Case, 2009 - 2013 .....	206
Table 17. 3	Decided Cases in Land Settlement Courts by Type of Case, 2009 - 2013 .....	207
Table 17. 4	Decided Cases in Greater Amman Municipality Court by Type of Case, 2009 - 2013 .....	207
Table 17. 5	General Crimes by Kind of Crime, 2009 - 2013 .....	208
Table 17. 6	General Crimes by Location of Occurrence, 2013 .....	209
Table 17. 7	Civil Defense Statistics, 2009 - 2013 .....	210
Table 17. 8	Civil Defense Statistics by Month, 2013 .....	210
<b>18. Social Security</b>		
Table 18. 1	Socially Insured Employees by Nationality, 2009 - 2013 .....	212
Table 18. 2	Socially Insured Employees by Economic Activity, 2009 - 2013 .....	212
Table 18. 3	Socially Insured Employees by Nationality, Sex, Total Wages, Monthly Average Wage (JD) and Economic Activity, 2013 .....	213
Table 18. 4	Socially Insured Employees by Age Group, Nationality and Sex, 2013 .....	214
Table 18. 5	Establishments Engaged in Social Security by Type of Economic Activity, 2009 - 2013 .....	214

<b>Table</b>	<b>Contd./ List of Tables</b>	<b>Pages</b>
Table 13.2. 3	Number of Under -Graduate Students at Jordanian Universities by Program, 2012/2013.....	163
Table 13.2. 4	Number of M.A/M.Sc Students Admitted into the Jordanian Government Universities by Program and University, 2012/2013.....	164
Table 13.2. 5	Number of Ph.D Students Enrolled at Jordanian Government Universities by Specialization and University, 2012/2013 .....	166
Table 13.2. 6	Number of First Year Students Admitted into Jordanian Universities by University and Degree, 2012/2013 .....	167
Table 13.2.7	Number of B.A /B.Sc. Graduates from Jordanian Universities by Program, 2012/2013.....	168
Table 13.2. 8	Number of Academic Staff at Jordanian Universities by University and Educational Level, 2012/2013 .....	169
Table 13.2. 9	Number of Students Enrolled in Jordanian Community Colleges by Authority of Supervision Program and Sex, 2012/2013 .....	170
Table 13.2. 10	Number of Full-time Teachers at Jordanian Community Colleges by Degree and Sex, 2012/2013 .....	171
Table 13.2. 11	Number of Jordanian Students Enrolled in Higher Education Institutions Abroad, 1998/1999-2011/2012 .....	171

#### **14. Education**

Table 14. 1	Employees at the Ministry of Health by Profession and Directorate, 2013 .....	174
Table 14. 2	Medical and Related Profession Employees at the Ministry of Health, 2008 - 2013.....	175
Table 14. 3	Blood Banks Statistics, 2008 - 2013 .....	175
Table 14. 4	Ministry of Health's Centers and Clinics, 2008 - 2013 .....	176
Table 14. 5	Ministry of Health's Centers and Clinics by Directorate, 2013 .....	176
Table 14. 6	School Health Services, 2009/2010 - 2012/2013 .....	177
Table 14. 7	Laboratory Tests at the Ministry of Health, 2009 - 2013.....	178
Table 14. 8	T.B. and Surgical T.B. Infection, 2000 - 2013.....	178
Table 14. 9	Reported Infections of Epidemic Diseases, 2009 - 2013 .....	179
Table 14. 10	Number of Pharmacies by Governorate, 2009 - 2013.....	180
Table 14. 11	Number of Hospitals and Beds by Governorate and Health Sectors, 2013 .....	181
Table 14. 12	Number of Admissions, Discharges and Principal Services at the Ministry of Health Hospitals, 2009 - 2013 .....	181
Table 14. 13	Number of Employees at the Ministry of Health Hospitals by Hospital Name and Profession, 2013 .....	182

#### **15. Travel, Tourism and Services**

Table 15.1. 1	Arrivals by Means of Transport and Point of Entry, 2009 - 2013 .....	185
Table 15.1. 2	Arrivals by Nationality Group and Means of Transport, 2013 .....	185
Table 15.1. 3	Arrivals by Nationality and Means of Transport, 2013 .....	186

Table	Contd./ List of Tables	Pages
Table 11.2. 9	Exported Goods Through Aqaba Port By Kind of Goods, 2007 - 2013 .....	137
Table 11.2. 10	Imports Through Aqaba Port by Kind of Goods, 2007 - 2013 .....	138
Table 11.2. 11	Cargo Transported by Jordanian and Foreign Airlines, 1996 - 2013 .....	139
Table 11.2. 12	Number of Aircrafts Overflying Jordan, 1996 - 2013.....	139
Table 11.2. 13	Aircraft Movement at Jordanian Airports, 2009-2013 .....	140
Table 11.3. 1	Internal and External Mail, 2013.....	140
Table 11.3. 2	Number of Post Boxes by Governorate, 2007 - 2013 .....	141
Table 11.3. 3	Number of Postal Service Centers by Governorate, 2013 .....	141

## 12. Information and Communications

Table 12. 1	Number of Subscribers in the Fixed and Mobile Phones Services, 2008 – 2013.....	144
Table 12. 2	Distribution of Households by the ITC Indicators, 2009 - 2013 .....	145
Table 12. 3	Distribution of Persons Aged 5+ Years by Use of Computer, Age Groups and Sex, 2013.....	146
Table 12. 4	Distribution of Persons Aged 5+ Years by Use of Internet, Age Groups and Sex, 2013.....	147

## 13. Education

Table 13.1. 1	Number of Schools, Class Units, Students and Teachers by Authority of Supervision and Sex, 2012/2013.....	150
Table 13.1. 2	Number of Schools by Authority of Supervision, Educational Stage and Sex, 2012/2013.....	151
Table 13.1. 3	Number of Class Units by Authority of Supervision, Educational Stage and Sex, 2012/2013.....	152
Table 13.1. 4	Number of Students by Authority of Supervision, Educational Stage and Sex, 2012/2013.....	153
Table 13.1. 5	Number of Teachers by Authority of Supervision, Educational Stage and Sex, 2012/2013.....	154
Table 13.1. 6	Number of Schools and Class Units by Governorate, Directorate and Sex, 2012/2013.....	155
Table 13.1. 7	Number of Students and Teachers by Governorate, Directorate and Sex, 2012/2013.....	157
Table 13.1. 8	Number of Teachers by Authority of Supervision, Educational Level and Sex, 2012/2013.....	159
Table 13.1. 9	Number of Schools by Authority of Supervision , Ownership of Building and Sex of Students, 2012/2013 .....	160
Table 13.2. 1	Number of Under - Graduate Students at Jordanian Universities by University and Sex, 2012/2013 .....	161
Table 13.2. 2	Number of Post -Graduate Students at Jordanian Government Universities by University and Degree, 2012/2013 .....	162

Table	Contd./ List of Tables	Pages
Table 9.2. 1	Buildings of Private Sector that are Completely Constructed by Governorate, 2012 .....	107
Table 9.3. 1	Building Licenses Issued in the Kingdom by License Status and by Issuing Authorities, 2012 .....	108
Table 9.3. 2	Licenses Issued for New Residential and Non-Residential Buildings by Major Building Material for Walls and Governorate, 2012.....	109

## 10. Internal Trade

Table 10. 1	Main Results of Internal Trade Survey by Economic Activity, 2012.....	112
Table 10. 2	Wholesale Price Index, 2006 - 2013 .....	116

## 11. Transport

Table 11.1. 1	Lengths of Road Networks by Type of Road, 1996 - 2013 .....	119
Table 11.1. 2	Lengths of Road Networks by Type of Road and Governorate, 2013.....	119
Table 11.1. 3	Number of Licensed Vehicles and Percentage Change, 2001 - 2013 .....	120
Table 11.1. 4	Number of Licensed Vehicles by Type of Vehicle, Ownership and Governorate, 2013.....	121
Table 11.1. 5	Main Results of Transport, Storage, and Post Survey by Economic Activity, 2012.....	122
Table 11.1. 6	Number of Road Accidents by Type of Accident and Number of Casualties, 2007-2013 .....	123
Table 11.1. 7	Number of Road Accidents by Governorate, Type of Accident and Number of Casualties, 2013.....	124
Table 11.1. 8	Number of Road Accidents by Month and Type of Accident, 2013.....	124
Table 11.1. 9	Number of Injured Persons in Road Accidents by kind of Injured person and Degree of Casualty, 1997 -2013 .....	125
Table 11.1. 10	Number of Vehicles Involved in Road Accidents by Month and Type of Vehicle, 2013 .....	125
Table 11.1. 11	Number of Mistakes of Drivers Engaged in Road Accidents by Type of Mistake, 2007 - 2013 .....	126
Table 11.1. 12	Number of Injuries and Deaths in Road Accidents by Age Group and Sex, 2013.....	127
Table 11.2. 1	Total Exports by Means of Transport and Clearance Posts, 2013 .....	128
Table 11.2. 2	Total Imports by Means of Transport and Clearance Posts, 2013 .....	129
Table 11.2. 3	Transit Commodities Passing Through Jordanian Territories, 1997 - 2013 .....	130
Table 11.2. 4	Transit Commodities Passing Through Jordanian Territories by Country of Supply, 2013 .....	131
Table 11.2. 5	Shipping Activity in Aqaba Port, 1993 - 2013.....	133
Table 11.2. 6	Shipping Activity in Aqaba Port by month, 2013.....	134
Table 11.2. 7	Shipping Activity In Aqaba Port by Nationality of Vessels, 2013 .....	135
Table 11.2. 8	Transit Goods Passing Through Aqaba Port by Country of Destination, .....	137



<b>Table</b>	<b>Contd./ List of Tables</b>	<b>Pages</b>
Table 6.1.5 .Environmental Expenditure in Municipal Sector by Region, Environmental Domain, and Source of Finance 2012 .....		85
Table 6.1. 6 Quantity and Type of Electronic and Electrical Wastes Produced by Different Economic Sectors During the last 5 Years by Disposal Method, 2011.....		87
Table 6.1. 7 Quantity and Type of Electronic and Electrical Wastes Produced by Different Economic Sectors by Disposal Method for The Year 2011 .....		88
Table 6.1. 8 Quantity and Type of Electronic and Electrical Wastes Produced by Different Economic Sectors by Disposal Method for The Year 2012 .....		89
Table 6.1.9 Afforested and Reforested Areas and Length of Planted Road Sides with Forest trees for the Years 2002-2013 .....		90
Table 6.1. 10 Number of Forest Fire Accidents, Number of Damaged Trees and Area Damaged for the Years 2002-2013 .....		90
Table 6.2. 1 Surface Water Budget for 2011/2012 Season and the Long –Term Average 1937 - 2012.....		91
Table 6.2. 2 Water Supply for Household & Municipal Purposes by Governorate, 2008 - 2012.....		91
<b>7. Industry</b>		
Table 7.1. 1 Main Results of the Industrial Survey by Economic Activity, 2012 .....		94
Table 7.2. 1 Petroleum Fuel Production and Sales, 1994 and 2012.....		95
Table 7.2. 2 Value of Crude oil, Oil Products & Natural Gas, GDP (current prices), Imports, Exports & Re-exports, 2002-2013 .....		95
Table 7.2. 3 Local Production of New & Renewable Energy, 2002 - 2013 (t.o.e).....		96
Table 7.2. 4 Quantities of Imported Crude Oil and Oil Products, 2002 - 2012 .....		96
Table 7.2. 5 Consumed Primary Energy, 2002 - 2012 .....		97
Table 7.2. 6 Sectorial Distribution & Percentage Consumption of Final Energy, 2002 – 2012 .....		97
Table 7.2. 7 Production of Clinker and Cement, 2000 - 2011 .....		98
Table 7.2. 8 Sales of Cement and Clinker in Domestic and Foreign Markets, 2000 - 2011.....		98
<b>8. Electricity</b>		
Table 8. 1 General Data on Electric Energy, 2012 and 2013 .....		100
Table 8. 2 Peak Load and Electricity Production (G.W.H.) by Source, 2002 - 2013 .....		100
Table 8. 3 Kingdom Fuel Consumption, 2001 - 2013 .....		101
Table 8. 4 Number of Electricity Subscribers by Source of Supply, 2000 - 2013 .....		102
Table 8. 5 Consumed Electricity by Usage, 2012 and 2013 .....		102
<b>9. Constructions</b>		
Table 9.1. 1 Main Results of the Construction Contractors Survey by Governorate, 2012.....		105
Table 9.1. 2 Gross Output of the Major Activity and the Secondary Activities by Governorate, 2012 .....		106

<b>Table</b>	<b>Contd./ List of Tables</b>	<b>Pages</b>
Table 4. 20 Refined Economic Activity Rates by Sex & Governorate, 2013.....		62
Table 4. 21 Jordanian Employed Persons Age 15+ Years by Sex and Broad Age Groups, 2013 .....		63
Table 4. 22 Jordanian Employed Persons Age 15+ Years by Sex and Educational Level, 2013 .....		63
Table 4. 23 Jordanian Employed Persons Age 15+ Years by Sex and Main Current Economic Activity, 2013.....		64
Table 4. 24 Jordanian Employed Persons Age 15+ Years by Sex and Current Occupation, 2013 .....		64
Table 4. 25 Jordanian Employed Persons Age 15+ Years by Sex and Current Employment Status, 2013 .....		65
Table 4. 26 Jordanian Unemployed Persons Age 15+ Years by Sex and Broad Age Groups, 2013 .....		65
Table 4. 27 Jordanian Unemployed Persons Age 15+ Years by Sex and Educational Level, 2013 .....		66
Table 4. 28 Persons Age 15+ Years Who Joined New Job or Left it and Net Created Jobs by Sex, Nationality, Sector of Work, Occupation and Economic Activity, 2012.....		67
Table 4. 29 Net Created Jobs by Sex, Nationality and Sector of Work, 2010 - 2012.....		69

## **5. Agriculture**

Table 5.1. 1 Planted Area, Harvested Area and Production of Field Crops in Jordan, 2013 ....	73
Table 5.1. 2 Area and Production of Vegetables in Jordan, 2013 .....	73
Table 5.1. 3 Area, Number, and Production of Bearing Trees in Jordan, 2013 .....	74
Table 5.2. 1 Number of Sheep, Goats and Cattle in Jordan as it was on 1/11 for the Years 2007-2013.....	74
Table 5.2. 2 Number of Sheep, Goats and Cattle by Governorate as in 1/4/201 .....	75
Table 5.2. 3 Number of Sheep, Goats and Cattle by Governorate as in 1/11/2013 .....	76
Table 5.3. 1 Marketing Costs, Selling Prices in Central Markets and Farm-Gate Prices of Sold Quantities of Crops, 2013 .....	77
Table 5.3. 2 Farm Gate Price Indices 2012 - 2013 .....	78
Table 5.4. 1 Self-Sufficiency Ratio (SSR) of Food Items, 2012.....	79

## **6. Environment and Water**

Table 6.1. 1 No. of Registered & Imported Pesticides and their Quantity by Kind, 2013.....	83
Table 6.1. 2 Requirements of Solid Wastes Collection and Transport by Region, 2012.....	83
Table 6.1. 3 Quantity of Solid Wastes of Municipalities by Region and Disposal Method, 2012.....	84
Table 6.1. 4 Fees of Solid Wastes Collection by Region and Sector, 2012 .....	84

Table	Contd./ List of Tables	Pages
Table 3. 17	Registered Divorces by Governorate, 2009 - 2013 .....	32
Table 3. 18	Registered Divorces by Selected Characteristics, 2009 - 2013.....	34
Table 3. 19	Registered Divorces by Governorate and Selected Characteristics, 2013 .....	35
Table 3. 20	Registered Divorces by Governorate and Quarters of the Year, 2013.....	37

#### 4. Labor and Wages

Table 4. 1	Number of Employees in the Public Sector Establishments by Major Occupation Groups & Nationality, 2012 .....	41
Table 4. 2	Number of Employees in the Private Sector Establishments by Major Occupation Groups & Nationality, 2012 .....	41
Table 4. 3	Paid Employees in the Public and Private Sectors Establishments by Major Occupation Groups, Sex and Average Monthly Hours and .....	42
Table 4. 4	Paid Employees in the Public Sector Establishments by Major Occupation Groups, Sex and Average .....	43
Table 4. 5	Paid Employees in the Private Sector Establishments by Major Occupation Groups, Sex and Average Monthly Hours and Average Monthly Wage Per Worker During the Reference Month, (October) 2012 .....	44
Table 4. 6	Employees in the Public & Private Sectors Establishments by Major Economic Activity & Sex, 2012.....	45
Table 4. 7	Employees in the Public & Private Sectors Establishments by Region and Nationality, 2012 .....	46
Table 4. 8	Employees in the Public & Private Sectors Establishments by Nationality and Sex, 2010-2012 .....	46
Table 4. 9	Employees in the Public Sector by Educational Level and Sex, 2012.....	47
Table 4. 10	Government Employees by Sex and Educational Level, 2012 .....	48
Table 4. 11	Non-Jordanian Workers Holding Work Permits by Month of Issuing the Permit and Nationality, 2013.....	53
Table 4. 12	Non-Jordanian Workers Holding Work Permits by Nationality, Economic Activity and Sex, 2013 .....	54
Table 4. 13	Registered Work Injuries and Accidents and Cost of Injuries in Establishments Engaged in Social Security, 2009 - 2013 .....	55
Table 4. 14	Work Injuries and Accidents at Establishments Engaged in Social Security by Cause, 2009 - 2013 .....	56
Table 4. 15	Work Injuries By Result of Injury, 2009 – 2013.....	56
Table 4. 16	Crude <sup>(1)</sup> Activity Rates for Jordanian Population by Sex, 1993-2013 .....	57
Table 4. 17	Refined <sup>(1)</sup> Activity Rates for Jordanian Population by Sex, 1993-2013.....	58
Table 4. 18	Unemployment Rates <sup>(1)</sup> Among Jordanian Labor Force Age 15+ Years by Sex, 1993-2013 .....	59
Table 4. 19	Unemployment Rates by Sex & Governorate, 2013 .....	60

<b>Table</b>	<b>List of Tables</b>	<b>pages</b>
--------------	-----------------------	--------------

### 1. Climate

Table 1. 1 Rainfall in Selected Stations During the Seasons 2007/2008-2012/2013 (in mm)....	2
Table 1. 2 Average Monthly Minimum, Maximum and General Air Temperatures (c <sup>o</sup> ) at Amman Civil Airport, and Dair Alla 2000 and 2013 .....	3

### 2. Population

Table 2. 1 Population of the Kingdom by Sex According to the 1952, 1961, 1979, 1994, 2004 Censuses, and Estimated Population for Some Selected Years.....	6
Table 2. 2 Estimated Population of the Kingdom by Governorate and Sex at the End of 2013 ..	7
Table 2. 3 Estimated Population of the Kingdom by Governorate, Urban and Rural at the End of 2013.....	8
Table 2. 4 Estimated Population of the Kingdom by Administrative Divisions at the End of 2013.....	9
Table 2. 5 Estimated Population of the Kingdom by Sex and Age Group at the End of 2013 ..	12
Table 2. 6 Estimated Population of the Kingdom, Area (Km <sup>2</sup> ) and Population Density by Governorate at the End of 2013 .....	12

### 3. Vital Statistics

Table 3. 1 Most Frequently Births Names by Sex, 2013 .....	16
Table 3. 2 Registered Live Births by Governorate, 2009 - 2013 .....	17
Table 3. 3 Registered Live Births by Sex and Governorate, 2013 .....	17
Table 3. 4 Registered Live Births by Sex, Year of Birth and Governorate, 2009 - 2013 .....	18
Table 3. 5 Registered Deaths by Governorate, 2009-2013 .....	20
Table 3. 6 Registered Deaths by Sex and Governorate, 2013 .....	20
Table 3. 7 Registered Deaths by Sex, Year and Governorate, 2009 - 2013.....	21
Table 3. 8 Registered Marriages by Governorate, 2009 - 2013 .....	23
Table 3. 9 Registered Marriages by Selected Characteristics, 2009 - 2013.....	25
Table 3. 10 Registered Marriages by Governorate and Selected Characteristics of Groom, 2013.....	26
Table 3. 11 Registered Marriages by Governorate and Selected Characteristics of Bride, 2013 .....	27
Table 3. 12 Registered Marriages by Governorate and Quarters of the Year, 2013 .....	28
Table 3. 13 Registered Marriages by Age Groups and Previous Marital Status of Bride, 2013 .....	30
Table 3. 14 Registered Marriages by Age Groups and Previous Marital Status of Groom, 2013.....	30
Table 3. 15 Registered Marriages by Age of Bride and Groom, 2013.....	31
Table 3. 16 Registered Marriages by Economic Status and Major Occupation of Groom in the Years 2006 and 2013 .....	31

<b>Contd./ List of Contents</b>	<b>Pages</b>
<b>14. Health .....</b>	<b>173</b>
<b>15. Travel, Tourism and Services .....</b>	<b>184</b>
15.1 Arrivals and Departures .....	184
15.2 Tourism .....	184
15.3 Visitors to Museums and Archeological Sites .....	184
15.4 Main Results of the Services Survey .....	184
<b>16. Culture and Information .....</b>	<b>201</b>
<b>17. Security and Justice .....</b>	<b>205</b>
<b>18. Social Security .....</b>	<b>211</b>
<b>19. Societies and Syndicates.....</b>	<b>217</b>
19.1 Societies .....	217
19.2 Syndicates .....	217
<b>20 . Finance and Banking .....</b>	<b>225</b>
<b>21. External Trade.....</b>	<b>230</b>
21.1 External Trade Statistics .....	230
21.2 External Trade by Commodity.....	230
21.3 Price Indices of Exports and Imports.....	230
<b>22. The Consumer Price Index.....</b>	<b>243</b>
22.1 Consumer Price Index (CPI).....	243
22.2 Producer Price Index (PPI) .....	243
<b>23. National Accounts .....</b>	<b>262</b>

<b>List of Contents</b>	<b>Pages</b>
<b>Preface</b> .....	<b>i</b>
<b>Basic Statistical Indicators</b> .....	<b>iii</b>
<b>List of Contents</b> .....	<b>v</b>
<b>1. Climate</b> .....	<b>1</b>
<b>2. Population</b> .....	<b>5</b>
<b>3. Vital Statistics</b> .....	<b>15</b>
<b>4. Labour and Wages</b> .....	<b>40</b>
<b>5. Agriculture</b> .....	<b>72</b>
5.1 Crops Statistics.....	72
5.2 Livestock.....	72
5.3 Agricultural Prices and Price Indices.....	72
5.4 Self-Sufficiency .....	72
<b>6. Environment and Water</b> .....	<b>82</b>
6.1 Environment.....	82
6.2 Water.....	82
<b>7. Industry</b> .....	<b>93</b>
7.1 Industrial Survey, 2012.....	93
7.2 Industrial Production, 2013.....	93
<b>8. Electricity</b> .....	<b>99</b>
<b>9. Constructions</b> .....	<b>104</b>
9.1 Contractors survey .....	104
9.2 Complementary Survey.....	104
9.3 Building Licenses Census, .....	104
<b>10. Internal Trade</b> .....	<b>111</b>
<b>11. Transport</b> .....	<b>118</b>
11.1 Roads, Vehicles and Accidents.....	118
11.2 Transport (Land, Air and Sea) .....	118
<b>11.3 Post</b> .....	<b>118</b>
<b>12 . Information and Communication</b> .....	<b>143</b>
<b>13. Education.</b> .....	<b>149</b>
13.1 Education .....	149
13.2 Higher Education .....	149

**Basic Statistical Indicators**  
**The Hashemite Kingdom of Jordan**  
**Land Area: 89318km<sup>2</sup>**  
**Capital: Amman**  
**Official Language: Arabic**  
**Currency: Jordanian Dinar (=US \$ 1.40)**

<i>Education</i>	2004/2005	2005/2006	2006/2007	2007/2008	2008/2009	2009/2010	2010/2011	2011/2012	2012/2013
Students in Basic Stage (000)	1268.2	1294.1	1294.1	1311.1	1335.6	1337.3	1350.3	1366.2	1396.2
Students in Secondary Stage (000)	184.1	183.9	184.5	188.0	194.1	192.0	204.0	213.8	218.8
Teachers in Basic Stage (000)	62.7	66.1	66.1	68.1	71.2	78.5	76.6	78.5	79.8
Teachers in Secondary Stage (000)	16.1	17.7	17.8	16.4	17.5	15.6	20.0	21.4	23.3
Student / Teacher Ratio (Basic)	20.2	19.6	19.6	19.2	18.8	17.0	17.6	17.4	17.5
Student / Teacher Ratio (Secondary)	11.4	10.4	10.4	11.5	11.1	12.3	10.2	10.0	9.4
Student / Class Unit Ratio	27.1	27.0	27.0	26.8	26.8	25.9	25.6	25.4	25.1
<i>Health</i>	2005	2006	2007	2008	2009	2010	2011	2012	2013
No. of Hospitals	98	101	103	103	104	106	106	106	103
No. of Beds	10141	11009	11029	11200	11351	11779	11991	12106	12081
Population / Bed Ratio	540	509	519	522.3	526.8	519.0	521.0	528	541
<i>Tourism and Travel</i>	2005	2006	2007	2008	2009	2010	2011	2012	2013
Classified Hotels	198	205	197	203	204	209	209	212	229
No. of Rooms	14679	15186	14720	15483	15845	17114	17107	17449	18830
No. of Beds	27631	28640	27956	29444	29880	31990	31987	32427	34720
Arrivals (000)	8880	9536	8947	9431	9500	11393	8886	8234	7302
Departures (000)	7581	8992	8475	9230	8726	1129	8713	8065	6917
<i>Security and Justice</i>	2005	2006	2007	2008	2009	2010	2011	2012	2013
General Crimes (000)	29.5	39.1	42.9	23.8	24.7	26.9	31.5	32.9	33.9
<i>Social Security</i>	2005	2006	2007	2008	2009	2010	2011	2012	2013
Establishments Engaged in Social Security	11479	12914	14142	15172	17856	27905	46251	45465	45166
Persons Covered by Social Security (000)	592	661.7	724.2	787.8	835.1	880.1	955.6	994.7	1051.8
<i>Employment and Unemployment Indicators</i>	2005	2006	2007	2008	2009	2010	2011	2012	2013
Crude Activity Rates for Jordanian Population	9.23	23.8	25.0	25.0	25.5	25.1	25.0	24.6	24.0
Refined Activity Rates for Jordanian Population	38.3	37.7	39.8	39.5	40.1	39.5	39.0	38.0	37.1
Unemployment Rates	14.8	14.0	13.1	12.7	12.9	12.5	12.9	12.2	12.6
<i>Economic Indicators</i>	2005	2006	2007	2008	2009	2010	2011	2012	2013
Total Exports of Goods and Services (million JD)	4704.2	5814.7	6655.8	9012.7	7853.4	9053.8	9758.1	10158.3	10130.7
Total of Re-Exports (million JD)	479.3	760.6	879.9	1201.9	947.2	773.2	878.7	849.9	811.8
Total Imports of Goods and Services ( million JD )	8408.3	9380.8	11131.6	13646.0	11685.6	12951.4	15123.8	16312.6	17008.6
Trade Balance	-3704.1	-3566.1	-4457.8	-4633.3	-3832.2	-3897.6	-5365.7	-6154.3	-6877.9
GDP Per Capita (JD)	1630.8	1906.3	2119.8	2665.5	2828.1	3069.2	3276.8	3438.6	3652.6
Growth Rate of GDP at Current Market Prices (%)	10.3	19.6	13.6	28.5	8.5	10.9	9.1	7.3	8.6
Growth Rate of GDP at Constant Market Prices (%)	8.1	8.1	8.2	7.2	5.5	2.3	2.6	2.7	2.8
Disposable Income (million JD)	10094.6	12077.2	13487.8	17717.8	18628.0	...	...	...	...
Gross Fixed Capital Formation (million JD)	2733.7	2717.1	3334.1	4342.9	4254.2	4427.5	4430.5	...	...
Private Final Consumption Expenditures (million JD)	7838.3	9076.2	10512.3	12403.0	12688.4	14150.6	17596.1	...	...
Public Final Consumption Expenditure (million JD)	1743.2	2203.3	2499.4	3363.6	3699.5	3809.8	3916.2	...	...
Change in Stocks (million JD)	314.2	308.3	337.8	318.7	193.7	359.5	323.6	...	...
Mining and Quarrying as a Percentage of GDP (%)	19.1	19.5	21.7	24.2	21.2	20.1	20.9	19.8	19.4
Agriculture as a Percentage of GDP (%)	2.8	2.6	2.5	2.4	2.7	3.0	2.9	2.8	3.0
Consumer Price Index	94.1	100.0	104.7	119.3	118.5	124.5	130.0	136.0	143.6
Inflation Rate (%)	3.5	6.3	4.7	13.9	-0.7	5.0	4.4	4.7	5.6
Gross Final Consumption as a Percentage of GDP (%)	107.4	105.7	107.3	101.1	96.9	95.7	105.1	...	...
Fixed Capital Formation as a Percentage of GDP (%)	30.6	25.5	27.5	27.9	25.2	26.2	26.2	...	...
Current Account Balance/ Balance of Payments (million JD)	-1610.6	-1223.8	-2038.0	-1457.2	-882.9	-1336.3	-2098.8	-3345.3	-2384.6

...: Not available.

## Basic Statistical Indicators

The Hashemite Kingdom of Jordan

Land Area: 89318km<sup>2</sup>

Capital: Amman

Official Language: Arabic

Currency: Jordanian Dinar (=US \$ 1.40)

<i>Population</i>	1961 <sup>(1)</sup>	1979 <sup>(1)</sup>	1994 <sup>(1)</sup>	2004 <sup>(1)</sup>	2009	2010	2011	2012	2013
Total Population (000)	900.8	2133.0	4139.4	5350.0 <sup>(2)</sup>	5980.0	6113.0	6249.0	6388.0*	6530.0*
Population less than 15 Years (%)	45.6	49.9	41.7	37.3	37.32	37.32	37.3	37.3	37.3
Population 15-64 Years (%)	50.6	45.6	55.7	59.4	59.44	59.44	59.4	59.4	59.4
Population 65+ (%)	3.8	2.8	2.6	3.3	3.24	3.23	3.2	3.3	3.3
Total No. of Households (000)	160.9	321.3	666.3	940.3	1107.4	1132.0	1157.2	1173.2	1194.3
Average Size of Household (person)	5.6	6.7	6.1	5.4	5.4	5.4	5.4	5.4	5.4
<i>Vital Rates</i>	1961 <sup>(1)</sup>	1979 <sup>(1)</sup>	1994 <sup>(1)</sup>	2004 <sup>(1)</sup>	200	2010	2011	2012	2013
Crude Birth Rate (per 000)	50.0	47.0	32.0	29.0	30.1	30.1	28.9	28.1	27.6
Crude Death Rate (per 000)	18.0	11.0	5.0	7.0	7.0	7.0	7.0	7.0	5.8
	1961	1976	1997	2007	2009	2010	2011	2012	2013
Total Fertility Rate (Live Birth\ Women)	9.0	7.4	4.4	3.6	3.8	3.8	3.8	3.5	3.5
	1961	1990	1997	2007	200	2010	2011	2012	2013
Infant Mortality Rate (per 1000 live births )	122.0	37.0	29.0	19.0	19.0	23.0	23.0	17.0	17.0
Life Expectancy at Birth (Both Sexes)	54.0	62.0	69.0	73.0	73.0	73.0	73.0	74.4	74.4
	1961/1979	1979/1994	1998/1999	2007	200	2010	2011	2012	2013
Population Growth Rate (%)	4.8	4.4	2.5	2.2	2.2	2.2	2.2	2.2	2.2
Rate of Natural Increase (%)	3.2	3.6	2.5	2.1	2.1	2.1	2.1	2.1	2.1
<i>Nuptiality</i>	2002	2003	2004	2007	200	2010	2011	2012	2013
No. of Registered Marriages (000)	46.9	48.8	53.8	60.5	63.4	62.1	64.7	70.6	71.0
No. of Registered Divorces ( 000)	9.0	9.0	9.8	11.8	15.4	15.7	16.1	17.7	19.0
Crude Marriage Rate (per 1000)	8.8	8.9	10.0	10.6	10.6	10.2	10.5	11.1	10.9
Crude Divorce Rate (per 1000)	1.7	1.6	1.8	2.1	2.6	2.6	2.6	2.8	2.9
	1979	1987	1994	2007	200	2010	2011	2012	2013
Singulate Mean Age at First Marriage /Males	26.0	27.8	27.9	29.5	29.6	29.5	29.7	30.0	29.4
Singulate Mean Age at First Marriage / Females	21.1	24.3	24.7	26.4	26.1	25.9	25.8	25.9	25.8
<i>Agriculture</i>	2003	2004	2006	2007	200	2010	2011	2012	2013
Total Cultivated Area (000 Dunum)	2386.4	2708.7	2522.4	1872.0	2243.0	2593	2408	2437	2609.4
Cultivated Area with Field Crops ( 000 Dunum)	1184.2	1479.4	1235.9	724.1	1008.0	1286	1129	1155	1278
Cultivated Area with Bearing Trees (000 Dunum)	857.9	860.3	863.4	813.1	823.0	827	850	859	836
Cultivated Area with Vegetables (000 Dunum)	344.2	369.0	423.1	334.8	412.0	480	429	423	495.4
Irrigated Area (000 Dunum)	713.2	761.2	834.5	811.0	948.2	1024.7	964.5	931	1034.4
Non - Irrigated Area (000 Dunum)	1673.2	1947.5	1687.8	1061.0	1293.7	1568.8	1443.2	1506	1575
<i>Electricity</i>	2003	2004	2006	2007	200	2010	2011	2012	2013
Electricity Subscribers (000)	1011	1067	1195	1262	1426	1498	1574	1654	1744
Total Fuel Consumption for electricity generation (000 Ton)	1986	2252	2724	3026	3431	3270	3166	3551	**3727
<i>Transportation and Communication</i>	2003	2004	2006	2007	200	2010	2011	2012	2013
Length of Roads Network (km)	7364	7500	7694	7768	7878	7100	7204	7234	7299
No. of Operating Vehicles (000)	566	615	755	842	995	1075	1147	1214	1264
Telephone Line Subscribers (000)	622	623	614	559	501	485	424	400	378.4
Cellular Subscribers (000)	1325	1624	4341	4771	6104	6620	7483	8984	10300
<i>Environment and Water</i>	2003	2004	2006	2007	200	2010	2011	2012	2013
Afforested Areas (Dunum)	4858	2944	2464	2909	2096	2257	1500	2260	4250
Number of Forest Fires	47	45	51	59	33	48	65	57	64
Number of Damaged Trees	6672	4098	4248	6016	1675	2020	1945	6422	5615
Water Supply for Household & Municipal Purposes (million m3)	258.8	276.0	286.3	300.9	313.4	327.7	330.1	353.7	...

(1) Census results

(2): The Total Population at the Second of Oct. 2004 was about 5013 Thousands, and was at the End of 2004 about 5350 Thousands.

\*: Excluding Syrian Refugees

...: Not available

\*\* : Preliminary Figures





## **Preface**

The Department of Statistics (DoS) in Jordan takes the pleasure in publishing the 64<sup>th</sup> issue of the Statistical Yearbook 2013, for the use by researchers, planners, policy makers, decision takers and data users at large. The current issue includes major and aggregate statistical tables only, with reference to their sources, to enable data users to refer to them for further details. It also includes major socio-economic and demographic indicators. This edition includes twenty-three chapters, each of which consists of a group of related statistical tables. Most of these tables cover one year or more.

Data in this yearbook were obtained from two main sources: the first, is the statistical data of surveys and censuses conducted by the Department during 2013 and the years before, which cover different population and social aspects as well as various economic and agricultural sectors; and the second, is the records of ministries, government departments, and public and private institutions such as: the Ministries of Health, Labour, Interior, Education, Finance, Higher Education, and Tourism; the Social Security Corporation, the Department of Civil Status and Passports, the Central Bank and the Ecclesiastical Courts and other data – producing institutions.

The Department of statistics would like to take this opportunity to express its gratitude to all citizens, ministries, government departments, and public and private institutions who participated in providing the necessary data. DoS welcomes any constructive comments or suggestions that would lead to improving the future issues of this Yearbook.

**Dr. Qasem AlZoubi**

**Director General**

**Department of Statistics**

دائرة الإحصاءات العامة

P.O. Box: 2015

ص.ب: 2015

Postal Code: 11181 Amman-Jordan

الرمز البريدي: 11181 عمان، الأردن

Phone: 00962-6-5300700

هاتف: 00962-6-5300700

Fax: 00962-6-5300710

فاكس: 00962-6-5300710

E-mail: [stat@dos.gov.jo](mailto:stat@dos.gov.jo)

البريد الإلكتروني: [stat@dos.gov.jo](mailto:stat@dos.gov.jo)

Website: [www.dos.gov.jo](http://www.dos.gov.jo)

الموقع الإلكتروني: [www.dos.gov.jo](http://www.dos.gov.jo)

هاتف مجاني / مكتب خدمة الجمهور 080022217 Call Free \ Customers Service Office

تعمل دائرة الإحصاءات العامة على توسيع قاعدة منلتي تقاريرها وأخبارها الإحصائية، فمن يرغب بالحصول على هذه الخدمة الإلكترونية مجاناً تزويدنا بريدك الإلكتروني على العنوان أعلاه.

The Department of Statistics is interested in expanding its free of charge service for the providing of press releases and statistical summaries.

Interested recipients may provide the Department with their e-mails on the above mentioned address.



THE HASHEMITE KINGDOM OF JORDAN



# **JORDAN STATISTICAL YEARBOOK 2013**

**Department of Statistics**

**ISSUE NO. 64**